Edición de 36 páginas
AGENCIA EN EL EXTERIOR:
NUEVA YORK: 165, BROADWAY
OFICINA PRINCIPAL: AGUSTINAS 1269

LA NACION

Precio único en todo el país:
VEINTE CENTAVOS
SUSCRICIONES:
Por un año: $ 50.00 - Por seis meses: $ 26.00
Por tres meses: $ 14 - Por un año exterior: $ 110

AÑO VI
Santiago de Chile, Domingo 24 de Diciembre de 1922
Núm. 2,171

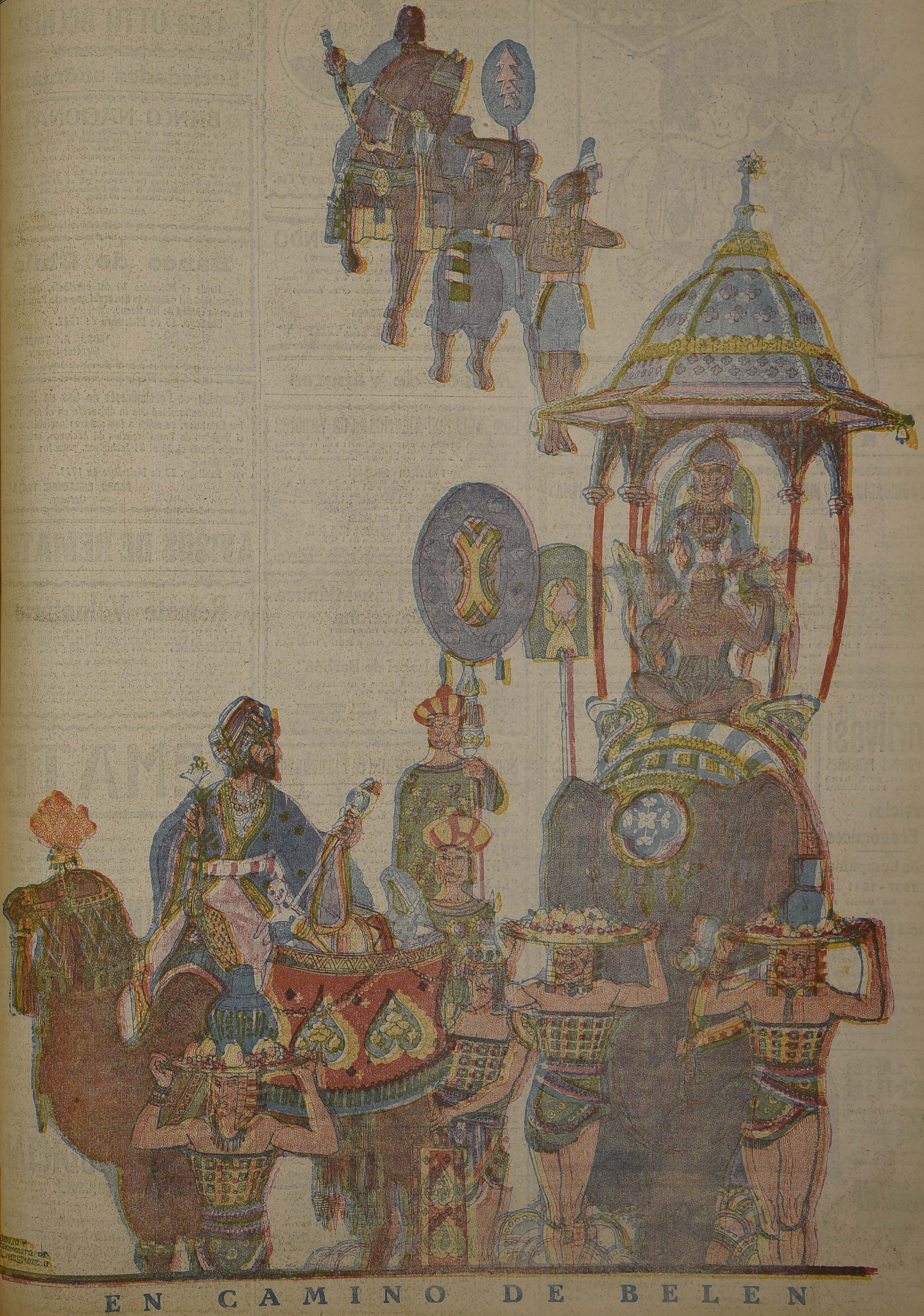

EN CAMINO DE BELEN

PICO
CALZADO PARA NIÑOS

Feliz Pascua y Año Nuevo a sus favorecedores

FABRICACION DE PUERTAS, VENTANAS, GALERIAS Y PERSIANAS

HAY EXISTENCIA PARA ENTREGA INMEDIATA

DESVIO BARRACA Y FABRICA **"LA REPUBLICA"** DOMEYKO 2354, ENTRE AVENIDA ESPAÑA Y REPUBLICA

CARPINTEROS: Hay completo surtido de batientes, palillos, peinazos, centros, marcos y molduras de todas clases. Gran surtido.
PINO OREGON: De todas dimensiones en bruto y elaborado.
LISTONES: Machihembrados para piso, cielo, parquet y zócalo.
ROBLE: Para envigados de 2 x 6, 2 x 8 y 2 x 10, de 5 a 9 metros de largo.
ALAMO: 2 x 10", muy seco; TAPA álamo de 3|4" y 1".
MANGOS: Para escobas y plumeros, lisos y torneados.
EN TORNEOS: Completo surtido en patas para mesas, balaustros de escalas y se hace toda clase de trabajos.
Despacho rápido a provincias por pequeñas y grandes partidas. Por carros completos desde mi DESVIO ESCOBEDO.

RAULI, LINGUE Y LAUREL EN BRUTO. — (Pida usted Catálogos). — Casilla 3081.—Teléfono 182 Parque "COMUNIDAD MANUEL ESCOBEDO M."

11-D.

EMPRESA

Forlivesi

DE POMPAS FUNEBRES

UNICA EN ESTE RAMO EN TODA SUD-AMERICA

Servicios Económicos

Calle Compañía 1037 - 1041

(Edificio del Palacio Arzobispal)

Suc. Juan Forlivesi

TELEFONO INGLES 377

NOTA. — Abierto de día y noche, todo el año.

LOCAL AMPLIO

apropiado toda clase negocio. 35 x 6 metros a una cuadra de Plaza de Armas con o sin instalaciones, arriéndase. **Casilla 1512.**

25-D

LAPICES VENUS

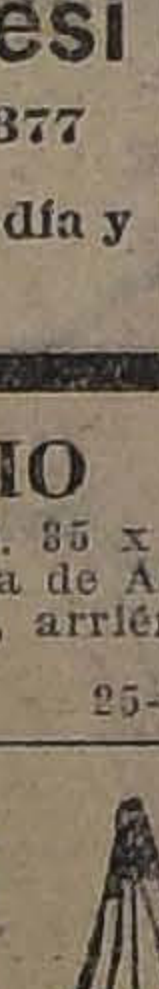

Lápiz perfeccionado en los 17 grados negros mas altos y 3 de copiar. No lo hay mejor. No lo hay tan bueno.

LAPICES VELVET

El mejor por el precio para usó general. 4 grados excelentes.

American Lead Pencil Co.
Quinta Avenida 220
Nueva York. E. U. A.
e Inglaterra

UTILES DE LIMPIEZA

El aseo y la higiene hace a los pueblos vigorosos, y para llevarlo a efecto debe Ud. dirigirse a nuestra

FABRICA DE PLUMEROS

AGUSTINAS 1778. — TELEFONO 3955

Donde encontrará el más grande y variado surtido de PLUMEROS Y UTILES DE LIMPIEZA, o a nuestras DOS UNICAS SUCURSALES, DELICIAS 252, al llegar a PEDREGAL, o a AGUSTINAS 1070, a media cuadra de AHUMADA.

REALIZACION DE CEDAZOS DE CRIN

NOTA: No confundir esta última Sucursal con otro depósito que hay al llegar a Bandera.

TURBINA (Gemela)

"AMME GIESECKE y KONNEGEN"

Que produce 120 H. P. con 1,000 litros de agua en el segundo, contando con una caída de 12 metros.

— OFRECE: —

GUILLERMO SEEMANN
SANTIAGO
ROSAS 1119 :-: CASILLA 1964

PROPUESTAS

Se piden propuestas públicas para la demolición de la propiedad de la Caja Nacional de Ahorros de Valparaíso, ubicada en la calle de Prat N.o 151-173 y Cochrane N.o 764-780. Bases y antecedentes en la oficina del señor Inspector General de la Caja Nacional de Ahorros, Huérfanos 1264, o en la del Jefe de la Oficina Técnica de la Caja de Crédito Hipotecario.

Las propuestas se abrirán el 2 de Enero de 1923, a las 11 A. M. en la Caja Nacional.

24-D

Feria Pedro Donoso y Cía.

AVISO

Cambio de días de Feria

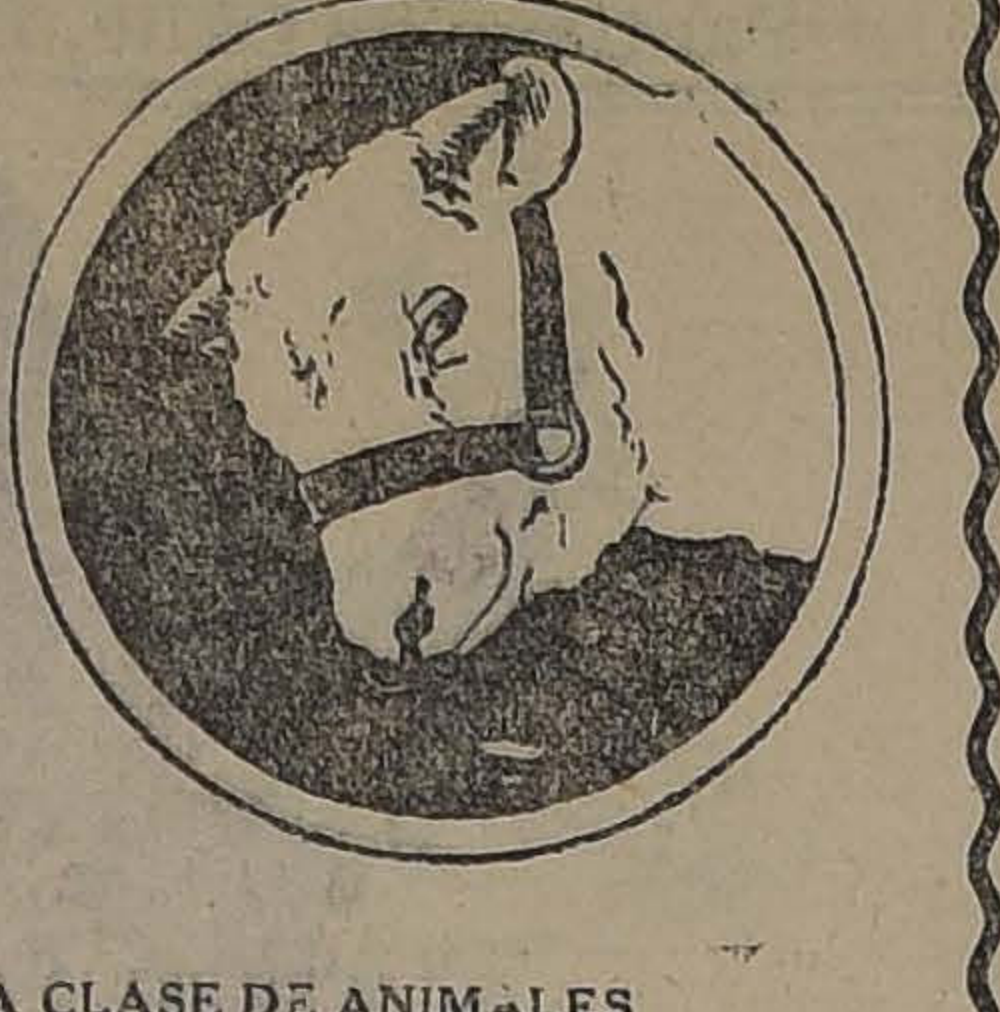

Desde el 1.o de Enero en adelante la feria ordinaria del Miércoles se efectuará el día

JUEVES

y las Ferias especiales los días

MIERCOLES

La primera FERIA ORDINARIA tendrá lugar el día

Jueves 4 de Enero

SE RECIBIRA TODA CLASE DE ANIMALES

VACUNOS, CABALLARES, OVEJUNOS Y MULARES

Comisión para toda clase de ganado: 1%

Pedro Donoso y Cía.

ARRIENDO DEL FUNDO

Fe, Esperanza y Caridad (o La Reserva)

DE LA JUNTA DE BENEFICENCIA DE SANTIAGO

El Martes 26 de Diciembre de 1922, a las 4 P. M., se rematará el arriendo del **FUNDO FE, ESPERANZA Y CARIDAD (o La Reserva)** situado en el departamento de Mariluán.

MINIMUM: $ 50,000

Bases y antecedentes en la Tesorería de Beneficencia, Monjitas 695, de 2 a 5 P. M.— **LUIS LIRA LUCO, Tesorero.**

Avisos de Vapores

Compañía Sud-Americana de Vapores

CARRERA RAPIDA A CRISTOBAL, en 14 días, en conexión con naves para y de Estados Unidos, Europa, etc., y en Antofagasta, Arica y Mollendo, con los trenes internacionales para y de Bolivia.

PROXIMAS SALIDAS:

"IMPERIAL", el Viernes 22 de Diciembre, a las 4 P. M.
"AYSEN", el Viernes 5 de Enero, a las 4 P. M.
"PALENA", el Viernes 19 de Enero, a las 4 P. M.

CARRERA CALETERA A PIMENTEL, quincenal, con escala en la mayoría de los puertos intermedios.

PROXIMAS SALIDAS:

"MAIPO", el Sábado 30 de Diciembre, a las 4 P. M.
"CACHAPOAL, el Sábado 13 de Enero, a las 4 P. M.
"MAPOCHO", el Sábado 27 de Enero, a las 4 P. M.

WESSEL, DUVAL y Cía., Huérfanos esq. Morandé, Agentes
Cía. TRANSPORTES UNIDOS, Estado esq. Delicias, Sub-Agentes.

Compañía Transatlántica de Barcelona

(VAPORES CORREOS ESPAÑOLES)

El 2 de Enero saldrá de Buenos Aires el rápido y lujoso vapor

"Infanta Isabel de Borbón"

para MONTEVIDEO, CANARIAS, CADIZ y BARCELONA.
Para informes y pasajes, dirigirse a:

Agencia general en Valparaíso
MARTINEZ, VELASCO y Cía.
Cochrane 653.—Casilla 898
Sub-Agencia en Santiago

JOSE MONSERRAT
Bandera esq. Agustinas
Casilla 2170

Soc. Anón. Com. "Braun & Blanchard"

"VALPARAISO"	En viaje a Valpapraíso e intermedios desde Buenos Aires.
"SANTIAGO"	En Buenos Aires.
"VALDIVIA"	En viaje a Corral e intermedios.
"MAGALLANES"	En viaje a Arica e intermedios.
"CHILOE"	En viaje a Valparaíso e intermedios desde Punta Arenas.
"LLANQUIHUE"	En viaje a Valparaíso e intermedios desde Callao.

BANDERA N.o 180
SANTIAGO

BLANCO 957 Y 959
Teléf. Ing. 1047 y Nac. 261
VALPARAISO

GRACE LINE INC.

Servicio de pasajeros de primera clase, únicamente.
(CUISINE INMEJORABLE)

Viajes rápidos a Nueva York, en 19 días, Vía Canal de Panamá, sin trasbordos, haciendo escalas en Antofagasta, Iquique, Arica, Mollendo, Callao, Balboa, Cristóbal y Nueva York.

Salidas cada Miércoles por medio a la 1 P. M.

PROXIMAS SALIDAS

"SANTA ANA", Miércoles 27 de Diciembre a la 1 P. M.
"SANTA ELISA", Miércoles 10 de Enero de 1923, a la 1 P. M.
"SANTA LUISA", Miércoles 24 de Enero de 1923, a la 1 P. M.
"SANTA TERESA", Miércoles 7 de Febrero, a la 1 P. M.
"MUNSON LINE" de Buenos Aires a Nueva York, en 18 días.
"PAN AMERICA", Enero 4 de 1923.
"SOUTHERN CROSS", Febrero 1.o de 1923.

Por fletes y pasajes, diríjase a sus agentes:

GRACE Y Cía. (CHILE) S. A.
HUERFANOS 1087

The Royal Mail Steam Packet Company

LA MALA REAL INGLESA

SERVICIO RAPIDO, DE LUJO DESDE **Buenos Aires a Europa**

	Tonelaje	
"ALMANZORA"	15,700	23 de Diciembre
"DARRO"	11,500	5 de Enero
"ANDES"	15,600	19 de Enero
"DESEADO"	11,500	19 de Enero
"ARLANZA"	15,000	2 de Febrero
"DESNA"	11,500	2 de Febrero.
"DEMERARA"	11,500	16 de Febrero.

Rebajas para familias. Boletos de ida y vuelta con rebaja adicional para familias. Hay combinaciones, grandes departamentos lujosos. Hay camarotes de uno, dos y tres camas, y para todo gusto. Comodidad y buena mesa. PRECIOS REDUCIDOS.

AGENTES:

THE PACIFIC STEAM NAVIGATION COMPANY
CASILLA 536. — SANTIAGO. — AGUSTINAS 1017

SUB - AGENTES: Compañía Expreso Villalonga y Compañía Transportes Unidos

---

PIANOS

para el Campo de todos precios encuentra

Casa OTTO BECKER

Sociedades anóniams

BANCO NACIONAL

En conformidad con el acuerdo del Consejo de Administración de este Banco, publicado durante el mes de Junio último, los señores Accionistas deberán pagar, del 1.o al 5 de Enero próximo, una cuota de 10 por ciento del capital social, o sea de $ 10 por acción.

Con arreglo al mismo acuerdo, la 4.a y última cuota pedida de $ 5 por acción, será cubierta por el Banco, con cargo al Fondo de Accionistas, el 15 de Febrero de 1923.

Santiago, 1.o de Diciembre de 1922.

ABEL GOMEZ, Director-Gerente.

Banco de Chile

Desde el Miércoles 20 del corriente, quedará a disposición del público la Sucursal que este Banco abrirá en la ciudad de Río Bueno.

Santiago, 15 de Diciembre de 1922.

PEDRO A. TORRES,
Director-Gerente.

Compañía de Consumidores de Gas de Santiago

En conformidad con lo dispuesto en el Art. 10 de los Estatutos, se avisa a los señores accionistas que el Registro de Transferencias de Acciones, estará cerrado desde el 28 al 31 inclusives, para los fines del dividendo.

Santiago, 23 de Diciembre de 1922.

PEDRO ERRAZURIZ TAGLE,
Gerente.

AVISOS DE REMATES

Remate Voluntario

Por orden de su dueño se rematará el 4 de Enero próximo a las 4 P. M., en el estudio del abogado don Francisco Lang Huérfanos 948 y ante el Notario don Abraham del Río, la propiedad Catedral 3014-3018 esquina de Maipú, por el

MINIMUM DE $ 115,000.

que se pagará: un tercio al contado, un tercio a seis meses y un tercio a un año plazo, con 8 o|o de interés.

La propiedad es de dos pisos y manzarda, consta de dos en altos y dos en bajos, y produce muy buena renta.

Demás bases y pormenores en el estudio del abogado nombrado.

REMATE

En el estudio del abogado don Arturo Ureta Echazarreta, AMUNATEGUI N.o 33, y ante el Notario Público y de Hacienda don Pedro N. Cruz, se rematará el 3 de Enero de 1923, a las 5 de la tarde, la propiedad N.o 147 de la calle de Morandé de esta ciudad, perteneciente a don Rafael Urrejola.

MINIMUN $ 450.000

El precio se pagará reconociendo el subastador por su valor comercial, dos deudas que gravan el inmueble en favor de la Caja de Crédito Hipotecario, una por $ 50,000 primitivos en letras del 8 o|o de interés con 1 o|o de amortización, y otra por $ 40,000 primitivos en letras del 7 o|o de interés con 1 o|o de amortización. El saldo deberá pagarse una tercera parte al contado; otra tercera parte en seis meses, y el resto en un año, con más los intereses del 8 o|o a contar desde el día del remate.

Bases de remate pueden consultarse en la Notaría de don Pedro N. Cruz, Palacio antiguo de los Tribunales de Justicia.

Títulos, en la Caja de Crédito Hipotecario.

La propiedad puede visitarse diariamente de 3 a 4 de la tarde.

REMATE JUDICIAL

Ante el señor Juez del 4.o Juzgado Civil de Santiago, el [illegible] de Diciembre próximo a las 3 P. M., saldrán a remate las siguientes propiedades:

Espaciosa casa-habitación, ubicada en Av. España No 11[illegible] — **Minimum: $ 170,000.**

Extensa bodega ubicada en Av. Matucana N.o 11.— **Minimum: $ 220,000.**

Bodega y local para industrias, ubicado en calle Manuel Thomson N.o 3400. — **Minimum: $ 50,735.94.**

El precio de la subasta se pagará: un tercio al contado, un tercio a seis meses, y un tercio a un año, con 8 o|o de interés.

Demás bases y antecedentes, Secretaría del 4.o Juzgado, [illegible] cio Banco de Chile, con Bersano.

Títulos y pormenores en el estudio del abogado don ERNESTO REYES L., Huérfanos 943.

EL SECRETARIO.

SATANAS Y EL ESPIRITU

por E. PHILLIPS OPPENHEIM

Como en EL CASO DOMVILLE y LA MUJER QUE ODIABA A LOS HOMBRES, que "La Nación" ha publicado en los dos últimos Domingos, esta novelita jira alrededor de Mr. Joseph P. Gray, rico norteamericano, ingenioso, atrayente y bondadoso.

En SATANAS Y EL ESPIRITU se nos presenta una nueva fase de la serie de novelas cortas de Oppenheim: el misterio y la sensación. Unido esto al sano humorismo, a la excitante intriga, que en todas ellas se encuentra, forma un conjunto que sólo es capaz de llevar a cabo un escritor de la talla de Oppenheim.

Era un hecho incontrovertible que Mr. Gray se estaba divirtiendo a sus anchas. Sentado en el antepecho de su palco en Covent Garden, colgándole las piernas y cubierta la cabeza con un gorro de papel, arrojando serpentinas y con toda la desbordada alegría del millonario que, después de haber acumulado fabulosas riquezas se dispone a extraer de la vida todo el placer que el dinero pueda comprar, M. Gray reía, cantaba, brindaba, rebosando felicidad en uno de los momentos más placenteros de su existencia.

Era, a la verdad, una figura conspicua y popular, en medio del torbellino de la fiesta.

Una risita, suave e insinuante, que sonó cerca de él, casi le hizo perder el equilibrio.

—Perdone usted— preguntó a la risueña máscara.— ¿Se estaba usted riendo de mí?

—Por supuesto—contestó la interpelada, con voz tenue y misteriosa.

—Me parece que estoy armando más bulla de lo conveniente— dijo Gray con tono reflexivo.

—Me gusta— contestó la máscara, en un susurro de complacencia.— ¿Se siente usted muy feliz?

Mr. Gray, ya bastante sorprendido ante esta extraña y solícita pregunta, formulada con el mismo tono susurrante y misterioso, contestó:

—Hago lo que puedo para que no decaiga la alegría. Para esto no hay como gritar y armar todos los ruidos posibles. Fíjese, y verá qué bien tiro las serpentinas... ¿Quiére usted probar?

La misteriosa figura sacudió ligeramente la cabeza, y fué arrastrándose hasta acercarse más a Mr. Gray. Este se sentía tan atraído como perplejo.

—¿Tendría usted la amabilidad de decirme qué es lo que usted representa?

—Soy un espíritu. Ahora me ve usted. De aquí a un rato, me habré desvanecido.

—No tenga prisa — suplicó Mr. Gray— ¿Quiére usted que cenemos juntos?

—Los espíritus no comen nunca.

—¿Ni beben?— Aquí tengo algunas botellas de Mumm de 1906. Hay también **paté**.

En este momento, pasaron algunos amigos de Mr. Gray, que distrajeron su atención y con quienes cruzó unas cuantas palabras. Al volverse, notó que su compañera se había desvanecido de la manera más misteriosa del mundo.

Era una máscara vaporosa, tan sutilmente vestida, que parecía envuelta en ondas de nebuloso tul que por ningún lado revelaba el arte de la costurera o modista.

—¡Qué voz! ¡Qué ojos! La verdad es que no esperaba ver aquí estos fantasmas.

Estaba a punto de descender del palco, **en** busca de nueva compañía, cuando unos ligeros golpecitos a la puerta lo detuvieron.

Abrió Mr. Gray y quedó encantado al ver nuevamente a la máscara misteriosa.

—¡Adelante!— dijo cordialmente.— Siéntese, que voy a destapar el **champagne**.

Entró, o, por mejor decir, flotó la vaporosa figura y se posó sobre una silla, cerca del jovial americano.

—¿Qué te parece, misteriosa mascarita? Medio pollo, **paté**, bizcochos, y una copa rebosante de este espumoso líquido, ¿eh?

—Es usted muy amable—contestó la máscara—; pero yo no vine aquí a comer. Vine para estar cerca de usted.

—Muchas gracias— dijo Gray, un tanto inquieto con tan fácil e inesperada conquista.

No estaba acostumbrado a triunfar tan pronto en esas batallas.

—¡Es usted un hombre tan lleno de vida!— dijo la máscara suspirando.—tan lleno de espléndida y verdadera vitalidad! Me recuerda usted... ¡Ah!...

Se interrumpió y empezó a atacar el pollo. Sorbió también el vino, al parecer con toda la inteligente apreciación del que sabe lo que bebe.

Mr. Gray se reanimó. Ya lo tenía bastante preocupado la "espiritualidad" de la vaporosa máscara, y acogió con verdadero regocijo estas evidentes señales de un materialismo sólido y humano. Llenó su propio vaso y lo levantó.

—Salud, riqueza y felicidad— dijo repitiendo el estribillo de la popular canción.

—¡Felicidad, salud y riqueza! — dijo ella también, apurando el vaso rebosante, con más vaguedad en la mirada y un ligero temblor en la voz. —Bebo con usted porque así lo desea; pero estas cosas no son para mí.

Mr. Gray, con respetuosa galantería, le tomó la mano.

¡Qué alivio más profundo el suyo, al sentirla cálida, suave y "muy humana".

Estalló, por fin, exclamando:

—Oiga usted, mascarita! ¿No está usted llevando demasiado lejos esta comedia? Este no es un entierro, sino un baile. ¿Quiére usted dar conmigo una vueltecita por el salón? Yo no soy un gran bailador; pero hay otros peores.

Ella lo miró tristemente. La cálida y suave manecita descansaba todavía sobre la fuerte manaza del americano.

—Yo solo puedo bailar con una persona—dijo,— y esa no es usted.

—¡Qué lástima! ¡Una noche como ésta! ¿Marido, eh? ¿Amante?

La máscara sacudió la cabeza con lúgubre ademán.

—Es una persona que siempre me está reclamando— dijo.— Muy raras veces me pierde de vista. Me aterroriza; pero yo le pertenezco. ¡Escuche, escuche!

Obedeció Mr. Gray.

—No oigo nada extraordinario. Música, risas, vasos que chocan, botellas que se descorchan, todo muy agradable para mí. Pero (mirando su reloj) ya es casi media noche. ¿No le parece a usted que ya es hora de que se quite ese antifaz?

Extendió la mano, como para arrancárselo; pero la máscara se escapó refugiándose en un rincón del palco.

Una vez más se puso la misteriosa figura en actitud de escuchar.

—¿No oye usted?... el viento que ruge, suaves pisadas, como si caminasen sobre lana... allá, arriba, en las montañas. ¡Una voz!... ¡Oiga!

Se oyó, en efecto, una voz; pero bien clara y distinta. Un individuo disfrazado de Satanás, con un traje todo escarlata, se detuvo frente al palco. Mr. Gray le dijo afablemente:

—¿Buscaba usted un espíritu, señor Lucifer? Aquí está. Me parece que aquí tiene usted a su amigo— agregó, dirigiéndose a la máscara misteriosa.

Satanás no contestó. Sus miradas se fijaban en la figura que se encogía, toda temblorosa, en un rincón del palco. Obedeciendo, al parecer, a su orden muda, salió la compañera de Gray del palco y fué a colocarse al lado de Satanás. Un momento después deslizábanse ambos firmemente agarrados, por el encerado piso, al compás de la música, formando una combinación fantástica, casi macabra.

Enjugóse Mr. Gray el sudor que le empapaba el rostro, y saliendo también del palco, echó mano de la primera damisela desocupada que encontró, y se dejó arrastrar por el torbellino del baile. Satanás y el Espíritu no aparecían por ninguna parte.

Fué uno de los bailes más brillantes de la temporada. Muchos amigos encontró Mr. Gray, y a todos los trató a cuerpo de rey. Pero la inquietud y curiosidad que en las primeras horas había despertado en él la máscara enigmática, persistían en su ánimo, y tendía la vista por todas partes en busca de su compañera de pocos momentos antes, sin encontrarla. Ni el nebuloso disfraz gris, ni el escarlata chillón del "diablo" que se la había llevado, se veían por los alrededores. Supuso, finalmente, que se habían retirado temprano, y le extrañó que a su desencanto se mezclase cierta sensación de alivio. La suave vocecita, que parecía venir de distantes regiones, el aroma de misterio con que la mascarita se había rodeado, lo repelían, sin que por eso dejase de echarlos de menos. No sabía, pues, si se sentía desencantado o aliviado, cuando, descansando en su palco, después de su vertiginosa excursión por la sala, volvió a oír la voz misteriosa e insinuante.

—Está usted solo?

—Completamente solo. Venga usted.

Como arrastrada por ráfaga sobrenatural, volvió a entrar en el palco la dama vaporosa.

Todavía llevaba el antifaz.

—¡Eso es una violación del reglamento!—exclamó Mr. Gray.—Las máscaras tienen que caer después de las doce... Permítame.

—La mía no—dijo ella obstinadamente.

Parecía nerviosa y aterrorizada.

Sus ojos despedían un extraño brillo.

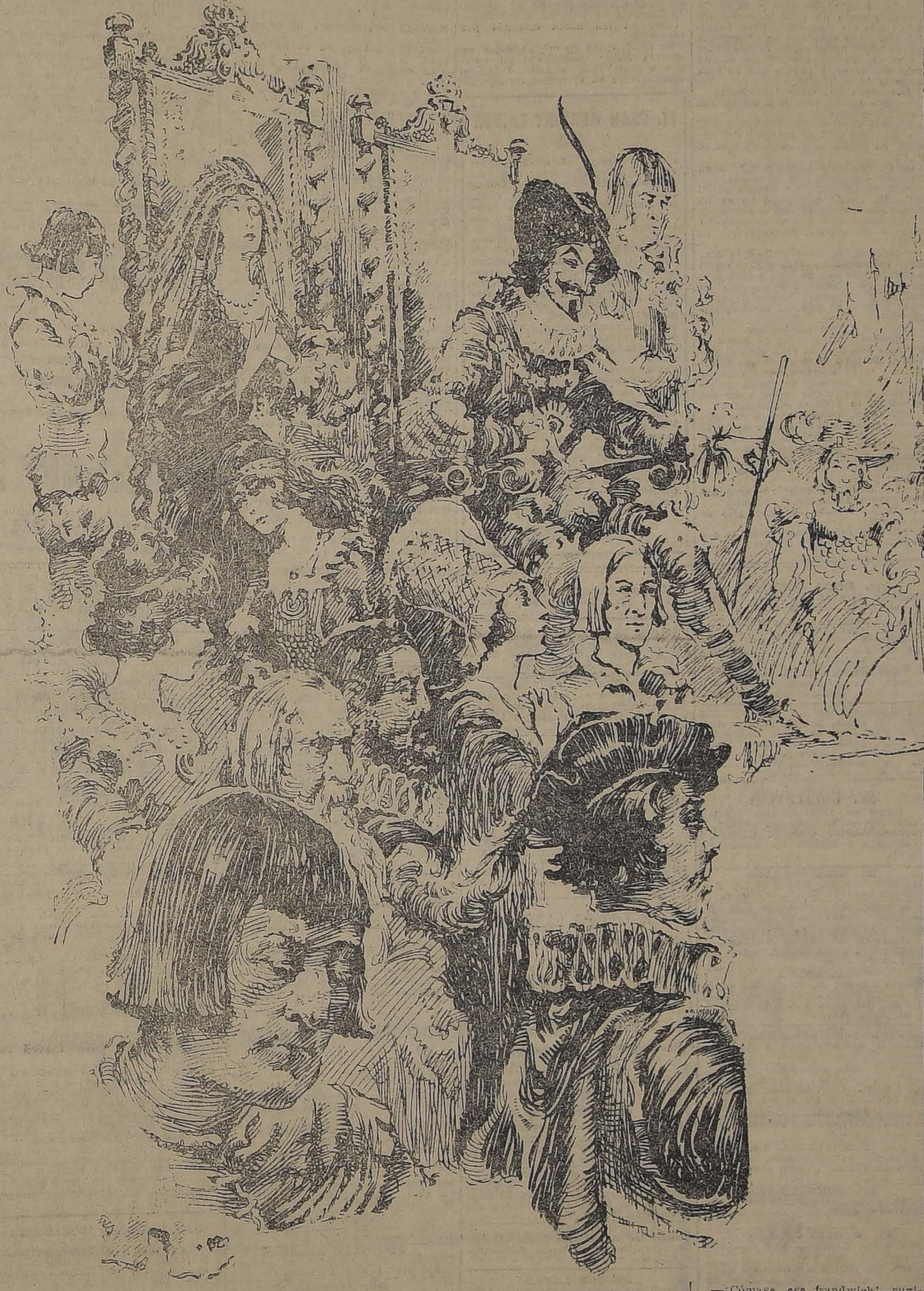

—No es cosa de juego—dijo.—Deje que me siento aquí, cerca de usted. No me hable. No se fije en mí.

Mr. Gray se rascó la barba y se puso a observar a su extraña compañera con aire reflexivo.

No era el americano hombre a quien le pareciera bien la perspectiva de un enigma indescifrable, y se resolvió a poner fin al incidente.

—La verdad es, máscara, que no sé lo que se trae usted. Si no le gusta divertirse, ¿por qué ha venido usted a este lugar?

—No me pregunte. Pero si se empeña usted en saberlo, le diré que otra persona lo ha querido así.

—¿El diablito aquél?—preguntó Gray.

—Nó. Lo ha querido Saboa—dijo la misteriosa con un susurro apenas perceptible.

—No tengo el honor de conocer a esa señora... o caballero... Pero, dígame, ¿por qué ha venido usted otra vez a verme? No es por el vino, porque no lo está usted bebiendo. Ni tampoco parece que tenga usted muchas ganas de hablar.

—Lo que me atrae es su juventud —contestó ella nerviosamente.—Es usted un hombre lleno de vida, vigoroso, humano. Esto me da calor.

Mr. Gray se apartó un poco.

—No contaba yo con esto—dijo, con voz débil.

—Usted no comprende, desde luego—repuso ella, después de una breve pausa. Usted se figura que soy como las demás mujeres, porque como, bebo y bailo. Pero no es así. Mi vida hace tiempo que se evaporó. Yo pertenezco... a otro mundo.

Mr. Gray se retiró hasta el otro extremo del palco:

—Voy a buscar a los muchachos. Usted quédese aquí todo el tiempo que quiera.

—Nó, nó—dijo ella con tono angustioso.—Por favor, no me deje.

—Me quedaré si se quita usted ese trapo que le cubre la cara.

—Ya me verá usted la cara descubierta dentro de unas cuantas horas. Pero aquí no. No se vaya, se lo ruego. Esta es mi hora peligrosa.

—¿Sí?—dijo Gray, dirigiéndose resueltamente hacia la puerta.—Perdóneme, pero....

—Peligrosa para mí, quiero decir. No para usted. Tengo miedo de evaporarme, de perderme. ¡El lazo que me sujeta es tan débil!

—¡Cómase ese sandwich!—sugirió Mr. Gray.

—¡Oh! Usted no entiende.

—En eso estoy completamente de acuerdo con usted. Efectivamente, no entiendo.

—¿Cómo podría explicar?...

—Nada me importa su manera de explicarlo. Me va pareciendo que se está usted burlando de mí. Y si no se siente usted inclinada a ser más explícita.. no, quiero ser descortés, pero lo mejor es que usted se retire.

La máscara empezó a temblar.

—Pero es que no quiero irme.—dijo.

—Entonces quédese usted aquí, y yo iré a dar un paseíto para ver cómo va la función.

—¿Quiere usted saber quién soy yo en realidad?

—Desde luego. Yo me llamo Gray, Joseph P. Gray, de Seattle, y no creo en espíritus ni en paparruchas.

La máscara se inclinó hacia adelante. Brillaron sus ojos, como si se asombrase al oír el sonido de su propia voz, mientras murmuraba:

—Yo soy Saboa, Cristina Saboa... ¡Ah! ¡Qué horror!...

Escandalosa hueste de máscaras alborotadas invadió entonces el palco. Los deberes de la hospitalidad distrajeron al americano de su entrevista con la impalpable máscara, y no volvió a hablar ni a pensar en ella, durante un buen rato. Al volverse poco después, halló vacía la silla que antes había ocupado su interlocutora.

—¡Hola, hola!—exclamó sorprendido.—¿Alguno de ustedes ha visto flotar por aquí a una nubecita gris?

—Su rayito de sol, quiere decir el viejo—exclamó una Colombina de cabello enmarañado, enlazando su brazo con el de Gray.—Aquí estoy yo, mi vida. Jamás vendrá nube ninguna a interponerse entre nosotros.

—Por lo menos, esto es un consuelo—dijo Mr. Gray.—Pero, díganme la verdad: ¿no vieron ustedes al entrar a una personita con un disfraz vaporoso, ondulante...?

Hubo un momento de silencio.

Después las carcajadas se sucedieron unas a otras, en medio de una cascada al parecer interminable de burlas y cuchufletas.

—Gray, tú estás viendo visiones —dijo un respetable miembro de la Bolsa, todo cubierto, en esta ocasión, de encajes y volantes.

—El palco estaba vacío, salvo la augusta presencia de nuestro anfitrión, nuestro grande y buen amigo, Mr. John P. Gray—dijo un Hamlet, ya bastante desteñido, con la boca llena de sandwich.

—¿Alguno de ustedes ha oído, por casualidad, el nombre de Cristina Saboa?—preguntó Mr. Gray.

—¿Cristina Saboa?—repitió uno que hasta entonces había guardado silencio.—Esa era una **medium** danesa, que causó furor en New York el año pasado.

—¿Y dónde está ahora?

—Murió en el mes de Noviembre pasado—contestó.

Con pulso no muy firme, Mr. Gray se sirvió un vaso de vino, derramando unas cuantas gotas sobre el mantel.

—¡Mal rayo parta a todos esos "espíritus"! — exclamó. No pensemos más en eso. Ahora, a bailar, a gritar, a armar todo el ruido posible, agregó, proveyéndose de un pito.

Salieron del palco.

Uno, sin embargo, detuvo a Mr. Gray y le dijo:

—Supongo que sabiendo usted quien soy, guardará la reserva debida.

—¡No faltaba más! Me cree usted algún chiquillo, y teme que vaya por el salón gritando: "¡Aquí está la policía secreta!"

—Estaba seguro de ello; pero me perdonará que haya querido confirmarlo:

Pierda usted cuidado, Inspector. —¿Pasa algo esta noche?

La máscara sacudió la cabeza.

—Siempre hay uno o dos de nosotros en estas fiestas— dijo. Ya he descubierto a dos conocidos ladrones; pero no ha pasado nada extraordinario. Saben que estamos aquí. Me interesó ese nombre que pronunció usted, Cristina Saboa.

Mr. Gray miró inquietamente en torno suyo.

—Confieso que me ha tenido bastante perplejo—dijo Mr. Gray.

—Cristina Saboa, continuó la máscara—no sólo era una medium asombrosa, sino también una gran coleccionista.

—¿De qué?

—De alhajas. De todas las joyas y objetos de valor de que podía echar mano. Y no recayó la menor sospecha sobre ella sino hasta después de su muerte. Dicen que se llevó, nada más que de Nueva York, un cuarto de millón de libras en brillantes.

—¿Y cree usted, Inspector, en esas paparruchas que cuentan sobre los espíritus?

La máscara se rascó la barba.

—Los hombres, como usted y yo Mr. Gray —dijo— los que observamos con interés el desarrollo de la criminalidad, tenemos forzosamente que ser materialistas. Sin embargo, yo, en el curso de mi profesión, he aprendido a no rechazar ninguna teoría, por lo que pueda auxiliarme. Lo que sé decirle es que esta Cristina Saboa poseía ciertas facultades extraordinarias. Dicen que podía hipnotizar al hombre más fuerte del mundo en tres minutos.

—¿Y está usted seguro de que ha muerto?

—Según nuestros últimos informes —contestó la máscara— falleció en Nueva York en el mes de Noviembre próximo pasado.

—Pues no tengo inconveniente en confiarle que esta nubecilla gris que me ha trastornado los nervios me dijo, poco antes de llegar usted que era Cristina Saboa.

—¡Muy interesante! Pero vamos a dar un paseo, a ver si la encontramos.

Tres veces dieron los dos la vuelta al salón sin dar con ella.

El "espíritu" había desaparecido.

Esa misma mañana, a las 4, Mr. Gray, desde la escalinata de Albert Hall, lanzaba al aire un grito agudo, estrepitoso, especie de alarido, que estremeció a todos los circunstantes.

Un oficial de uniforme, a cuyo brazo se adhería una figura toda envuelta en pieles y bufandas, dió un salto al oír el agudo grito, y exclamó, dirigiéndose a Mr. Gray:

—¡Por el amor de Dios! ¿Qué se propone usted con tanto escándalo?

—Quiero mi automóvil —explicó alegremente Mr. Gray. Tengo un chauffeur americano, y ya debe haber reconocido el grito distintivo del antiguo colegio.

¡Ya lo creo que debe haberlo oído!

—Y no sólo lo ha oído, sino que ya está aquí.

Muchos de los que allí esperaban miraban con envidia el vehículo. La mañana estaba fría y lluviosa, y los taxicabs escaseaban.

—Si ustedes quieren los llevaré a su casa—dijo Mr. Gray, compadeciéndose de la interesante pareja.

El oficial se adelantó, y explicando que no había podido conseguir un taxicab, aceptó la generosa oferta de Mr. Gray.

—Suban ustedes —dijo el americano. —Dígale al chauffeur su número, Capitán. Permítame ofrecerle este cogín, señora.

Entonces fué cuando se fijó en la dama, que hasta entonces había permanecido callada y se estremeció de pies a cabeza.

Hasta ese momento había estado oculta la mujer, como masa informe, envuelta en su amplio abrigo; pero al acomodarse en el automóvil y aceptar el cogín que Mr. Gray le ofrecía, dirigió al americano una mirada fija, penetrante, inequívoca, que el dueño del vehículo reconoció en el acto. ¡Eran los mismos ojos!

—Soy el comandante Hartopp—dijo el oficial.— Tanto mi mujer como yo apreciamos con la más profunda gratitud el bondadoso servicio que nos está usted prestando.

—Joseph P. Gray me llamo yo. Ya he tenido el gusto de hablar con su esposa en el baile.

—Sí—murmuró el "Espíritu" desde su rincón. Mr. Gray fué muy bueno conmigo. Me dió vino y me dejó sentar en su palco.

—Y me parece que me dijo usted que se llamaba Cristina Saboa—dijo Mr. Gray.

—Soy Cristina Saboa—contestó con voz hueca, algo apagada. Todo el mundo lo sabe.

Mr. Gray dirigió una mirada al oficial. Este suspiró, y con cierto ademán muy significativo, hizo comprender al americano que no convenía contrariar a la mujer. Reinó el silencio. El vehículo, dirigiéndose hacia el Sur, bajó por la calle de Sloane y se internó por los laberintos de Chelsea, deteniéndose finalmente en una calle poco frecuentada y de agradable aspecto.

El militar invitó al americano a entrar en su casa y tomar un vaso de whisky y soda.

—Gracias, ya es hora de retirarme. Además, mejor estoy sin tomar más.

Insistió el joven, y, eventualmente, bajaron todos del automóvil y entraron.

Pasaron a una salita muy bien calentada, y se sentaron, excepto la mujer, que se detuvo en el umbral. Desde allí miraba a Mr. Gray con una intensidad y fijeza verdaderamente perturbadoras.

—Buenas noches—dijo. Usted ha sido muy bueno conmigo.

—Quítese ese antifaz por un momento—suplicó Mr. Gray. Quisiera poder reconocerla cuando nos volvamos a ver.

La joven sacudió ligeramente la cabeza.

Su esposo frunció el ceño, con evidente molestia.

—Mina—le dijo— ¿por qué no

¿Dónde puede Comprarse
más barato, camisas, calzoncillos, pantalones, ternos de ropa, trajecitos niño, polleras para señoras, guarda-polvos de caballeros, y en general toda clase de ropa para obreros y trabajadores?
En la Fábrica:
EL MORRO DE ARICA
SAN PABLO 1660
NOTA.— 10 o|o descuento desde 3 prendas.
N|O

La Mutual de la Armada y El Ejercito
SOCIEDAD DE PROTECCION MUTUA DECLARADA DE BENEFICENCIA POR DECRETO SUPREMO
Oficina principal, VALPARAISO: CONDELL N.o 345.
Seguros de vida: Ordinarios, Pagos limitados y Dotales, al alcance de todos los ciudadanos.
OFICINA EN SANTIAGO:
HUERFANOS N.o 1237
CASILLA 471 — TELEFONO INGLES N.o 3375
REPRESENTANTES: RAMON LUIS JARPA - SANTIAGO PRADO S.
25-D

GRAN BAILE DE DISFRACES
A BENEFICIO DE LA "PASCUA DE LOS NIÑOS POBRES" EN LOS AMPLIOS SALONES DE LA
"Unión de Profesores de Chile"
NATANIEL 135
Orquestas, Iluminación, Kioskos, Buffet, Rifas, etc.
Caballeros: $ 4.- Señoritas: $ 2.-
24-D

TERMAS DE CHILLAN
¡¡LAS MEJORES DEL MUNDO!!
ABIERTA DESDE EL 25 DE DICIEMBRE
Rogamos a nuestra distinguida clientela y al público que apresure su viaje a estas Termas, cada año más famosas, por tener para la próxima temporada un número extraordinario de pedidos.
Dirigirse pidiendo datos a:
SANTIAGO:
Huérfanos 1153, Of. N.o 7
VALPARAISO:
Cochrane 592
CHILLAN:
Vital Sánchez y Cía.
24-D

Compañía de Tranvías, Luz y Fuerza Eléctrica
DE VALDIVIA
(SOCIEDAD ANONIMA)
CAPITAL SOCIAL: $ 5.000.000
DIVIDIDO EN 250,000 ACCIONES DE $ 20 CADA UNA
DIRECTORIO:
Presidente, Sr. Carlos Werner
Vice, Ingeniero Sr. Horacio Valdés
Directores, señores:
William E. Wotherspoon
Manuel Ossa Sainte Marie
Francisco Bulnes Correa
Adolfo Oettinger
Pablo Hoffman
Federico Reddoehl,
Director-Gerente:
Ingeniero Sr. Rafael Torreblanca
NOTARIA: Manuel Gaete Fagalde.
BANCO: Banco de Chile.
GERENCIA: GALERIA ALESSANDRI 30
CASILLA 3952 — SANTIAGO
24-D

DEUDORES
Avisamos a nuestros deudores, que si hasta el 31 de Diciembre del corriente año, no han pasado a cancelar sus deudas, tomaremos las medidas más enérgicas y eficaces, con el fin de salvaguardiar nuestros intereses.
A. & R. FALABELLA
AHUMADA ESQ. MONEDA

complaces a Mr. Gray? Ya me tienes harto con tanta bobería.

—No puedo—contestó ella. He prometido.

—¡Pamplina! Nadie te ha exigido ninguna promesa.

—Adiós Mr. Gray—repuso ella.

—Que lo pase usted bien, Mrs. Hartopp—contestó Gray, inclinándose. Mucho me agradaría que usted y su esposo viniesen a comer conmigo en el Milar uno de estos días.

—¡Cuánta amabilidad! —murmuró ella.

Y se retiró. Casi puede decirse que se desvaneció como una sombra.

Suspiró el comandante Hartopp como hombre que se siente aliviado. Acercó una silla de brazos al fuego, y casi a empujones, logró que Mr. Gray se sentase en ella. Mezcló para su huésped otro vaso de whisky y soda de considerables proporciones, se sirvió con la misma abundancia y se echó sobre un sofá frente al americano.

—Mr. Gray—le dijo— comprendo que le debo a usted una explicación.

—No tanto—contestó cortesmente su huésped—pero le confieso que su esposa me ha tenido bastante inquieto y perplejo.

—¿Sabe usted algo de espiritismo, Mr. Gray?

—Nada.

—Ni yo tampoco; pero parece que mi mujer antes de casarse ejercía la profesión de **medium**.

—¿Conversa con los espíritus?

—Peor todavía. Los espíritus se posesionan de ella, entran en su cuerpo, hablan con su lengua, distribuyen su personalidad y le imponen otra.

—¡Asombroso! — murmuró Mr. Gray.

—Me parece que tiene cierta personalidad, o espiritualidad, que muy pocos seres humanos poseen. Me aseguran que el suyo es uno de los pocos cuerpos en el mundo accesibles a los muertos que simpatizan con los vivos. Y esos intrusos parecen ser muy aficionados a las diversiones mundanas. Siempre viene alguno a metérsele en el cuerpo cuando hay un baile o algo parecido en perspectiva. Esta noche, a las 8, se presentó Cristina Saboa, en los momentos en que estábamos a la mesa. A mí me han echado a perder completamente la noche. ¡Aborrezco a esos duendes!

Mr. Gray, entornando los ojos, se puso a estudiar la fisonomía del Comandante Hartopp. A juzgar por todas las trazas, era el perfecto prototipo del joven militar inglés, bien criado, de mentalidad sencilla y moderada. Un bigotito de color rojizo, que formaba una agradable combinación con sus mejillas tostadas por el sol, ojos azules y cabello rubio, con tendencia a rizarse, eran los rasgos distintivos de su rostro. Presentaba todo el aspecto de un niño mimado, que se ve inesperadamente privado de una diversión que se le había prometido.

—¿Cree usted, verdaderamente, en lo que me dice?—preguntó Mr. Gray.

—¡Rayos y centellas!—contestó el oficial al parecer bastante irritado. —¿Se imagina usted que estoy para bromas con esta infernal confusión que se ha introducido en mi casa? Mientras no la deje esa Cristina, mi mujer estará medio dormida y más fría que el rielo. Montaña estará telefoneando a otros duendes, y no habrá paz en la casa sino hasta que Mina vuelva en sí.

Mr. Gray daba vueltas entre sus dedos al puro encendido, sorbía su whiskey y soda, y meditaba.

A la entrada de la salita en que estaban sentados, veíase, medio abierto por haberse reventado una de las correas, el maletín que había traído el baile, y resaltaba el color chillón del disfraz de Mefistófelees.

La figura del Comandantee Hartopp no tenía nada de mefistofélica. Su rubicundo rostro y la expresión ingenua, siquiera algo malhumorada, de sus ojos, le marcaban, como perteneciente a una categoría distinta. Todo en él acusaba al **sportsman**, que habiendo llegado a comandante en la carrera militar, ya no aspiraba más que a recrearse y divertirse.

—No puedo imaginarme por qué Mina le ha demostrado a usted tanto apego esta noche—exclamó después de una breve pausa. ¿Fué a visitarlo a su palco varias veces, no es verdad?

—Dos veces vino a verme. La primera vez cenó algo conmigo.

—Dice que usted la vió bailar con Satanás.

—En efecto, la ví bailar con ese infernal personaje.

—Pues usted es el único que ha visto semejante cosa. Lo cierto y positivo es que allí no estuvo ningún Satanás.

Los ojos de Mr. Gray se fijaron en el maletín entreabierto.

—¿De verdad?

—Allí no hubo nada satánico ni infernal. Según la teoría de Mina, eso prueba que usted posee una atracción psíquica negativa. Yo no sé lo que eso significa; pero parece ser que usted está dotado de esa extraña facilidad. También dice Mina que se sintió atraída hacia usted como hoja que tiembla impulsada por el viento.

Mr. Gray se tentó disimuladamente el bolsillo donde guardaba su repleta cartera, y se tranquilizó al cerciorarse de que no había desaparecido.

—Mi mujer es la persona más natural y amable del mundo cuando no está perturbada de esa manera. Le digo a usted, amigo, que estoy harto de todo esto. La mitad es un engaño y la otra mitad una tragedia pavorosa... Pero repitamos.

—Un poco nada más esta vez. No tan fuerte como el otro.

De repente, una exclamación de sorpresa brotó involuntariamente de los labios de Mr. Gray.

Ambos dirigieron sus miradas hacia la puerta y vieron una aparición extraordinaria. Una figura envuelta en una larga bata blanca, cubierta la cara con un antifaz, se presentó a su vista. Sus miradas se fijaban persistentemente en Mr. Gray, a quien dirigió la siguiente desgarradora súplica:

—Venga, venga, por favor. No me dejan dormir. Siempre lo están llamando.

—Lo siento mucho—contestó Mr. Gray apresuradamentee;—pero tengo que marcharme.

Mr. Gray se levantó, resuelto a retirarse. El oficial hizo lo mismo.

—Mina—dijo Hartopp—no debes molestar de esa manera a Mr. Gray. Estás muy equivocada. El no entiende nada de eso.

Ella sacudió la cabeza, fijos los ojos todavía en Mr. Gray.

—¡Venga, venga! No me dejan en paz.

—Creo que hay un error en todo esto—declaró Mr. Gray.

La angustia de la joven se convirtió entonces en un verdadero paroxismo. Agarrada desesperadamente al marco de la puerta, cerró el paso a los dos hombres.

Hartopp llevó a Mr. Gray a un rincón apartado de la sala, y le dijo:

—Mr. Gray, voy a suplicarle que sea usted bueno con ella y no le contraríe. Aunque no sean más que dos minutos. No haga más que asomarse a su pequeño gabinete, a lo que ella llama su templo. Tal vez así quede satisfecha.

Mr. Gray vacilaba.

—Desde luego—continuó Hartopp, todo esto es bobería. Pero no estará quieta sino hasta que usted la complazca. Yo los acompañaré hasta la puerta.

Mr. Gray se encogió de hombros, y los dos hombres, precedidos de Mina, llegaron hasta el umbral del misterioso gabinete.

—Venga—dijo Mina con voz susurrante.

Hartopp se retiró.

En el extraño "templo" no había luz, y las tinieblas eran impenetrables. El frío era intenso, como si estuviesen abiertas las ventanas.

—¿Qué clase de antro es éste?—preguntó Mr. Gray.—Los que vienen a visitar a usted tienen forzosamente que entrar por la ventana.

—¡Quieto, quieto, por favor—dijo una voz baja y misteriosa—¡Escuche!

Escuchó Mr. Gray, y le pareció que se cerraba una puerta detrás de él. Se volvió. Las cortinas temblaban, como si una ráfaga violenta hubiese penetrado en el cuarto.

Después sintió que unos dedos le golpeaban las muñecas, como si quisieran desgarrarle la carne. Sintió también que le oprimían las sienes, y le pareció, por fin, que una mandarria le golpeaba todo el cuerpo, destrozándole los nervios. Le pareció que iba cayendo al través del espacio, cayendo, cayendo, a un abismo pavoroso e insondable.

Mr. Gray abrió los ojos. Los albores del día empezaban a entrar en la sala, y palidecían las luces eléctricas. En el sofá de enfrente, todavía se hallaba reclinado Hartopp. Saludó a Mr. Gray con un suspiro de alivio.

—¡Qué bien ha dormido usted! ¿No se siente mejor?

—¿Dormido?—preguntó vagamente Mr. Gray.

Hartopp, ahogando un bostezo, hizo un signo afirmativo con la cabeza.

—Cerró usted los ojos, y se quedó dormido como un niño inocente. No deseo que me crea usted poco hospitalario; pero creo que lo mejor que puede usted hacer ahora es despertar de veras. Su "chauffeur" ha estado aquí dos veces, y parece que no está de muy buen humor.

Levantóse Mr. Gray lentamente.

—¿Qué me ha pasado a mí en ese cuarto?—preguntó.

—¿Qué cuarto?

—Ese que está al extremo del pasillo, en donde estuvimos su esposa y yo.

El Comandante Hartopp miró a su huésped con extrañeza, y sonrió.

—Evidentemente, ha estado usted soñando. Desde que llegó no se ha levantado usted de ese asiento, y puedo asegurarle que ni siquiera ha visto a mi esposa, después que se retiró.

—¿Que no la he visto?—dijo Mr. Gray todo confuso.—¿Se atreve usted a asegurarme que no vino a esta sala vestida de blanco, todavía con su antifaz y se puso a hablar de espíritus y duendes que me estaban llamando?

Hartopp ahogó un bostezo.

—Seguramente que no ha sucedido nada de eso, dijo en tono algo displicente. Me perdonará usted que le diga que estoy horriblemente cansado y me estoy cayendo de sueño. Si me hubiera figurado que le iba a dar esa pesadilla, lo hubiera despertado.

Mr. Gray, obedeciendo a un impulso repentino, se llevó la mano al bolsillo donde guardaba la cartera. Allí estaba, tan voluminosa como siempre. También el maletín, con su abertura acusadora, se hallaba en el mismo puesto.

—¿Es suyo ese maletín?—preguntó con tono indiferente el militar.

—Yo no llevaba ninguno. ¿No es de usted?

—El mío estaba casi vacío, lo puse sobre la escalinta de Albert Hall, y debo haber cogido éste por equivocación. Lo devolveré. ¡Qué agradable es esta brisa!—continuó abriendo la puerta y dejando entrar el aire frío de la mañana. Hasta otra vista. Búsquenos cualquier otro día. Hallará usted mi número en la Guía del Teléfono.

—Seguramente... Siento haberlo molestado tanto—dijo Mr. Gray mecánicamente.

El "chauffeur' miró con aire de reproche a Mr. Gray; pero pocos minutos después se deslizaba el automóvil por las calles de Londres, mientras Mr. Gray, ya completamente despierto, se hacía toda clase de conjeturas, para explicar la extraña experiencia porque había pasado.

El rollo de billetes estaba en su cartera, intacto. El, mejor que nadie, sabía que había estado completamente sobrio.

Mentalmente fué recopilando las diferentes teorías que pudieron dar la solución del enigma.

Una: ¿era Mrs. Hartopp una simple histérica, que había engañado hasta a su mismo marido, y a quien se adhería por mero capricho?.

Dos: ¿era en realidad una medium, que se comunicaba directamente con los espíritus, en los cuales hasta entonces él no había creído?

Tres: ¿era una hábil aventurera, con designios fraudulentos, y atraída por las señales de opulencia desplegadas por un americano acaudalado? Bastaban para rebatir esta teoría sus joyas y su cartera intactas.

Cuatro ¿qué debía pensar del Comandante Hartopp?

Cinco: ¿se había quedado él (Gray) realmente dormido, y toda su experiencia no era más que un sueño?

Algo había en el aire de la mañana que parecía estimular el sentido común. Una tras otra fué descartando Mr. Gray las sospechas que se habían apoderado de su ánimo. Al llegar a su habitación del Hotel Milar, ya las había olvidado por completo.

Se bañó, como de costumbre, y ya parecía haber recuperado su antigua ecuanimidad, cuando, fijándose casualmente en el índice de su mano derecha, quedó profundamente sorprendido. Halló que tenía una mancha de tinta en el dedo, y un cúmulo de nuevas ideas se agolparon a su mente.

De una cosa estaba Mr. Gray absolutamente seguro: al salir de su palco en el Albert Hall, no tenía semejante mancha en el dedo.

Dos minutos después de haberse abierto las puertas de la sucursal de un banco muy conocido, en la calle de Sonth Audley, el Comandante Hartopp, fumando un cigarrillo, y vestido con la mayor corrección, descendió de un automóvil de plaza, entró en el establecimiento bancario, y después de registrarse los bolsillos, presentó un cheque al pagador. El empleado lo miró, dirigió otra mirada a otro individuo, al parecer cliente del banco, que sumaba probablemente, a alguna distancia, varias partidas de depósitos; y, dejando el cheque sobre el mostrador, se trasladó a un punto desde el cual podía verse una pequeña oficina privada. Hizo una señal, y se presentó Mr. Gray.

Hartopp, todavía reclinado indiferentemente sobre el mostrador, lo saludó afablementee.

—Buenos días, Mr. Gray. ¡Qué madrugador es usted.

—Lo mismo puedo decir de usted —contestó Mr. Gray, intencionalmente.

—Este caballero—dijo el empleado—acaba de presentar un cheque de mil libras, girado por usted. ¿Está en orden?

—Seguramente que no—contestó Mr. Gray, enérgicamente.

El cliente que contaba sus créditos, y que se parecía mucho al agente que ya hemos visto en el baile, se movió distraídamente, colocándose entre el Comandante Hartopp y la puerta.

—¿Qué está usted diciendo?—dijo Hartopp dirigiéndose al empleado. ¿Está usted ciego, o se ha vuelto loco? Ese cheque no es de mil libras.

El empleado volvió a mirar el cheque, y quedó estupefacto al ver que, en efecto, el cheque era una libra nada más.

—Mírelo usted, Mr. Gray—continuó Hartopp.—Confieso que todo esto parece una chiquillada; pero yo no lo pude evitar. Mi esposa se sintió muy contrariada anoche, al verlo a usted tan incrédulo. Usted no ignora que yo lo soy también, hasta cierto punto; pero si esa es en realidad su firma, hay que confesar que Cristina Saboa es un espíritu muy peligroso.

Los tres hombres examinaron atentamente el cheque. Era, en efecto, un cheque de un soberano pagadero a Cristina Saboa, o al portador.

—Esa no puede ser letra mía, porque yo no recuerdo haber escrito nada, aunque sí es la más asombrosa imitación que he visto en mi vida. Pero ahora recuerdo que lo único que me trajo aquí fué una mancha de tinta en el dedo.

—¡Oh! usted firmó el cheque. No hay la menor duda. Esta no es más que una de las jugarretas de esos duendes. Las instrucciones que tengo son cobrar este chequecito, e invitarlo a usted a comer.

El empleado del banco recobró el habla, que parecía haber perdido, y dijo:

—Lo más notable de todo este asunto es que yo hubiera jurado que este caballero me presentó un cheque de mil libras.

Hartopp sonrió.

—Jamás hubiera yo entrado en una broma de ese calibre. ¿Qué hay de esa libra? No puede negar que firmó este cheque.

Mr. Gray asintió. Todavía tenía los ojos fijos en su firma, al parecer incuestionablemente genuina, a una señal suya, el pagador entregó la pequeña cantidad, y Hartopp la guardó en el bolsillo.

—Comerá usted esta noche con nosotros en el Carlton, Mr. Gray, y le prometo que le devolveremos esta libra con intereses.

—Tendré mucho gusto—murmuró mecánicamente Mr. Gray.

—Hasta luego, pues—repuso Hartopp, retirándose sin la menor señal de prisa.—Buenos días.

Los tres hombres que quedaron en el banco escudriñaron con la mayor curiosidad el extraño cheque.

—Esto me confunde—dijo Mr. Gray. —Si esa no es mi firma, estoy dispuesto a comerme ese cheque.

—Y si el cheque que me presentó primeramente no era de mil libras, estoy también dispuesto a comérmelo.

El inspector fué llamado a la oficina interior, para contestar al teléfono. Treinta segundos después volvió a donde estaban los otros dos.

—Este es un timo, un audaz e ingenioso golpe de estafa—exclamó. —El Comandante Hartopp y su esposa no están en Inglaterra. Viajan por el Continente. Su casa en Chelsea ha sido alquilada, con muebles, por un hombre y una mujer muy solicitados por la policía de Nueva York.

El hombre es un prestidigitador y ladrón maravilloso y uno de los aventureros más peligrosos de América. La mujer se ha llevado en New York más de cincuenta mil libras con este timo del espiritismo.

De repente, el empleado del banco se fijó en un papel que había en el suelo. Y lo recogió.

—¡Un cheque de 1,000 libras!—exclamó! ¡Lo sabía!

—La cosa es lo más sencillo del mundo—dijo el inspector. El bribón tenía listo el otro cheque, y hizo caer el de 1,000 libras por la hendidura para las libretas. Apuesto cualquier cosa a que ése es el mismo hombre que se llevó diez mil libras en alhajas anoche, vestido de Mefistófeles.

—¡Yo lo ví!—exclamó Mr. Gray.

—¿Dónde estaban sus cheques?—preguntó el inspector.

Mr. Gray sacó su cartera.

—Yo siempre llevo conmigo dos o tres sueltos, y también tenía aquí este rollo de billetes.

El inspector dirigió una mirada a los billetes, y se volvió hacia la puerta.

—Me voy—exclamó.—Ya he perdido mucho tiempo. Dígale a Mr. Thomson que examine esos billetes.

Mr. Gray los desplegó sobre el mostrador. El empleado miró uno al trasluz, y exclamó:

—¡Falsos! Se llevaron los buenos y le dejaron los falsificados, Mr. Gray. También se robaron sus cheques en blanco. Pero lo que no puedo comprender es cómo llegó a usted a firmarlos.

—Menos lo comprendo yo—contestó el americano.

E. P. C.

VAN DYCK
SPECIAL CIGARETTES
Lo mejor que se fuma
a 40 centavos
Compañia Inglesa de Tabacos

EL GRAN REMEDIO UNIVERSAL

Nitro Ozona Lowe-Weissflog, el único comprobado por medio de la radiografía que cura tuberculosis (tisis). Pruebas a la vista. Afamado desde 1887. Cura radicalmente hígado, riñones, del estómago, pulmonía, bronquitis, laringitis, asma, hipertrofia, diabetes, albuminuria, reumatismo, hidropesía, obesidad, raquitismo, epilepsia, apoplegía, anemia, catarro intestinal, disentería, apendicitis, peritonitis, almorranas, fístulas, furúnculosis, quemaduras, picaduras venenosas, enfermedades piel, sangre, enfermedades secretas. Prodigioso en aneurisma, en enfermedades del corazón, cerebro, vista, espina dorsal, etc. Viruela, peste negra, hemorrágica, peste bubónica, tifus, pestes y fiebres en general, son vencidas a las pocas horas con repetidos lavados intestinales y tomas. Igual tratamiento para demás enfermedades. Catecismo Nitro-Ozona, consúltelo todo enfermo, sea cual fuere el mal, encontrará el medio seguro de sanar radicalmente. Remítolo gratis quien lo pida. **Claras 149.—Teléfono 1830.—Casilla 832.—Droguería Daube.— Boticas principales**

LUIS LOWE

¿Quiere usted tener un cutis fresco, suave y hermoso? Use en su tocador el deliciosamente perfumado.

JABON HIGIENICO ESPECIAL

(EL REUTER CHILENO)

y se verán cumplidos sus deseos.

En venta en todas las buenas boticas, tiendas y paqueterías

Por mayor: COMPAÑIA INDUSTRIAL. — SANTIAGO

Colchonería Francesa

Lana y crin para colchones, refacción de colchones a domicilio
DELICIAS 1110, AL LLEGAR A SAN DIEGO (provisoriamente).—
TELEFONO 5109

GUIA PROFESIONAL

ABOGADOS

GABRIEL AMUNATEGUI
SALVADOR DE LA VEGA
Estudio, Morandé 235 Int. 2-6. Casilla 3091. Teléfono 1963.

ERNESTO BARROS JARPA
Atiende sus asuntos profesionales el señor Agustín Barros Jarpa, en Morandé 235.

LUIS CONSTENLA
Abogado
Morandé 450. Segundo piso. Asuntos civiles y criminales.

ALBERTO DURAN B.
Huérfanos 1235. Of. 8. Casilla 2914.

NICANOR ELGUETA
Galería Alessandri 19-A. Tel. 586. Asuntos civiles, comerciales, mineros y criminales.

GALVARINO GALLARDO NIETO
Ahumada 168, altos. Teléfono 2343.

OSVALDO HEVIA L.
Morandé N.o 244. Casilla 1831.

JUAN ANTONIO IRIBARREN
Consultas, defensas, asuntos administrativos. Estudio: Estado 91, Oficina 25, de 2 a 6.

RAMON SEGUNDO JIMENEZ
Abogado, Galería Alessandri 17, piso segundo, 10-11, 4-6.

MANUEL MERINO E.
LUIS MERINO E.
Bandera 166. Tel. 2077. Cas. 2407. 10-11 y 4.30-6.

FIDEL MUÑOZ RODRIGUEZ. — GUSTAVO CANO PEEL. — Abogados. — Huérfanos 1153. Bolsa de Productos.

LORENZO MONTT
AMBROSIO MONTT WILMS
Compañía 1207. Teléf. 2307.

MANUEL OLIVA
Galería Alessandri 15-A. Teléfono 3203. Juicios civiles y criminales.

BERNARDINO LEIVA
Bandera 652.

LADISLAO ERRAZURIZ LAZCANO
LUIS A. QUINTEROS T.
Amunátegui 301. Teléfono 633.

ROBERTO DE PETRIS
ARISTIDES NOVOA V.
Abogados. Galería Alessandri 25, casa 2.o piso. Teléfono 166. Casilla 4044.

ANTONIO PLANET C.
Especialmente cuestiones comerciales. Estudio: Bandera 166. Cas. 4034. Tel. Ing. 1137. 10-11 A. M. 4-6 P. M.

ALFONSO REVECO
Especialmente causas comerciales, Nueva York 69, frente edificio Ariztía. Teléfono 455.

EMILIO TAGLE RODRIGUEZ
Huérfanos 840. Tel. 2018. Atiende preferentemento asuntos comerciales y mineros, 3-4.

LUIS FIDEL YAÑEZ
Defensor de Ausentes y de Obras Pías. Moneda 1935.

HUMBERTO YAÑEZ VELASCO
Trasladó su estudio. Agustinas 673. Tel. 1014.

EVARISTO MOLINA HERRERA
Asuntos criminales, civiles, comerciales. Particiones, apelaciones, casaciones. Compañía 1053. Cas. 1175.

LUIS VERGARA ZAÑARTU.
Abogado
Estudio: Gálvez 90. — 2 a 4 P. M.

NOTARIO

FERNANDO ERRAZURIZ TAGLE
Notario abogado, Bandera 845. Co
Niños. De 3-4. Castro 176.

INGENIEROS

ALFREDO LEA-PLAZA
Santiago. Huérfanos 2191. Of. Moneda 1168 Teléf. 127.

RAFAEL TORREBLANCA
Oficina técnica, Galería Alessandri [illegible] Casilla 2951. Teléfono 1419.

MEDICOS

Dr. ITALO ALESSANDRINI L.
Cirugía y ginecología. Consultas: de 1-3. Merced 324. Teléf. 3555.

Dr. AMENABAR OSSA
Oculista, 14 años Europa, 3 años médico-director Hospital de Ojos condado Staford (Inglaterra). Merced 494, de 1.30-4. Teléf. 602.

Dr. ARNELLO
Cirugía, anestesia general, venéreas. García Reyes 7. De 12-3; Hospital San Vicente, 4-6.

Dr. AGUILAR
Cirugía general, ginecología, sífilis. De 1-3. San Isidro 229.

Dr. ALCAINO
Oídos, nariz, garganta, vías lacrimales. Dieciocho 257. Tel. 257. 2-5.

PROF. DOCTOR ANWANDTER
Regresó de Europa. Especialista enfermedades señoras. Consultas 2-4. Ejército 502.

Dr. BARRENECHEA
Oculista y especialista en oídos, nariz y garganta. Estado 91.

Dr. ARTURO BARRAZA A.
Vías urinarias, sífilis. Puente 557. 3-6.

Dr. BISQUERT
Vías urinarias, sífilis. Moneda 859. De 3-6. Cas. 2503. Tel. 953.

Dr. JULIO BUSTOS
Médico de ciudad de Santiago. Medicina interna, niños, sífilis. Recoleta 707. De 2-4.

Dr. BORQUEZ SILVA
Estudios Europa. Pulmón, corazón, Estómago, intestinos, Rayos X. 3-6. A. Prat 80. Tel. 19. Matadero.

Dr. BRAGA CASTILLO
Rayos X. Merced 136. Tel. 1393. Consultas: de 9-10 y 1-4.

Dr. BUSTOS
Ojos, nariz, garganta. 1-4. Teléf. 2204. Merced 315.

W. E. COUTTS
Sífilis, vías urinarias. 3-6. Tel. 1314. San Martín 366.

Dr. ALDO CONTRUCCI
Estudios Europa, medicina interna, sífilis. Agustinas 1729. 2-4. Tel. 3340.

Dr. LEONIDAS CORONA T.
Laboratorio Clínico. Delicias 868 (frente a Estado). 3-5. Tel. 2483.

LABORATORIO CLINICO
de los dcotores O. Letelier G., W. Fernández B. y R. Herrera V., San Antonio 451. Cas. 2886. Tel. 3692. Orina, sangre, jugo gástrico, leche, desgarros etc. Cultivos. Autovacunas. Exámenes parasitológicos. Tumores.

Dr. CHARLIN
Profesor de enfermedades de la vista. Consultas 3-6. Compañía 2115. Tel. 2632.

Dr. RODOLFO CASTILLO S.
Oído, nariz, garganta. Consultas 2-5. Se trasladó a Delicias 1164.

Dr. EDUARDO CRUZ-COKE L.
Medicina interna. Merced 305. 3.30-5.

Dr. CAMPOS MENDEZ
Medicina interna. Enfermedades y desórdenes sexuales. 10-12; Alameda 852.

Dr. CROIZET
Profesor de la Facultad de Medicina. Regresó de Europa. Consultas 1-3. Dieciocho 193. Tel. 637.

Dr. LEON CHONCHOL
Medicina general. Rayos X. Sífilis, piel, venéreas. Consultas 2-5. San Antonio 40.

DR. E. DAVILA H.
Estudios Europa. Medicina interna. Laboratorio, de 5 a 7. Castro 31.

IGNACIO DIAZ MUÑOZ S.
Medicina general, vías urinarias. Exámenes completos sangre, orina. 2.30-4.30. Bandera 574. Tel. 2424.

Dr. CASTANEDA IGLESIAS
Ex médico residente Hospital Niños. Trasladóse Compañía 1119. Teléfono 754. De 1 1|2 a 3 1|2.

Dra. JULIA CLAVERIA
Medicina general. Niños, tratamiento del asma. Consultas: 1-3. Castro 107.

Dr. CARLOS DOREN N.
Enfermedades de señoras. Cirugía, Monjitas 536. Teléfono inglés 2571. Consultas: de 1 a 4.

Dra. JUANA DIAZ MUÑOZ
Especialista enfermedades señoras y niños. 4-6. Delicias 858. Tel. 1715.

Dr. ROBERT DE LA MAHOTIERE
Estudios París, Berlín, Médico Hospital San Juan de Dios. Especialista enfermedades corazón. Electro cardiografía. Rayos X (Ortodiagrafía). Poligrafía. Compañía 1973. De 3 1|2 a 5. Casilla 3343.

Dr. DIMITSTEIN
Agustinas 1308, esquina Teatinos. Rayos X. Medicina general, especialmente: corazón, pulmón, estómago e hígado. 1-4. Teléfono 3848.

Dr. DIAZ VELASCO
Medicina interna, niños, sífilis, 2 a 4. Vergara 474. Tel. 236 Parque.

DR. RODRIGO DONOSO GAETE
Medicina interna. Consultas: 5.30-7. Santo Domingo 1477. Teléfono 256.

DOCTOR GEORGES DAUBAS
Consultas 2-4 1|2. Amunátegui 36. Teléf. Ingl. 3679.

Dr. DODDS
Cirugía huesos, injertos óseos; cirugía cráneo-cerebral, de la médula, y nervios. Estudios EE. UU. Europa. 21 de Mayo 578.

Dr. FELIX DAZA BRANTES
Medicina interna. De 2 a 6. Pensionado de San Vicente.

Dr. ESPINA
Rayos X. Medicina interna. Estudios Europa. Delicias 1228, esq. Galvez. Teléf. 2102. De 1.30-4.

DR. FUENZALIDA CORREA
Cirugía, ginecología, partos. Merced 683. De 1-3.

DR. FUENZALIDA BRAVO
Profesor extraordinario, enfermedades de niños. Merced 860. Teléf. 1721. 2-4.

DR. FONTECILLA
Estudios en Europa. Afeciones pulmonares y nerviosas. Rayos X. Delicias 1626.

DR. GARCIA COLLAO
Ojos, nariz, garganta y oídos. San Antonio 148. De 4-6.

DR. ENRIQUE GONZALEZ H.
Estudios Europa, especialmente estómago, intestinos, hígado, diabetes, obesidad, reumatismo. Ejército 644. De 1-3.

Dr. Carlos Garcés Baeza
Delicias 1276. Teléf. 3747
Laboratorio Clínico, Rayos X. Medicina interna. De 1 a 5.

DR. ARISTIDES GONZALEZ C.
Profesor extraordinario. Obstetricia, enfermedades señoras, 1-3. Casilla 1551. Teléf. 2789. Agustinas 629.

DOCTOR GIANELLI
ESTUDIOS EUROPA
Sífilis. Piel. Vías urinarias. 21 de Mayo 562. Consultas de 2 a 6.

DR. GREENE
Regresó Europa. Cirugía, Ginecología. San Martín 509. esquina Catedral. 2-4. Teléf. 2860.

Dr. CARLOS GOMEZ BALTRA
Médico cirujano, de 2 a 4. Bascuñán Guerrero 607.

GONORREA E IMPOTENCIA
Debilidad vital y gonorrea con sus afecciones prostatitis, supuraciones, por más crónicas que sean curan en pocos días, garantidas. Sistema nuevo. Dr. Winkelmann, 2 a 5. Alameda 889. Regresó de Alemania.

Dr. GARCIA DOMINGUEZ
Ausente en el extranjero.

A. ICAZA BARROS
Médico Cirujano
Santo Domingo 739. Teléf. 2809.

DR. ALEJANDRO INFANTE
Enfermedades niños, médico Hospital de Niños San Luis. Consultas: 2-4 Delicias 253.

DR. CARLOS A. ILLANES B.
Medicina interna y enfermedades de niños, de 2-5. Castro 174.

DR. ROBERTO JARAMILLO
Ejército 707. Teléfono 142, Parque.

ENFERMEDADES DE LA PIEL
Sífilis - Radioterapia
Dr. FELIX GROHNERT B.
De 2 a 6. Castro 238

DR. AGUSTIN INOSTROSA
Cirugía general, especialmente de niños. Sífilis 4-6. Puente 583.

DR. GUSTAVO JIRON L.
Cirugía y Ginecología. Vergara 65. De 2 a 3.

INSTITUTO RADIOLOGICO
Radioscopía, radiografía, radioterapia.

DR. ADOLFO KLAPLAN
Estudios Estados Unidos y Europa. Compañía 1429.

RICARDO KUSCHEL S.
Cirugía general. De 3-4, excepción Sábados. Merced 136. Teléfono 1344.

DR. A. KORNER ANDWANTER
Estudios en Estados Unidos. Cirugía ortopedia. Consultas: 2-4. Santo Domingo 623.

INSTITUTO SANITAS
Agustinas 1955 - Teléf. 2438
Laboratorio, Autovacunas, Rayos X. Radioterapia profunda, Luz Ultravioleta, Aplicaciones eléctricas, inhalatorio de Radium. Baños de ácido carbónico. Diatermia, Ortopedia.

Dr. H. LEA PLAZA
Estudios en Europa. Trasládase. Desde el 14 Diciembre. Consultas en
COMPAÑIA 2105

DR. LABRA LETELIER
Nariz, garganta y oídos. Consultas de 2-5. Compañía 1361.

DR. TEODORO LEIBLE
Enfermedades nerviosas. Medicina interna. Rayos X. Lunes, Miércoles, Viernes, 5-7; Martes, Jueves, Sábados 3-4. Olivos 794.

DR. LOIS
Trasladóse San Pablo 1236. Medicina. Cirugía, Inyecciones intravenosas. 1-4.

DOCTOR LAVAL
Medicina interna. Amunátegui 31. De 1-2 1|2. Domicilio: Cochrane 340.

DR. ARMANDO LEON I
Cirujano
Compañía 1909. De 1-3. Teléfono 3846.

DRA. CORA MAYERS
Estudios Europa. Enfermedades niños y Ginecología. Ahumada 49. De 4-6. Teléf. 711.

DR. MORALES VILLABLANCA
Jefe Policlínica. Piel, sífilis, venéreas, 3-6. Galería Alessandri 24. Regresó.

Dr. JUAN MARIN
Consultas: Amunátegui 85, de 4.30 a 6| Domicilio: Nataniel 149.

DR. JUAN MONTENEGRO M.
Enfermedades de niños. Compañía 1770. Teléfono 2120.

PROF. B. MUÑOZ PAL.
Cirugía general. Dieciocho 250. De 3 a 4.

DR. MALBRAN
Enfermedades mentales y nerviosas. De 2 a 6. San Antonio 584.

DR. MOUAT S.
Ginecología, partos, ex-jefe Clínica Ginecológica Dr. Korner. Brasil 25. De 1 a 4.

MANUEL MORENO
Medicina general. Particularmente pulmón, estómago, intestinos. Tratamiento especial tuberculosis pulmonar. Estudios Europa. San Francisco 155. 2 1|2 a 4 1|2.

DOCTOR MUJICA
Profesor enfermedades vista. Ojos artificiales. Consultas: 10 a 12, y 1 1|2 a 3. Recoleta 868.

DRA. MAGDALENA NEIRA
Medicina interna y señoras. Consultas: de 2 a 4. Delicias 145.

DR. MELENDEZ
Medicina interna. Sífilis. Merced 778, de 3-5. Domicilio: Sazie 2007. Teléfono 2246.

DR. MORAGA FUENZALIDA
Medicina y Cirugía de niños. Cochrane 118. Teléfono 2804. De 1 a 3.

DR. NUÑEZ ZAMORA
Martes, Jueves, Sábado, 2-5. Matucana 239. Teléfono 291, Estación.

Dr. GMO. MORALES BELTRAMI
Médico-jefe Policlínica "El Buen Samaritano". Catedral 2257, de 1-3.

DR. ORREGO PUELMA
Médico Hospital San Juan de Dios. De 1 1|2 a 3 1|2, Agustinas 1314.

DR. DEL RIO GUNDIAN
Medicina interna, de 2-4. Compañía 1470. Domicilio V. Mackenna 886.

DR. OHLERICH
Titulado Alemania, Chile. Medicina interna, enfermedades de niños. Teléfono 332. Catedral 1483.

DR. LUIS OPAZO F.
Jefe Policlínica Niños. Prof. Sanhueza. Compañía 2831. De 1-3.30.

Dr. ALBERTO PANATT
Médico Jefe Policlínico Prof. García Guerrero. Medicina general, Rayos X. 1.30-4. Teléf. 1211. Huérfanos 1819.

Dra. ERNESTINA PEREZ
Estudios en Europa. Consultas de 10 a 12 y 2 a 4. Alameda 540.

DR. GUILLERMO PUELMA
Vicuña Mackenna 171. Teléfono 431. De 1 a 3.

DR. MARCIAL PARADA
Oídos, nariz, garganta. De 3 a 5. —Santo Domingo 831. Teléf. 1859.

DR. EDUARDO DE RAMON
Cirugía, Enfermedades señoras. De 1 a 3. Agustinas 1606. Teléfono 3623. Ausente en Europa

DR. PATIÑO MAC-IVER
Medicina interna, Niños. Sífilis, Libertad 448. De 2 a 5.

DR. DAVID PULIDO I
Enfermedades niños. Santo Domingo 1790. Teléfono 2152. De 1 a 4.

DR. PRUNES
Estudios en Europa, Jefe de Clínica: Piel, Sífilis, Venéreas. Merced 490. Casilla 2894.

DR. RICARDO PERALTA G.
Cirugía general, especialmente de niños. Compañía 1606.

PROFESOR PARDO
Cirugía y enfermedades de señoras. Consultas: 2 a 4. Ejército 119.

DR. PANTOJA
Corazón, pulmón, estómago, sífilis, 2-4, 7-8. Tel. 574. Sto. Domingo 1036.

DR. RAFAEL PEÑARANDA R.
Especialidad corazón, estómago, hígado, riñón, sífilis, venéreas. Llamados nocturnos. 2-4. Catedral 1988.

PROFESOR DR. SOTO PARADA
Laboratorio Clínico. Moneda 1035. De 2 a 6.

DR. EMILIO PETIT
Cirugía General, vías urinarias. Consultas: Dieciocho 128.

DR. JULIO PAREDES P.
Especialmente enfermedades señoras. Ginecología y cirugía abdominal. 2 a 4. Amunátegui 33.

DR. QUIROGA
Enfermedades nerviosas y mentales. Puente 583. Consultas de 2 a 5.

DR. ALBERTO RAHAUSEN J.
Carmen 47. De 4-6. Tel. 3022. Riquelme 47. De 1-4. Teléf. 1642.

DR. JOEL RODRIGUEZ P.
Estudios Europa, Medicina interna, Especialmente estómago, intestinos, Rayos X. De 2-4. Amunátegui 539. Teléfono 2810.

DR. SUAREZ ALVAREZ
Oculista, jefe clínica oftalmología; 1-3. Santo Domingo 1344.

DR. SCHWAZENBERG L.
Enfermedades niños. Merced 186.—Teléfono 1344.

DR. STUARDO
Estudios Europa. Enfermedades niños. 1 a 4. Moneda 1526. Tel. 2245.

DR. SANTANDER
Estudios Europa. Corazón, riñón, sífilis, especialmente estómago, intestinos. Rayos X. Laboratorio. Alameda 2079. De 2 a 5.

DR. CRISTOBAL SAENZ C.
Estudios en Europa. Afecciones médico-quirúrgicas del abdómen, especialmente estómago. Sífilis, Rayos X. Consultas de 2 a 4. Agustinas [illegible]

DR. OSCAR PERALTA C.
Medicina general. Enfermedades señoras, Rayos X. Laboratorio. Delicias 1276. Teléfono 3747. De 1 a 2½. Residencia: Prat 671. Teléfono 194.

DR. MARCO A. SEPULVEDA R.
Laboratorio: Bandera 736. Teléfono 233. Exámenes completos: Sangre, orina, esputos, etc. Cultivos. Autovacunas. Abierto a toda hora.

DR. HELLMUTH SIEVERS W.
Médico-cirujano. Domicilio: Molina 632. San Antonio 275, 2 a 3½.

GABINETE DE MECANOTERAPIA
Instituto Superior de Educación Física. Monrandé 750. El gabinete estará a cargo del doctor H. Sievers. Consultas: Martes, Jueves y Sábado. De 4 a 5.

DR. STOLTING
Oculista. Médico recibido Alemania y Chile. Compañía 1392. De 3 a 5.

DR. TORRES TORRES
Jefe Clínica Prof. Korner. Enfermedades señoras. Catedral 1249. De 2 a 5.

DR. VEGA MACHER
Exclusivamente pulmón. Nataniel 109. 2-3½. Lunes, Miércoles y Viernes.

DR. JAIME VIDAL
Ex-Director Sanatorio San José. enfermos pulmón. Puente 557, de 3 a 6.

DR. VIVES BRAVO
Estudios Europa. Enfermedades niños. 2 a 4. Tel. 2896. Monjitas 317.

DR. VARGAS SALCEDO
Cirujano. Martes, Jueves y Sábado. 2 a 5. Teatinos 354. Teléf. 1060.

DR. G. F. VIDAL S.
Consultas: 4 a 6. Delicias 2646. Teléfono 245, Estación.

PROFESOR VARGAS SALCEDO
Cirujano. Martes, Jueves y Sábado. 2 a 5. Teatinos 354. Teléfono 1060.

DR. YAÑEZ G.
Regresó de Europa. Piel., Sífilis, Venéreas. Delicias 855.

DR. VICUÑA HERBOSO
Ayudante Clínica Prof. García Guerrero, medicina interna. Especialmente enfermedades corazón. Martes, Jueves, Sábado, de 2½ a 4½. Almirante Barroso 270. Teléfono 1058.

DR. MAURICIO WEINSTEIN
Piel, Sífilis y Venéreas. Radioterapia y Luz Ultravioleta. Especializado en Europa. Agustinas 1357. De 2 a 5.

DR. WAUGH ALDUNATE
606-914. Estudios Europa. Medicina interna, Venéreas, Sífilis, Reacción Wassermann. 2-4½. Compañía 1853.

DR. WIREN
Oídos, nariz, garganta. Compañía 1606. De 2 a 3.

DENTISTAS

DR. RUBEN BUSTOS
Graduado en "Philadelphia Dental College". Larga experiencia profesional. Catedral 1280.

DR. CLODOMIRO CONTRERAS
San Antonio 451. Teléfono 3692. Horas: 9-11 y 2-6.

DR. CERDA LOPEZ
Dentista, Santo Domingo 849. Especialmente Coronas, Puentes, Porcelana. Hora fija.

DOCTOR GALLARDO GONZALES
Cirujano Dentista. Estudios Philadelphia. Consultas diurnas y nocturnas. Echaurren 26. Regresó.

PEDRO MENDEZ
Huérfanos 782. (Precios antiguos). Estudios Estados Unidos, Europa.

MUÑOZ LOBOS HNOS.
Extracciones sin dolor, Somnoforino, puentes, placas, tratamientos rápidos. San Diego 307-442.

DOCTOR ROGAT
ESPECIALISTA PIORREA-ALVEOLAR
ENCIAS SUPURANTES
DIENTES MOVIBLES
BOLSA COMERCIO
OF. 212.213.

CLINICA DENTAL
Doctor Valenzuela Basterrica
Unica clínica atendida por médico doctor Alberto Rahausen. Cirugía general de 2 a 4. Cuatro dentistas especialistas, de 9 a 7. Riquelme 47. Teléfono 1642.

RAFAEL URQUIETA S.
Dentista. Agustinas N.o 853.

NICOLAS RODRIGUEZ F.
Dentista
Ayudante clínica operatoria Escuela Dental. Nataniel 159.

Dr. F. DE PETRIS F.
Dentista. Gálvez 132. De 9 a 11. Galería Alessandri N.o 25. De 1 a [illegible] Telf. 150.

VIRGILIO ACUÑA M.
Cirujano-Dentista. Ayudante Clínica Operatoria Escuela Dental. Trasladóse Catedral 2619.

VETERINARIOS

SCHMIDT HERMAN
Enfermedades animales en general. Llamados domicilio. San Antonio [illegible] Teléf. 3619.

ARQUITECTOS

EDUARDO TASSO
Construcciones, transformaciones y reparaciones. Honorarios: 8 por ciento. Planos, Presupuestos. Morandé 440.

MATRONAS

ROSENDA CASTRO DE TERRY
Recibe pensionistas; inyecciones. Atención especial. Cochrane 1139.

CLINICA PRIVADA DE OBSTETRICIA
Señora Reyes, matrona ginecologista. Establecimiento moderno. Atendido por dos cirujanos especialistas. Recibe enfermas todas partes del país. Partos. Precios moderados. Consultas gratis. Esmeralda 636.

CLINICA GINECOLOGICA
Mercedes Darrigrandi, partos, curaciones, inyecciones. Trabajo doctores especialistas. Cumming 789.

ANA G. VARGAS BARRERA
Partos. Recibe pensionistas. Cochrane 985.

SARA DONOSO DE D.
Matrona. Se trasladó: Santo Domingo 2393.

MATRONA BRAZO
Huérfanos 2460, entre García Reyes y Bulnes. Gran pensionado particular. Partos, atendidos especialmente por su propietaria o médicos a elección de la senfermas. Enfermedades de señoras, atendidas por médicos especialistas. Pensionistas inyecciones, atiende a domicilio.

Mme. E. FRAGNAUD
Matrona francesa. Manuel Rodríguez 617, entre Sto. Domingo y Rosas.

"MATERNIDAD PARTICULAR"
Partos desde 60. Pensionistas meses, curaciones, flores blancas, inyecciones, baños. Consultas gratis. Turno permanente: Arturo Prat 311.

SARA OSORIO DE GONZALEZ
Pensionado particular para partos, curaciones internas. Asistencia domicilio. Rosas 1727.

PENSIONADO CRUZ ROJA
Emma de Torres, matrona llegada de Buenos Aires. Atiende en su clínica enfermas, partos desde $ 100. Recibe pensionistas en espera. San Diego 360.

PENSIONADO "DRA. VICENTINA"
Recibe enfermas, meses, días. Asistencia completa, partos, $ 60. Turno permanente. San Diego 67.

PENSIONADO PARTICULAR
Mercedes Rojas, matrona. San Diego 930. Recibe pensionistas de todas partes del país. Partos, inyecciones. Curaciones internas. Atiendo consultas por cartas. Consultas gratis. Precios módicos.

CARMELA TORO G.
Partos. Asistencia toda hora. Recibe enfermas. Matucana 646.

EMIGRACION TECNICA E INDUSTRIAL

por J. SCHNEIDER LABBE.

Emigración alemana a Chile. — Hacia la industrialización. — Necesidad de formar la técnica nacional. — Defendamos nuestras riquezas y materias primas. - - 80 años atrás! — Mi programa de emigración técnica e industrial. — Algo positivo para nuestras Legaciones y Consulados. — Notas van y notas vienen. — Ejemplos extranjeros

BERLIN, 15 de Octubre de 1922.

La gran atracción hacia América que se ha despertado en los años siguientes a la guerra en Alemania se nota especialmente en el deseo de emigrar. Los Estados Unidos aún cuando atraen por su estabilidad política y la gran valorización del dólar, cierran el camino hoy a los emigrantes, ya que el problema de la desocupación obrera ha impuesto la limitación a la emigración a fin de no ahondar la crisis de trabajo. Queda Sur-América. Naciones jóvenes que despiertan esperanzas con sus riquezas, enormes estancias, ricos yacimientos, valorización de sus monedas, falta de la pequeña industria fabril y agrícola, fáciles oportunidades de vida, libertades democráticas que hoy son más admiradas en estas tierras monárquicas por las que han pasado gérmenes democráticos después del triste desenlace de los delirios de revolución social y prédicas comunistas.

Hay miles de campesinos, pequeños industriales desalentados por la instabilidad del marco, los impuestos y exacciones en favor de los aliados, ingenieros, técnicos, especialistas, químicos, profesores, intelectuales, obreros, familias que fueron de influencias en los tiempos imperiales y hoy viven abatidas en sus ideas políticas ante el nuevo Gobierno alemán, miles de oficiales del antiguo ejército, etc., que desearían ir a Sur América si se les ofreciera una base, una pequeña oportunidad que garantizara sus hábitos de vida, sus cualidades de orden y de cultura que no les permite ir a correr aventuras como tantos otros emigrantes sin cualidades y virtudes morales y sociales, que llegaron a Argentina y aún a Chile a "hacer la América", expresión que fué habitual y que trae el recuerdo de los piratas, aventureros y buscadores de oro de otras épocas.

Estamos ya en un tiempo de industrialización, de preparación técnica y de moral social y espíritu práctico, en que la audacia y la ambición no bastan porque hay leyes que respetar, oficios que aprender, cultura y moralidad que resguardar.

* * *

En Sur-América se está radicando ya la más gran competencia comercial entre las naciones europeas y los Estados Unidos. En nuestro país la industria nacional sin grandes órganos directivos, sin gran apoyo del Estado, con escaso crédito para la pequeña industria, tendrá que afrontar una competencia con los grandes capitalistas norteamericanos que van absorbiendo nuestras riquezas y con la preparación técnica y las aptitudes comerciales de los productos elaborados y firmas alemanas y europeas.

La gran corriente emigratoria que hoy tiende de Alemania a Sur América ¿no podría aprovecharse en nuestro país incorporándola a la creación de la pequeña industria y arraigarla en un proceso de industrialización que hoy más que nunca, cuando el salitre chileno va perdiendo jornada tras jornada en Alemania y en Europa, manifiesta la imperiosa necesidad de desarrollar la industria nacional? La gran competencia comercial y la internación del capital extranjero en Sur América impone hoy más que nunca no desatender nuestras riquezas, nuestras materias primas, nuestra industria débil ante la competencia con grandes capitales. ¿No dió excelentes resultados la emigración alemana en Chile, hoy nacionalizada e incorporada a la riqueza económica de nuestro país? ¿No se trata de industrializarnos, de crear la pequeña industria, de tanto porvenir y precursora de las grandes asociaciones y sindicatos? ¿No hay falta de brazos en los campos? ¿No hay tierras sin cultivo? ¿No hay escasez de población activa? ¿No hay tierras fiscales mal administradas o sin cultivo? ¿No hay industrias carboníferas que requieran técnicos? ¿No se trata de iniciar la replantación forestal? ¿De crear institutos químicos de salitre? ¿De crear nuevas industrias que den trabajo a los albergados? ¿No se trata de desarrollar la enseñanza técnica, la química industrial, las escuelas de minería y ensayes, etc., etc.? Para todas estas necesidades hay elementos valiosísimos en Alemania dispuestos a partir y vincular sus energías al desarrollo económico de Chile. La ocasión es única e interesante, los pasajes son baratos, los colonos buscan la oportunidad, van tras de una oportunidad de trabajo y de una moneda apreciable que con sus diferencias les resulta cuantiosa para sus hábitos modestos y sus expectativas. ¡Hacia América! ¡Hacia América! Llamado de nuestros campos y de nuestras fábricas que hoy penetra al espíritu de miles de espíritus y energías empeñosas y progresistas de Alemania.

* * *

Hace 80 años, cuando no había en Europa legaciones, consulados, comisiones, comitees de propaganda y las mil gabelas que hoy se enredan entre las redes costosísimas de nuestro servicio diplomático y consular, un solo agente de colonización, llevó de Alemania una población culta y progresista que formó en las provincias del Sur el Chile Austral que hoy surge como una demostración concreta de las virtudes morales, económicas y de la gratitud del carácter alemán que se arraigó a la tierra y a la sombra hospitalaria de Chile. En aquellos tiempos, junto con aquella savia industrial extranjera y contratados por el mismo agente, llegó una generación de sabios, muchos de ellos desterrados políticos de su país natal que en Chile dejaron su ciencia, familia, ejemplos de espíritu de estudios que formaron generaciones en la Universidad, Escuela de Medicina e Instituto Pedagógico, legando en sus descendientes un cariño patrio que se asimiló por entero al alma nacional.

Aquella obra de emigración fué realizada por un hombre en aquel tiempo del Chile patricio, con alma hidalga y amor republicano en que sus hombres sabían sus funciones "con aquella fidelidad, integridad, desinterés y prudencia que exige el bien de la Nación y el honor del Gobierno" según una expresión de la época.

Hoy tenemos legaciones cónsules, comitées de propaganda, comisiones, enviados, etc., etc., ¿no podría aprovechar esta oportunidad y aún pretender realizar algo más perfecto de lo que un emisario del Gobierno chileno logró realizar 80 años atrás?

El Gobierno alemán interesado en esta iniciativa, que con simpatía y singular cordialidad ha acogido siempre las insinuaciones de nuestro país, impulsaría con todo interés a fin de ofrecerlo a sus nacionales oportunidades de vida y de trabajo en Chile.

Para realizar algo lo primero es desearlo. "Where there is a will, there is a way" dice un adagio inglés. ¿Desea el Gobierno chileno abandonar parte de sus ilusorias expectativas de ventas de salitre en Alemania y realizar algo positivo que quedará en obra y consolidará nuestro porvenir económico y cultural? Pero para que el deseo tenga valor y revele un compromiso de acción es preciso fundarlo en un plan.

Se trataría de privar a nuestros cónsules del placer judaico de percibir derechos de exportación para darles un objetivo práctico y activo. Habría, a su vez, que evitar que las legaciones redacten sólo notas, por muy bien escritas que sean, pero que van a un archivo para recibir contestaciones que se extravían o si lo permiten los empleados, quedan en otro archivo.

El Gobierno de Chile debería nombrar una comisión con personal del Ministerio de Colonización, de Industria y Obras Públicas, de instrucción y de la Oficina del Trabajo para que fijaran un programa de emigración técnica e industrial. Se requerirían consultas de sociedades y fábricas nacionales, organismos educacionales y agricultores. Se estudiaría el punto referente a la colonización de las tierras fiscales, replantación forestal, atracción de personal técnico para industrias metalúrgicas, fabriles, agrícolas, atracción de personal técnico para establecimientos e instituciones de carácter comercial, se fijarán por técnicos las pequeñas industrias adaptables, ubicación y personal requerido, atracción de campesinos de granjas y cultivos intensivos, sin olvidar que podría darse una oportunidad de trabajo y de preferencia a los albergados.

El programa pendiente, bien estudiado, de acuerdo con nuestras finanzas y fijados los elementos por atraer al país y la estructura de las pequeñas industrias, se realizaría movilizando para esos propósitos a nuestros cónsules dirigidos y supervigilados en la elección de los elementos emigratorios por la Legación. Es verdad que cuando se está en el extranjero, más se comprende la necesidad de completar la organización de nuestro Ministerio de Relaciones Exteriores dándole un carácter más moderno y da más influencia en la vida económica de Chile. En la actualidad carece de toda influencia directiva al respecto y es sólo un conducto de informaciones para los otros Ministerios, y esto, sin tomar en cuenta que nuestra principal industria—el salitre—vive de los mercados extranjeros. Sin embargo, no tiene ninguna influencia directa y es sólo un intermediario sin acción ante el Ministerio de Hacienda y la Asociación Salitrera. Es este uno de los principales factores de la pérdida de oportunidades en las ventas de salitre.

Una labor bien organizada en materia de emigración, sobre la base de un programa, solicitando por intermedio de la Legación y consulados los elementos requeridos y previamente fijados y esta iniciativa ejecutada sobre la base de un acuerdo con el Gobierno alemán asociada a ventas de salitre con precio especial para Alemania, se podría obtener franquicias para el salitre, rebaja de pasaportes y fletes, plazas para ingenieros y estudiantes en las grandes escuelas y establecimientos técnicos, colocación de chilenos a fin de prepararlos en pequeñas industrias similares a las que se trata de establecer en nuestro país.

Es preciso ya ir pensando en algo más clarividente que en las rentas del salitre en Europa que pierde día a día terreno con los avances e inventos en la industria de abonos artificiales.

La tendencia moderna de los servicios diplomáticos y consulares es seguir un rumbo de propagandas comerciales, mostrar materias primas, atraer capitales, abrir a los comerciantes oportunidades en los mercados extranjeros, en las fábricas a fin de mejorar la preparación técnica de los industriales, atraer elementos útiles a su país, celebrar exposiciones, campos de experimentación, ofrecer muestras, etc., como habría sido tan aconsejable para nuestro salitre en el que se han desparramado millones de libras en propaganda literaria.

El Ministerio de Relaciones Exteriores alemán, que tiene una sección especial suramericana, es el más inteligente colaborador de la expansión económica mundial de Alemania. Requiriendo las necesidades de los industriales, asociaciones, sindicatos, tramitar pedidos o gestiona compras de mercaderías con los Gobiernos extranjeros, abre camino a los productos nacionales, celebra acuerdos comerciales, ofrece informaciones comerciales, se despoja del rol oficinesco y cortesano para actuar en la conquista y expansión económica de Alemania. Por otra parte, las Legaciones extranjeras adquieren este carácter con motivo de la gran desvalorización del marco, los Gobiernos de Holanda, Suecia y Noruega, han realizado por intermedio de sus legaciones acuerdos de intercambio de materias primas por productos fabricados y el personal de las legaciones y consulados controlan estas negociaciones asesorados de técnicos. ¿Habremos de continuar todavía en el juego oficinesco de notas van y notas vienen cuando nuestro salitre va perdiendo mercados y el capital extranjero va absorbiendo nuestras riquezas?

Hace 80 años el Gobierno chileno llevó colonos para poblar la tierra y sabios para despertar nuestra cultura intelectual, ¿no es ahora el momento de estimular nuestro desarrollo económico realizando un programa de emigración técnica e industrial?

J. S. L.

LA MUSICA EN ARGENTINA, BRASIL Y CHILE

por P. Humberto Allende

Referencias comparativas... — Considerable superioridad de las capitales del Atlántico, con respecto a Santiago, en cuanto se refiere a cultura musical. — Los conciertos sinfónicos. — Instituciones que intervienen en su organización. — La admirable "Sociedad Wagneriana de Buenos Aires". — ¿Por qué es tan poca cosa, musicalmente, la C. del Abecé suramericano? — Hay músicos y música de primer orden, pero... ¿qué falta? — Algunas ideas reparadoras.

MADRID. Noviembre 12 de 1922

Cuando ahora vemos Buenos Aires y Río de Janeiro, nos cuesta convencernos que son las mismas capitales que conocimos diez años atrás.

Acostumbrados a nuestro querido pobre Santiago que "no sube ni baja ni se está quedo", perdemos por completo la noción de progreso. Nuestros connacionales que visitan por primera vez estas ciudades, se aturden con la magnificencia de calles de 15 klómetros, como la de Rivadavia o las de 143 kilómetros asfaltados como las hay en Río; cuando ven palacios-hoteles como el Plaza de Buenos Aires o el Gloria de Río de Janeiro; el lujo del comercio, los servicios municipales, en fin, todo este progreso que avanza y avanza sin cesar.

Pero no es ésta la índole de estas crónicas, que solo quieren comentar su progreso artístico, desde el punto de vista musical.

Mas para poder hacer comparaciones provechosas, es menester dejar establecido el estado actual de las actividades musicales en Chile. El mismo día que dejé mi patria, cumplió dos años de existencia la "Sociedad de Compositores Chilenos" que no ha podido enviar copias de los trabajos sinfónicos de sus socios, cuando han sido solicitados de la Unión Pan América, del Ateneo de Burdeos y del director de los conciertos sinfónicos de Río de Janeiro, (hace tres años, ofreció dar un concierto de música chilena a grande orquesta), por carecer de fondos, porque sus pocos fondos estaban depositados en el célebre Banco Popular...

Tenemos la "Sociedad Orquestal de Chile", sin otro fin que establecer tarifas y proporcionar personal a quien lo solicite. Pero no tiene el carácter de orquesta completa y permanente. Ahora parece que se formaliza la "Sociedad de Conciertos Sinfónicos", idea que discutíamos desde algunos años atrás.

En Chile es corriente oir lamentarse a los aficionados de la falta de conciertos sinfónicos, de que no haya orquesta municipal permanente; de que los grandes artistas van sólo a Buenos Aires y a Río. Pero ignoran, tal vez, que en estas Repúblicas, los aficionados lo hacen todo, intervienen en cuanta ramificación tiene el arte musical: conferencias, vulgarización de obras y doctrinas, publicación de revistas, libros y folletos; contratación de artistas y orquestas, proyectos de sociedades orquestales de carácter permanente, en que presenta la Sociedad de Aficionados, todos los detalles de organización, emolumentos y cálculos de entradas y gastos; proyectos de conservatorios y escuelas nocturnas; abriendo concurso para premiar las composiciones de ambiente nacional y colecciones de cantos escolares; instituyendo becas para estudiantes de escasos recursos y enviando a otros a estudiar a Europa.

Considero que es interesante que en Chile se conozca la organización y la labor de estas asociaciones o centros de cultura artística, para que, reconocidas sus ventajas, se funden otras similares allí.

Hoy me referiré a una de las mejor organizadas y que ha tomado parte activa en toda obra de índole musical, la "Asociación Wagneriana de Buenos Aires".

Se fundó el año 1913 y su nombre no quiere decir que es exclusivista; por el contrario, bajo su bandera se reunen los amantes de todos los maestros eminentes. En la actualidad tiene cerca de 1,700 socios que pagan una cuota de 50 nacionales de incorporación y otra mensual de 2 nacionales. La Asociación percibe y gasta anualmente alrededor de 63,000 argentinos ($ 170.000 chilenos).

Los socios tienen entrada gratis a las audiciones que realiza la Asociación. El directorio se compone de un presidente y director artístico, dos vice-presidentes, dos secretarios, tesorero, contador y ocho vocales.

Cuenta con una rica biblioteca, donada por los socios, de obras musicales, críticas y estéticas; con una revista en la cual se trata de los problemas de ambiente musical; ha organizado una "Institución de Becas" y un "Premio Europa" que constituye el esfuerzo máximo de una asociación particular; otorga, desde 1917 los "Premios Wagneriana", de $ 500 a la mejor composición musical estrenada durante el año; II, a la mejor cantidad de melodías para canto y piano; III, a la mejor colección de cantos escolares presentados a su concurso anual. Las composiciones premiadas se cantan en el Festival Escolar de fin de curso que se celebra anualmente en el Teatro Colón. Organiza también conciertos populares gratuitos.

La Wagneriana fué la autora de la "Reglamentación de la Orquesta Sinfónica Municipal de Buenos Aires". Este trabajo que está admirablemente tratado, le dedicaré una crónica aparte, porque creo necesario que lo conozcan en Chile.

Otro proyecto digno de comentarse es el que trata de la organización del Conservatorio Nacional de Música y Arte Escénico en la ciudad de Buenos Aires", presentado al Supremo Gobierno y que espera su pronta aprobación. Difiere tanto de lo que tenemos en Chile, que me daré el agrado de darlo a conocer en detalle.

La Asociación hace de empresa, contratando para su conciertos a artistas como Risler, Manén, el Trío Barcelona, etc. Esto no impide que cuente con su propio "Cuarteto de la Asociación Wagneriana" que no limita sus actividades al seno de la Asociación, sino que comprende giras artísticas dentro y fuera del territorio de la República.

Las empresas de los teatros Coliseo y Colón, ofrecen a la Asociación el patrocinio de los conciertos sinfónicos cuando actúan eminencias como Weingartner y Strauss, lo que prueba el prestigio de que gozan en Argentina y Brasil, las instituciones de que hablo.

Con placer ví los nombres de dos artistas chilenos que la Asociación contrató el año pasado: Amelia Cocq y Claudio Arrau. De ambos, he leído artículos elogiosos en la revista "La Guerra".

La Wagneriana patrocinó la concurrencia oficial de los compositores argentinos al Centenario del Brasil. Su vice-presidente, el señor Grossi Díaz y el eminente compositor y director de orquesta señor Piaggio fueron agregados a la comitiva oficial para que dirigieran el concierto de música argentina, al que asistieron todos los embajadores y cuanto tiene de selecto en Río. Próximamente, los compositores brasileños le devolverán la visita a los argentinos, ejecutando un concierto sinfónico de sus mejores compositores en Buenos Aires.

Mientras tanto, nosotros dormimos el sueño de los justos, hacemos un papel de simples espectadores.

¿Es que en Chile no se escriben composiciones dignas de ser presentadas fuera del país? No lo creo así. La Misa de Pereira, la última obra sinfónica de Bisquertt y el Alsino de Leng son dignas de presentarlas a cualquier público; y en la música de piano, la Detresse de Pereira Montes, el Estudio de Luisa Sepúlveda y tantas otras obras, yo las mostraré con orgullo en los mejores centros artísticos que visite.

Si desde acá, apenas divisamos la C. del abecé, no es por falta de trabajos artísticos, sino por esa indiferencia que nos caracteriza y ¿por qué no confesarlo? Porque las autoridades chilenas no le prestan el debido apoyo a los compositores nacionales, porque los aficionados a la música no se han preocupado de establecer instituciones filantrópicas, como la Wagneriana, que les dé aliento a los artistas e indiquen rumbos a los poderes públicos.

P. H. A.

R-r-r-r-r
¿Laringitis?

Pruebe el Aceite Wizard, la Maravilla del Siglo.

Cuando sienta la garganta inflamada, y que le produce dolor al pasar los alimentos, cuando Ud. tosa y sienta como si se le despedazara la garganta, no tiene más que frotarse

la garganta y el cuello con un poco de Aceite Wizard, o hacer gárgaras con Aceite Wizard en un poco de agua, y se maravillará del rápido alivio que le proporciona. El Aceite Wizard penetra a los tejidos, y destruye con rapidez el dolor y la congestión. Uselo para el Reumatismo, Lumbago, Dolor muscular, articular y Neuralgia, Dolor de Oído Jaqueca, Resfriados, Heridas, Contusiones y Quemaduras. Nada hay como el Aceite Wizard. Es el mejor remedio casero que se conoce. Téngalo siempre a mano, para un caso de accidente o lesión.

Las Píldoras Wizard producen magníficos resultados en los casos de Constipación crónica, Malas digestiones, Agruras y demás enfermedades del aparato digestivo.

Fabricantes: Hamlin's Wizard Oil Co., Chicago, E. U. A. De venta en todas las Farmacias y Droguerías.

Unicos Representantes: Daube y Cía., Valparaíso, Santiago, y Concepción.

DAUBE Y Cía.
SANTIAGO -- VALPARAISO
CONCEPCION

TECHO
ACANALADO "REVART"
Listo para entrega inmediata. El más barato por su duración.
Gregorio Traver e Hijo
AVENIDA MATTA 375 - CASILLA 857

Compañía Maderera "MALVOA"
Gerencia: Bandera N.o 75, Dept. 127 - Tel. Ing. 1279 - Casilla 672 - Dirección Telegráfica: "MALVOINA"
Barracas: DELICIAS 2775 (esquina Libertad) - TELEFONO INGLES 1450
Av. San Eugenio 43 (costado Oriente Estación Ñuñoa) - TEL. ING. 65, Sta. Elena

Existencia permanente de:

Puertas y Ventanas, tipos de Catálogo.
Maderas del país, en bruto y elaboradas.
Roble especial, para envigados.
Molduras de todas clases.
Maderas para carroceros.
Yugos de lingue.
Luma.
Rayos.

La Compañía Maderera "Malvoa"
se distingue en la fabricación de puertas y ventanas de tipos especiales
EMPLEANDO PARA TODOS SUS ARTICULOS ELABORADOS, MADERAS TERMINADAS DE SECAR EN SECADORES MODERNOS

Zócalos.
Alerce seco.
Duelas de raulí.
Mangos para escobas.
Tejuelas de raulí y alerce.
Rodrigones, Postes para cierros.
Cajones vineros y para todas industrias
Listones machihembrados para piso y cielo, etc., etc.

Bosques Aserraderos y equipo de FF. CC. propios. Contando la Compañía con 75 wagones que trafican por las líneas de Estado, se pueden atender pedidos de cualquier magnitud

Sucursales: Valparaíso, Concepción, Renaico, Lautaro, Temuco, Freire

CASA REAL
AHUMADA 310
CASA REAL
El salón de Calzado más elegante y más bien surtido de Santiago.
Calzado de Gamuza negra, blanca y café, en modelos de última moda.
Artículos todos de fantasía y en materiales de primera clase.
Para Caballeros tenemos las últimas creaciones.
Teléfono Inglés 1356
CASA
AHUMADA 310

CHACABUCO
28-B
ESQ. ROMERO
FABRICACION MERIDA

BAÑO AMERICANO
LLUVIA MERIDA
CALIFONT "MERIDA"
BAÑO GUAGUA
PISO
BAÑO ESPONJA

BAÑOS DESDE $10

Termas de Catillo

PARRAL

ABIERTAS DESDE EL 25 DE DICIEMBRE

Distan 26 kilómetros de Parral.
Altura 350 metros sobre el nivel del mar.
Automóviles desde Parral a todos los trenes.
La nueva Empresa ha introducido grandes mejoras en todos los servicios.
Eficaz acción Medicinal, principalmente en todas las afecciones del estómago.
PRECIO UNICO: $ 16.—
Por datos dirigirse a:

VITAL SANCHEZ & Cía.
EMPRESARIO
SANTIAGO: HUERFANOS 1153, OFICINA 7.
VALPARAISO: COCHRANE 592

Compañía de Salitres de Antofagasta

DIVIDENDO N.o 147

En conformidad a lo acordado por el Consejo Directivo, se repartirá a los señores Accionistas, un dividendo de

$ 1.25 POR ACCION

que se pagará por el Banco de Chile en Valparaíso, y Santiago, desde el 5 de Enero de 1923.

El Registro de Accionistas permanecerá cerrado desde el 20 del actual, hasta el 5 de Enero, ambas fechas inclusives.

Valparaíso, 16 de Diciembre de 1922.

CARLOS DEL CAMPO N.,
Gerente.
E-5

Banco Nacional

Por acuerdo del Consejo de Administración, y para los efectos del cobro de la cuota de diez pesos por acción que se ha pedido del capital social y que los señores Accionistas deberán pagar del 1.o al 5 de Enero próximo, el registro de transferencia de acciones estará cerrado desde el 22 al 31 del corriente mes inclusive.

Santiago, 19 de Diciembre de 1922.

ABEL GOMEZ,
Director - Gerente.
30-D

SE VENDE
HERMOSA CASA

recién terminada, fachada y murallas de ladrillo; consta de salón, comedor, escritorio, y tres dormitorios, espléndida pieza de baño entre los dormitorios, y magnífico hall de vidrios, cuatro piezas de servicio, patio embaldosado, la casa está pintada al óleo decorada y lujosamente empapelada, tranvías a la puerta.

Verla y tratar con su dueño

LIRA N.o 1020 D-24

MUEBLES

Sólidos y elegantes, con grandes facilidades de pago ofrece:

LA REPUBLICA
SANTO DOMINGO 1026
Frente a la Cía. de Gas

SAL DE COSTA DE SEGUNDA

Lista en bodega
Tiene orden de vender

URETA Y CIA.
Bandera 185-Casilla 1340
SANTIAGO

EL TATTERSALL

Siendo día festivo el
LUNES 25 DE DICIEMBRE
la FERIA de ese día se efectuará

EL MARTES 26

y entre otros lotes se rematarán:

NOVILLOS GORDOS, tipo embarque, llegados de ROSARIO, QUINTA, RENAICO, MAIPU y MONTE AGUILA.
VACAS Y BUEYES GORDOS, llegados de LONCOCHE, PANIAHUE y SAN FERNANDO.
Llegados de la República Argentina:
20 **VAQUILLAS DURAM**, finas, cubiertas por toro fino; y
3 **TOROS HEREFORD**, finos por cruza y en estado de reproducción.
Del fundo Santa Teresa (Colina):
120 **VAQUILLAS**, muy mestizas de 2 y 2 1|2 años, todas cubiertas.
1 **TORO HOLANDES**, de 2 años, finos por cruza, hijo de vaca sobresaliente lechera.

EL GERENTE.

LECHE y CACAO
PEPTONIZADO

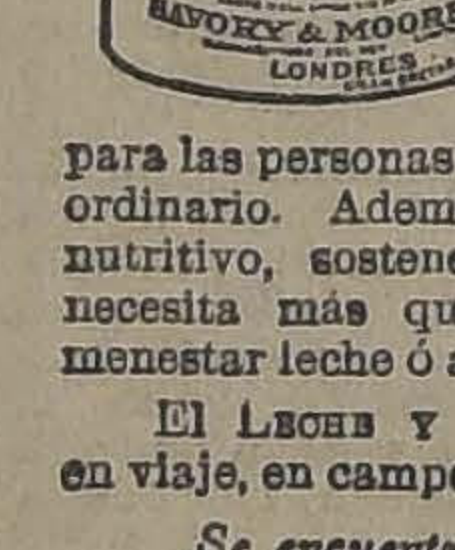

Las preparaciones de la casa, "SAVORY & MOORE," están reputadísimas en todo el mundo por su excelencia y perfeccion. El LECHE Y CACAO, especialmente merece su popularidad á causa de su calidad superior, y de las ventajas que tiene sobre las demás preparaciones de su género.

El LECHE Y CACAO, compuesto de leche pura y cacao escogido, es hecho de tal modo que resulta perfectamente digerible aún para las personas que no pueden tomar el té, el café y el cacao ordinario. Además de ser facil de digerir, es excepcionalmente nutritivo, sostenedor, y muy delicioso al paladar. No se necesita más que un momento para prepararlo, no siendo menestar leche ó azucar, sino agua caliente.

El LECHE Y CACAO es util no solamente en casa, pero en viaje, en campo, ó en mar.

Se encuentra en todas las boticas y almacenes de provisiones del país.

SAVORY y MOORE
FARMACEUTICOS DEL REY,
143, New Bond Street, Londres.

Automovilistas

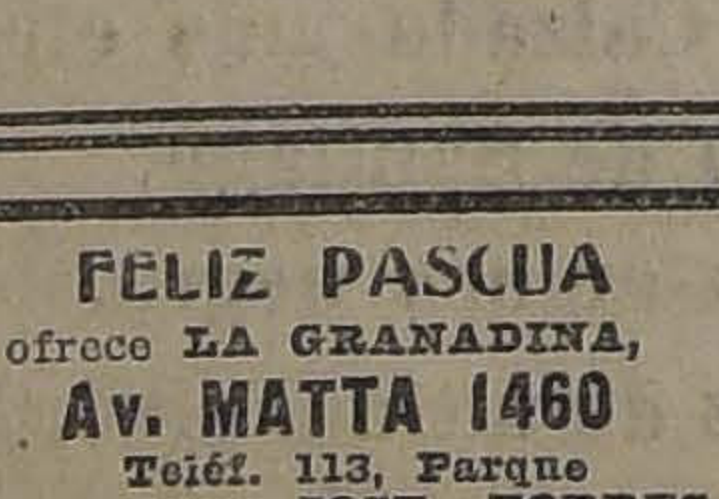

Llegó nueva partida de
CORNETAS ELECTRICAS
De mano ,legítimas "Klaxon", resortes delanteros y traseros para Ford.
BALATA de 2 y de 2 1|2 pulgadas, etc., etc.

AUG. O. BOHME
HUERFANOS 710
Casilla 1163. — Teléfono 1796

FELIZ PASCUA
le ofrece **LA GRANADINA**,
Av. MATTA 1460
Teléf. 113, Parque
JOSE TORRES.

DEFUNCION

Ha fallecido nuestro querido deudo, don

Juan de Dios Galecio Ureta

Sus restos serán trasladados al Cementerio General, hoy Domingo a las 10 A. M., desde su casa habitación, García Reyes 567.

LA FAMILIA.

DEFUNCION

El 19 del presente falleció nuestra querida madre, doña **MARIA LUISA GUEVARA DE SOTO**

Sus restos fueron sepultados privadamente el 20 del presente.

Rafael, Teresa y Sara Soto Guevara.

PATENTES DE INVENCION

Al Ministerio de Industria y Obras Públicas se han presentado los siguientes inventores pidiendo que se les conceda patente de privilegio por los inventos que se indican:

La firma social norteamericana **THE BABIES DISPENSARY AND HOSPITAL OF CLEVELAND**, para "un procedimiento para la preparación de un alimento artificial para niños".

26-D

Don **PABLO A. VIDAURRE**, para "Un procedimiento de elaboración del salitre usando una sustancia con la cual se obtiene una disolución rápida del caliche".

27-D

Se da este aviso en cumplimiento de las disposiciones reglamentarias correspondientes y a los efectos de las oposiciones o reclamos que pudieran presentarse.

El Jefe de la Oficina de Patentes de Invención.

Fabricación de Cajones

Y JABAS DE TODAS MEDIDAS

Hay existencia de cajones vineros y azucareros.

LA REPUBLICA
BARRACA Y FABRICA
Domeyko 2354, entre Avenida España y República.— Teléfono 182, Parque.— Casilla 3081

FUNDOS — CHACRAS

VENDE-COMPRA
ALFREDO TAGLE RODRIGUEZ
CATEDRAL 1137 -:- CASILLA 3132

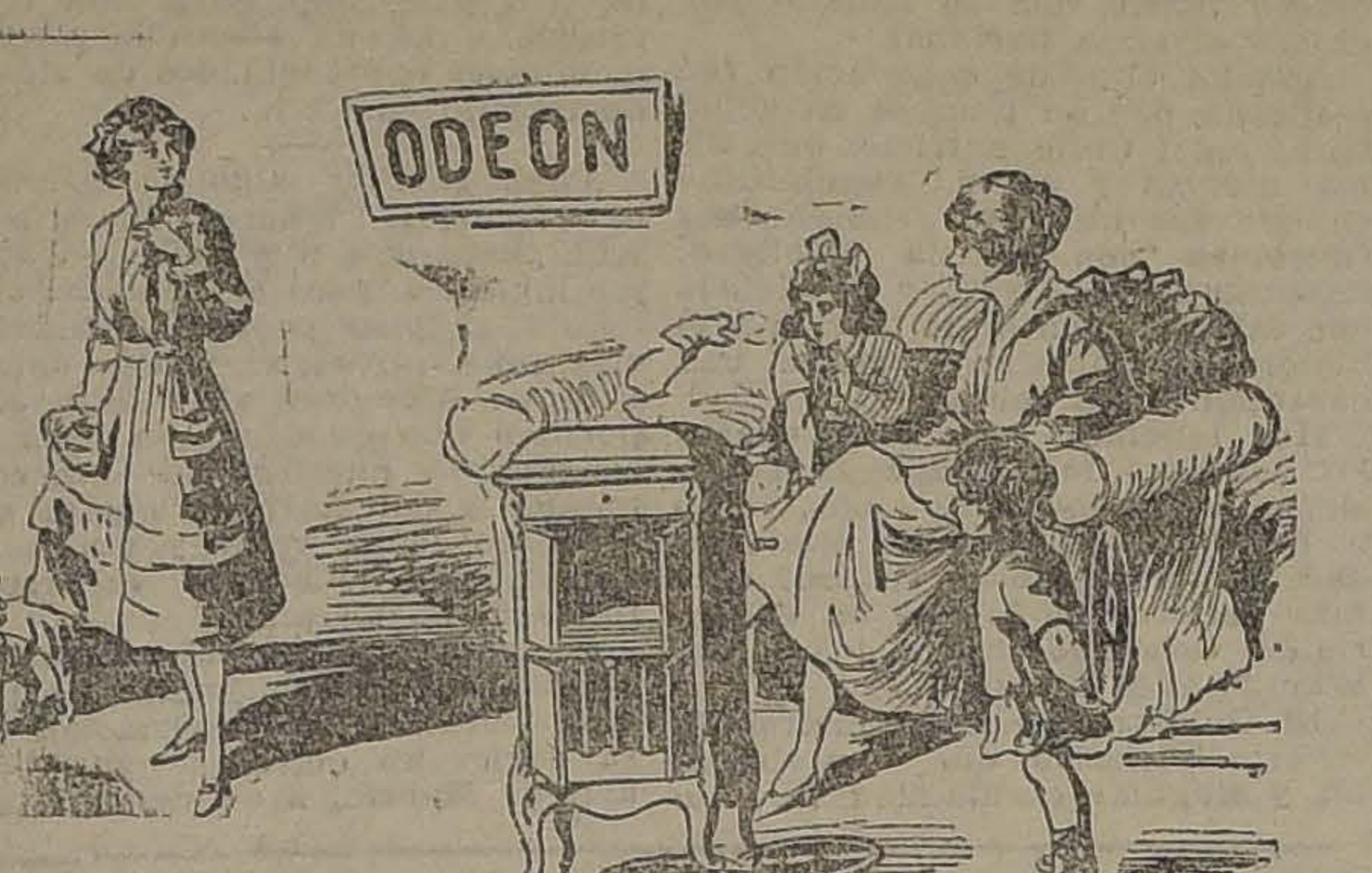

EN EL HOGAR

YA SEA EN LA CIUDAD O EN EL CAMPO
la buena música es un elemento hoy día indispensable, tanto para los adultos para disipar los sinsabores diarios, como para los niños, por su inapreciable valor educativo.
NUESTRAS FACILIDADES DE PAGO habilitan también a Ud. para adquirir una

ODEOLA ODEON

con su correspondiente dotación de discos. Convénzase, que la máquina parlante ODEON es el instrumento, que se impone por su clase, visitando nuestra exposición en HUERFANOS N.o 710.

AUGUSTO O. BOHME
SANTIAGO
CASILLA 1163

CILINDROS DE MOLINO

PULE & RAYA
GUILLERMO SEEMANN
SANTIAGO
ROSAS 1119 CASILLA 1964

Nota:—Llegó gran surtido de telas metálicas y phosforadas de los números 90 hasta 140.

REMATE

Por acuerdo de los interesados en la partición de los bienes dejados por don Pedro A. Chastia, se rematará ante el Compromisario, señor Alberto Donoso G., en la oficina del Actuario, Bandera N.o 345, Notaría Errázuriz Tagle, el 8 de Enero próximo, a las 4 1|2 P. M., la propiedad ubicada en la calle.

ROMAN DIAZ N.o 461

MINIMUM: $ 10,000.— Forma de pago: $ 7,000 al contado y $ 3,000 a seis meses con el 8 o|o de interés.

Demás bases y antecedentes en la Notaría expresada, autos de Partición Chastia.

VETERINARIO

Dr. L. SCHMIDT HERMAN

Especialista enfermedades perros y gatos finos
CONSULTORIO CLINICO, 2 A 4 P. M. ATIENDE A DOMICILIO
Completo Instrumental, Vacunas, Sueros. Laboratorio
SAN ANTONIO N. 457. — TELEFONO 3649

REMATE

DE LAS EXISTENCIAS E INSTALACIONES DEL ALMACEN Y MERCERIA "SAN JUAN"

SAN PABLO No 2096, ESQUINA BAQUEDANO

EL MARTES 26 DEL PRESENTE DE 10 A 12 Y DE 2 P. M. ADELANTE

POR ORDEN DE LA LIGA COMERCIAL DE SANTIAGO

—— HAY: ——

ALMACEN.—Gran surtido de abarrotes en general, Conservas nacionales y extranjeras, Vinos y licores nacionales y extranjeros, Fierro enlozado, Cristalería, Loza, Frutos del país, Aceites finos, Té Café, Yerba mate y toda clase de abarrotes y frutos del país.

MERCERIA.—Fierro enlozado, Chapas para muebles y puertas, Artículos de fierro, Candados, Visagras, Pinturas zinc, Aguarrás, Parafina, Cemento, Herramientas para carpintería y herrería, Pernos, Alambres negros y ganvanizado, Yeso. Baños de zinc, Jaulas, Tarros lecheros, Mangueras, Tarros basureros, Ollas de fierro, Baldes, Jarcias, Papel lija, Picaportes, Cartuchos para caza, Barriles de clavos de fierro y alambre, Artículos para carroceros, Artículos para pintores, Tierras de colores, Barnices, etc.

—— **INSTALACIONES** ——

Estanterías con cajonerías y cristales, Mostradores, Mesones, Vitrinas, ROMANA DE PLATAFORMA DE 500 KILOS, id. de mostrador, CAJA REGISTRADORA DE DOS CAJONES NATIONAL, Molinillos.

A la vista el Lunes 25, de 10 a 12 y de 2 a 6 P. M.

PAGO AL CONTADO.

VICTOR ARAYA L.
MARTILLERO DE HACIENDA.

Elixir Estomacal

de Saiz de Carlos (STOMALIX)

Es recetado por los médicos de las cinco partes del mundo porque tonifica, ayuda á las digestiones y abre el apetito, curando las molestias del

ESTÓMAGO É INTESTINOS

el dolor de estómago, la dispepsia, las acedías, vómitos, inapetencia, diarreas en niños y adultos que, á veces, alternan con estreñimiento, dilatación y úlcera del estómago, etc. — Es antiséptico.

De venta en las principales Farmacias del Mundo y en MADRID, Serrano, 30 (España)
desde donde se remiten folletos á quien los pida.

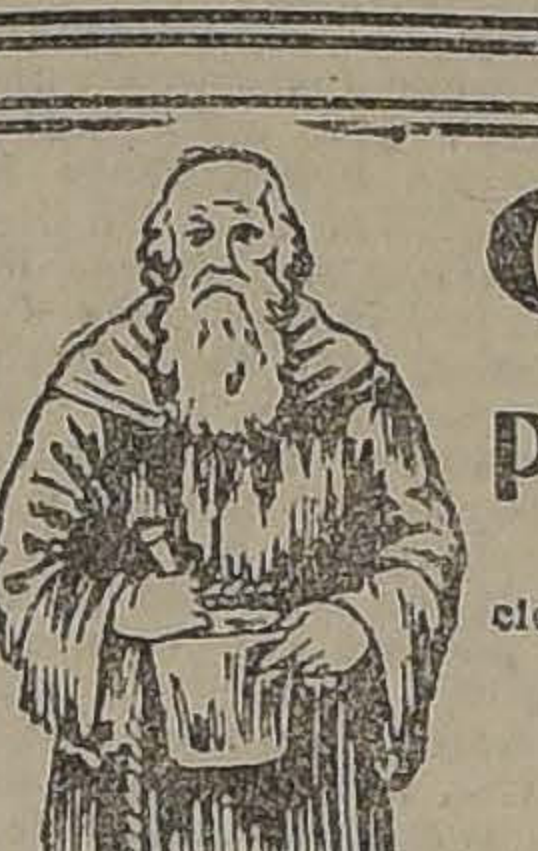

COLIRIO
DEL
PADRE CONSTANZO

El mejor específico para todas las afecciones de la vista.
Dirigirse a:

VICTOR ROSTAGNO
Unico agente para Sud América.
VALPARAISO — CASILLA 126
De venta en todas las principales droguerías y boticas.

Mueblería y Peletería Vienesa

CONTRATO DE COMPRA-VENTA SEMANAL Y MENSUAL

En formación el 14.o Contrato de Muebles y Pieles. El 22 del presente y ante el Notario Público señor Mariano Melo Egaña, se efectuaron los sorteos de los contratos de Muebles y Pieles. En el contrato 12, sorteo 42, favorecido el N.o 67, del señor José Y. Sánchez, Chillán.— En el 13.o Contrato, sorteo 9, favorecido el N.o 42, de la señora Emilia Yentzen de Rojas, Lira 171.

Se admiten inscripciones de provincias. Solicitar prospectos. También se venden muebles, con grandes facilidades de pago. Entrega inmediata.

E. ZIMEND.—AHUMADA 5.—FABRICA: SAN DIEGO 482, FRENTE A LA PLAZA ALMAGRO.

RAULI PARA PISO

SE REALIZAN

50,000 LISTONES machihembrados de 1x4 1|2, muy seco	$ 0.90
50,000 LISTONES machihembrados y rodonado para cielo, de raulí 1|2x4 1|2, a	$ 0.50
50,000 laurel machihembrados 1x4 1|2, muy seco, a	$ 0.70

ROBLE para envigados hasta 10 metros de LARGO.
VIGAS Y VIGUETAS DE ALAMO

BARRACA Y FABRICA "LA REPUBLICA"
DOMEYKO 2354.— CARROS 33 Y 17 DEJAN A LA PUERTA
TELEFONO 182, PARQUE

FERROCARRILES DEL ESTADO

SERVICIO DE SEÑALIZACION, TELEGRAFOS Y TELEFONOS.

Nueva ubicación de sus oficinas

Se avisa al público que, a partir desde el Martes 2 de Enero de 1923, las oficinas del Servicio de Señalización, Telégrafos y Teléfonos, actualmente ubicados en Bandera 620, funcionarán en su local propio, en la Estación Yungay, al lado N. E. de la línea férrea a Valparaíso.

Tendrán teléfono N.o 116, Yungay.
Santiago, Diciembre 15 de 1922.
1-E

Se solicitan propuestas públicas para el 23 de Enero próximo, a las 3 de la tarde, por durmientes para trocha de sesenta centímetros.

Las nuevas bases y antecedentes están a disposición de los interesados en el Departamento de Materiales y Almacenes (Estación Alameda), y en la Administración de la 4.a Zona en Valdivia y en Ancud en la Oficina del Inspector del ferrocarril de Ancud a Castro.

Santiago, Diciembre 19 de 1922.
24-D

Se pone en conocimiento de las personas que han retirado los Grupos N.os 7 y 24, que están a su disposición en la Secretaría del Departamento de Materiales y Almacenes los planos por molejones y esmeriles y las especificaciones para herramientas e instrumentos de Telégrafo, Teléfonos, Timbres y Relojes.

Santiago, 19 de Diciembre de 1922.
15-En.

PROPUESTAS POR HIELO PARA CARROS REFRIGERADORES

Se piden propuestas públicas para la provisión de 90 toneladas de hielo mensuales en Estación Alameda, para los carros refrigeradores destinados al acarreo de la leche.

Bases y especificaciones a disposición de los interesados en la Secretaría de la Administración de la II Zona, Alameda.

Las propuestas se abrirán en la oficina del señor Administrador, el día 2 de Enero próximo, a las 15 horas.

Santiago, 22 de Diciembre de 1922.
30-D

(N.o 86) NUEVOS ITINERARIOS PARA EL EXPRESO N.o 1 Y NOCTURNO 17 A TALCAHUANO Y EXPRESO N.o 2 Y OMNIBUS N.o 6 DE TALCAHUANO A ALAMEDA

Desde el 5 de Enero próximo se modificarán las horas de salida de Alameda y Talcahuano de los siguientes trenes.

Expreso N.o 1.—Alameda a Talcahuano. Sale Alameda Lunes, Miércoles y Viernes, a las 7.45. Llega Talcahuano 19.03 (hora actual).

Expreso N.o 2.—Talcahuano a Alameda. Sale Talcahuano Martes, Jueves y Sábado, a las 7.32. Llega Alameda, a las 19.02 (hora actual).

Ambos trenes llevarán coche comedor entre Alameda y Chillán.

Tren N.o 17.—Alameda a Talcahuano. Diario. Sale Alameda 19.45. Llega Talcahuano, a las 9.26.

Se previene a los pasajeros de este tren que no se consulta tiempo para comida en Rancagua, por lo que deberán hacerlo antes de salir de Santiago.

Tren N.o 6.—Talcahuano a Alameda. Diario. Sale Talcahuano, a las 7.40; llega a Alameda, a las 23.02.

Más datos dará la Oficina de Informaciones, Huérfanos 1151, oficina 7, donde puede hacerse la reserva de asientos para el coche comedor del expreso N.o 1.

EL JEFE DEL DEPARTAMENTO DE TRANSPORTE.
Dic. 19 de 1922.

LA NACION

Santiago, Diciembre 24 de 1922

INCERTIDUMBRE SOBRE EL PROXIMO CONGRESO PAN-AMERICANO

Desde hace dos días el público asiste a la formación de una incógnita en los preliminares de la Conferencia Pan-Americana que deberá reunirse dentro de dos meses en Santiago.

Las invitaciones del Gobierno de Chile han sido repartidas. Las respuestas han empezado a llegar. El Brasil acepta en principio. La concurrencia de Bolivia se presenta aún dudosa. La actitud del Perú está exenta de toda cordialidad.

Hay entonces dos cuestiones principales que pueden afectar la hermosa teoría de la fraternidad americana tal cual debiera quedar demostrada con la presencia en nuestra capital de las veintidós repúblicas del Nuevo Mundo.

La primera se refiere a la actitud asumida por el Gobierno y por la prensa del Perú. La segunda se relaciona con el problema suscitado por nosotros al insinuar al Brasil y a la Argentina la idea de arribar a un plan general de desarme suramericano.

Hemos hecho todos los esfuerzos imaginables por poner término al problema del odio peruano.

Pactados los arreglos de Washington en nombre de la necesidad de reanudar las relaciones entre ambos países y de restablecer la concordia entre los Estados del Pacífico, ratificados a pesar de la poderosa corriente de opinión que estimaba inútil ese sacrificio, nos encontramos hoy con que nada confirma esas esperanzas de nuestros gobernantes, con que nada responde desde la capital del Rimac a los avances leales y generosos de la cordialidad chilena.

La idiosincrasia de ese país se mantiene tal cual fuera después de la guerra del Pacífico y antes de esa contienda. La animosidad del Perú parece resistir a todas las concesiones y a todas las demostraciones de fraternidad y de altruismo.

La prensa limeña, cuyas opiniones no podrían apartarse un ápice de las líneas trazadas por su férreo Gobierno, da rienda suelta a su propaganda por la no asistencia de su país al Congreso Pan-Americano.

El Gobierno peruano a su vez, niega haber aceptado ni siquiera en principio la invitación de Chile. Habla de su dignidad comprometida cual si no mediase un reciente acuerdo sobre arbitraje y suscita nuevas incidencias cuando acaba de declarar sometidas a ese arbitraje las únicas dificultades pendientes con Chile.

En nombre de las supuestas persecuciones a ciudadanos peruanos en las provincias del Norte, relega a mejores tiempos su respuesta precisa a una invitación de confraternidad americana que no admite largo plazo para resolver.

Es tiempo ya de hacer la luz sobre estos cargos interminables. El territorio nacional da hospitalidad inquebrantable y amistosa a numerosísimos ciudadanos de la República vecina. Si algunos individuos de malas costumbres, algunos propagandistas indeseables han sido obligados a salir del país, no son dignos por cierto de cubrirse con el pabellón de Estado alguno del orbe civilizado.

En todo caso, la actitud espontánea y exenta de toda odiosidad que Chile acaba de asumir una vez más, debe ser bien conocida y apreciada por la opinión pública del Continente.

Para ello es preciso que la Cancillería peruana indique los casos concretos de persecuciones y de vejámenes a sus conciudadanos. Y que el Gobierno de Chile haga ver la forma estricta e imparcial con que las autoridades de las provincias del Norte resguardan y hacen respetar las amplias garantías individuales que acuerda sin distinciones nuestra Carta Fundamental.

Aun no han sido canjeadas las ratificaciones de los últimos pactos y ya el panorama de paz y de solidaridad que debían hacer surgir en el horizonte de la América parece retroceder ante nuestros pasos. Vale la pena entonces que se sepa de una vez por todas que no es Chile el que por ningún concepto mantiene la desunión y la distancia en la familia americana.

La cuestión de los armamentos y de los desarmes constituye también, como lo hemos dicho en editoriales anteriores, un peligro para el buen éxito y aún para la reunión misma del Congreso Pan-Americano.

El problema del desarme es muy diverso en Europa y en América. Allá existe la paz armada de las naciones, aquí el resguardo pacífico de cada país aisladamente considerado.

En Europa los Estados se arman para defenderse unos de otros y en proporción a los preparativos de aliados o de rivales. Es un equilibrio el que se defiende a costa de grandes sacrificios; constituye un peligro quedarse atrás en la competencia por el poderío militar y naval. El auge de cada cual implica inquietud o una amenaza para los demás.

En Sur América los armamentos constituyen un problema aislado, una cuestión individual de presupuestos para cada Estado. Nadie se arma contra nadie ni en relación a nadie. Cada cual cumple con el deber de resguardar el honor y la integridad de su patria, sin mirar para nada lo que hace su vecino con el mismo objeto.

Un principio general de conservación gobierna el mantenimiento de las instituciones armadas: ningún país tan fabulosamente dotado de riquezas como son todos éstos, puede actuar en el concierto de las naciones como una entidad inerme y desprevenida. Por eso los pueblos suramericanos mantienen en la medida de sus fuerzas la defensa nacional sencillamente como un seguro de sus inmensas riquezas, como una previsión elemental respecto de las contingencias del futuro.

Lanzar en América la misma iniciativa que en el Viejo Mundo, es hacer un poco la alta política europea. Pero es alarmar al mismo tiempo a cada uno de los países, que tienen el derecho de apreciar en su fuero interno lo que cada cual necesita gastar en materia de armamentos.

El deber elemental de un país que invita a su capital a las naciones hermanas con el objeto de estrechar los vínculos y de fraternizar en el más amplio sentido, es evitar cuidadosamente todas las cuestiones que retraen y todas las conversaciones que dividen.

Planteado como está el problema del desarme suramericano en un terreno incierto y hasta ingrato, lo más urgente es buscarle un derivativo que permita eliminarlo por ahora del programa de los debates de la Conferencia. Alta sagacidad y versación diplomática caracterizan al señor Ministro de Relaciones Exteriores. La opinión pública tiene confianza en que sabrá doblar con acierto esta hoja efímera y despejar el paso para que el Brasil y la Argentina puedan venir a Santiago a hacer labor útil y exenta de recelos por todo lo que es grande y lo que es justo en los ideales del americanismo.

Recién termina una etapa dificilísima y discutidísima de nuestra marcha internacional y ya se inicia otra no menos cargada de complejidades y de incertidumbres.

Es preciso asegurar el éxito pleno de este Congreso. Confiemos en las manos experimentadas que hoy empuñan el volante de la diplomacia chilena. Es preciso dejar el nombre de este país que no se ha cansado jamás de sacrificar en el altar de la paz y de la concordia continental, por encima de todas las controversias y rencores que voluntariamente suscita un ánimo implacable al día siguiente mismo de una concesión que tanto nos ha costado y que con tan graves dudas hemos hecho, para buscar la tranquilidad y el respeto que nuestro país anhela por sobre todas las cosas.

AUTO CERRADO
CADILLAC O HUDSON
Compro, garantido
OFERTAS:
TEATINOS 86
24-D

CURSO DE VACACIONES

En las próximas vacaciones funcionará, como en años anteriores, en el "Instituto San Martín", San Martín número 64, un curso de vacaciones para alumnos de humanidades y preparatorias que tengan ramos atrasados o que deseen adelantar un nuevo curso en sus estudios. Los alumnos tendrán la facilidad de poder ingresar en calidad de internos, medio pupilos o externos. Los profesores que tomarán parte son todos de Estado. La matrícula está abierta.
24-D

Oficina Balmaceda
1248 — AGUSTINAS — 1248
VENDEMOS PROPIEDADES.
EN EL CENTRO, de 700,000 a $ 1.700,000.
CASAS HABITACION de $ 150,000 a $ 600,000.
ANDRES BALMACEDA B. — FERNANDO BALMACEDA B.

CORREAS
DE PELO DE CAMELLO, INGLESA
DE BALATA COSIDA, SUPERIOR CALIDAD,
DE LONA COSIDA, DE SUELA
EN TODAS DIMENSIONES
OFRECE
FUNDICION LIBERTAD
LIBERTAD 53-58

POLITICA FLUVIAL

EL RIO VALDIVIA

Una de las aspiraciones de este diario ha sido interesar al Gobierno de la República en una acción enérgica y decidida a favor del programa fluvial y portuario, cuya realización es la base del desarrollo de nuestra agricultura y comercio.

Desgraciadamente, nuestras aspiraciones no han encontrado el eco que ambicionamos, y los ríos que cruzan los campos y bosques del Sur de Chile, no pueden ser aún factores favorables a la industria agrícola, ni siquiera facilitan las comunicaciones, como en otros tiempos no muy lejanos.

En apoyo de lo que dejamos dicho, y como un ejemplo demostrativo, vamos a considerar lo que pasa con el río Valdivia, arteria principal de la ciudad más importante de la región austral.

Una ley dictada el 13 de Febrero de 1918, ordenó que desde 1919 los navieros del río ya citado pagarían una contribución especial, que ascendía al 12% del valor de cada tonelada de carga que ellos transportaran desde Corral a Valdivia y vice-versa.

Esta contribución y las cantidades que la misma ley fijó que daría anualmente el Fisco, serían destinadas exclusivamente al mejoramiento de la navegación del Valdivia.

Esas cantidades eran 140 mil pesos el primer año; 240 mil el segundo, 200 mil el tercero y 85 mil los años siguientes.

En 1919 la Comisión de Puertos empezó a cumplir la referida ley y designó un ingeniero para que, supervigilado por una junta presidida por el Intendente de la Provincia y compuesta de algunos navieros y funcionarios públicos, diera comienzo a las obras de mejoramiento, de acuerdo en sus líneas generales, con el proyecto confeccionado por el ingeniero señor Reyes Cox.

Las obras de mejoramiento de un río requieren un estudio lento y continuado; en Europa algunas de ellas han demorado más de 70 años de observaciones y trabajos.

La Comisión de Puertos, después de inteligentes estudios, llegó al convencimiento de que lo mejor que había que hacer eran diques de fajina, sistema de obras fluviales que ha dado espléndidos resultados en Holanda y en la ciudad del Rosario, en Argentina; pero estimó también necesario hacer algunos dragajes, especialmente en el puerto de Corral. Para ello solicitó del Gobierno la draga que tiene la Marina y le fué concedida. La draga no estaba en muy buen estado, y apenas iniciados los trabajos en Corral hubo que reparar sus desperfectos. Estas reparaciones demandaron un gasto de cien mil pesos y tan pronto como ellas estuvieron realizadas, el Gobierno ordenó que la draga fuese enviada a Talcahuano para otros fines.

¡De manera que cien mil pesos, del dinero destinado por una ley al mejoramiento del río Valdivia, fueron invertidos en componer la draga del dique de Talcahuano!

Y entretanto los armadores valdivianos han contribuído, el año 19, con 27 mil pesos; el 20, con 50 mil; el 21 con 70, y en el año que termina con una suma mayor aún.

Privada la Comisión de Puertos del elemento indispensable para el dragaje, dió orden de iniciar la construcción de los diques de fajina, y a su formación ha dedicado un esfuerzo inteligente el ingeniero señor Illanes. Desgraciadamente los trabajos no han podido adelantar mucho por falta de fondos. El Fisco no ha dado, en ninguna ocasión, cumplimiento a la ley del 3 de Febrero de 1918, excepto en lo que se refiere al cobro exacto y estricto de la contribución a los armadores valdivianos.

En efecto, mientras el Fisco ha entregado en 1918 sólo 84 mil pesos, en 1919 subió a 100 mil, para bajar en 1921 a 70 mil pesos, y en 1922, decretó 100 mil pesos, pero, apenas ha entregado 20 mil, esto es, la tercera parte del dinero con que han contribuído los armadores.

Resumiendo, desde el año 1919 hasta hoy, el Fisco ha invertido sólo 254 mil pesos, cuando, según la ley del 3 de Febrero de 1918, debiera haber invertido 580 mil.

Si se considera que de esos 254 mil pesos, 100 mil se invirtieron en arreglar la draga, cuyos servicios no aprovecha el río Valdivia, tenemos que solamente se han gastado, conforme a la ley citada 154 mil pesos, con los cuales se han construído 400 metros de diques de fajina, obra cuyo resultado ha sido espléndido.

Los armadores de Valdivia protestan, y con razón, de la forma cómo se cumple la ley del 3 de Febrero de 1918; ellos ven que en la práctica sólo se ha cumplido en lo que tiene de molesto para ellos.

Y en este año 1922, el mal se agrava; la contribución de los armadores subirá, seguramente, de 70 mil pesos, que fué la cifra del año último, y no obstante ello el Fisco apenas ha dado para las obras del río veinte mil pesos.

Ya el Fisco no sólo no cumple una ley, sino que empieza a disponer, como le place, de una contribución creada con un fin determinado.

Hemos querido hacer la historia de lo que pasa con el río Valdivia, porque estamos seguros de que el señor Ministro de Hacienda respetuoso de la ley y amante del progreso de la República, oirá las quejas de los habitantes de la ciudad chilena más rica en industrias, quejas de las cuales nos hemos hecho eco porque sabemos que las remediará sin tardanza y con eficacia.

EL PEDESTAL DEL MONUMENTO A LOS HEROES DE LA CONCEPCION

por Pedro Prado.

Para recibir el monumento a los Héroes de la Concepción, de que es autora nuestra ilustre compatriota, la señora Rebeca Matte de Iñiguez, hay dos proyectos de pedestal, uno de ellos dibujado por el arquitecto señor Gustavo García, aprobado por el Consejo de Bellas Artes y hasta ayer en ejecución en la Alameda.

Pero ocurre que últimamente se ha sabido que el otro proyecto de pedestal fué dibujado en Europa bajo la dirección de la señora Rebeca Matte, por el arquitecto italiano señor Castelucci, y ha querido respetarse la idea de la autora ordenando se paralicen las faenas y se ejecute este pedestal.

Un buen día, hace un año y meses, el Consejo de Bellas Artes recibió del Comité encargado de la erección del monumento dos dibujos del grupo escultórico y del pedestal, acompañado de una nota en que se le ruega se pronuncie sobre los méritos artísticos del pedestal, autorizándolo para reformarlo en caso necesario.

El Consejo de Bellas Artes ante tal petición, es natural que creyese que el Comité estaba autorizado para ello, y nombró una Comisión de su seno, la cual encargó a uno de sus miembros, el arquitecto señor García, que atendida la estimación merecida por el pedestal presentado, proyectase otro. El señor García, cuya competencia es reconocida por todos, presentó un dibujo que fué aprobado por la Comisión, por el Consejo de Bellas Artes, por el Comité del monumento y por el Ministro de la Guerra.

Con motivo de estas incidencias "El Mercurio" del Jueves último hace barata ironía sobre el Consejo de Bellas Artes, dice que en este país no se respeta las ideas de los artistas, que en Chile la belleza se estima por metros, critica el pedestal proyectado por el señor García, y hace ver que el monumento que ejecutara la señora Rebeca Matte no está concebido para mucha altura sino para un pedestal bajo, como lo es el que dibujara el señor Castelucci.

El autor del artículo da de paso noticias sobre una de las tendencias del arte escultórico moderno, que todavía no ha llegado a este rincón del mundo, y termina por no hacer cargos a nadie, porque el Consejo de Bellas Artes procedió con la mejor intención y el arquitecto señor García no hizo más que obedecer órdenes.

El lector creerá que el autor del artículo citado está en antecedentes y conoce los dos pedestales, y basándose en tales fundamentos, ironiza, critica, ilustra, sonríe y perdona en gracia a la ignorancia y a la obediencia reveladas. Pues bien, el autor del artículo no los conoce, porque si los conociera hubiese apreciado sin esfuerzos que ambos pedestales son, prácticamente, de la misma altura. ¡Adiós ironías, consejos, críticas y demás!

Y ahora, si el autor de ese artículo busca informarse, ya un poco tarde, no se extrañe de que no le agrade el pedestal aprobado por el Consejo; no se extrañe, porque cuando uno es sorprendido en falta, el amor propio se rebela y perturba la visión pura y el juicio desinteresado.

P. P.

CUANTA MUDANZA . . . por Paul Verité.

Sí, ¡Cuánta, y en un día, como observaba doloridamente el personaje camprodoniano! En un periquete se ha visto cómo al salón rojo de la Cancillería le pusieron verde, y al salón verde le pusieron rojo. ¡Gran sensación en la casona colonial!

En este cambio súbito, acto trascendentalmente inicial de un Ministro nuevo que... ¿Pero vamos a dejarnos tentar por la manía malévola, tan de moda hoy, de buscar un símbolo sutil en todas las acciones?... Más bien que no. Vale más fantasear inocentemente un poco. Y recordar... Hace veinte, treinta, quién sabe cuántos años que esos muebles y esos tapices ocupaban la posición a que bruscamente les han arrancado las órdenes nerviosas del señor Izquierdo. Tal vez tenían ya adquiridos derechos inalienables en gracia a haber transcurrido el plazo legal de posesión indisputada...

En este ancho lapso, ¿qué de secretos brotaron a sotto-voce, qué de combinaciones internacionales y domésticas se urdieron ante el corro silencioso de esos muebles inmóviles? ¿De qué carreras precipitadas o andares cautelosos fueron testigos mudos? Los que sirvieron en la sala de diplomáticos han pasado ahora al sancta-sanctorum donde hasta ayer reinaron orgullosos sus actuales sustitutos. Van a enterarse de cosas más íntimas, más graves, más profundas y misteriosas. Van a hacer compañía a los soliloquios del Canciller, a brindar el regazo felpudo y muelle a sus meditaciones, acompañando con un crujido inquieto de sus resortes las perplejidades ministeriales. . . ¿Es un ascenso? Sin duda. Pero a los otros, ¿por qué esa relegación repentina, fulminante, sumarísima?

Porque esta mudanza que en el día de ayer ha tenido intrigados a cuantos se desperezan en los pupitres de los Ministerios, se ha reducido a cambiar de sitio a los sillones verdes, para sustituirlos por los mismos que fueron a reemplazar a aquéllos en otra sala.

Es lo que podríamos llamar una crisis de menaje, solucionada según las prácticas de una renovación de valores en toda regla. No importa que no haya variado la sustancia constitutiva de lo que se ha estimado del caso renovar, sin más diferencia que la de que el sillón que antes miraba hacia el Norte, mire ahora hacia el Sur... La cuestión, a lo que parece, es ir renovando, renovando, renovando, aunque a la postre resulte que estamos en las mismas. O peor.

Pues, es el caso que, según los entendidos en estas cosas, el mobiliario expulsado por la brisa renovadora, no encuadra bien con las orientaciones estéticas del aposento a donde se le trasladó... Y con respecto al otro, a la recíproca. No pegan. Hay un anacronismo visible en los estilos respectivos, y una resaltante desarmonía en los colores.

Y piensa uno, pues la cosa va de versos, con el clásico inmortal:

..."Cabellos, cuánta mudanza
he visto después que os ví,
y cuán mal parece ahí
ese color de esperanza..."

P. V.

VENDO EN MALLECO
Gran fundo 10.000 hectáreas
RICOS SUELOS TRIGUEROS Y DE CRIANZAS
PRECIO DE GRAN OCASION, 6 AÑOS PLAZO
Compro en Curicó
BUEN FUNDO REGADO
De valor hasta de $ 600,000
SECCION FUNDOS
ALEJANDRO GREENE CRUZAT
ALEJANDRO GRENE VALVERDE
TEATINOS 86 - CASILLA 3722

PROPIEDADES

$ 50,000.— Av. La Paz. Construcción moderna de dos pisos, compuesta de tres casas independientes, con toda clase de comodidades. Debe $ 20,000 caja. Al contado $ 8,000. Resto grandes facilidades.

$ 39,000.— Calle Rosas, antes de Brasil. 700 metros de superficie, construcción antigua que produce $ 4,200. La Caja avalúa el terreno sólo en $ 40,000.

$ 58,000.— Cartagena a la entrada de Playa Grande. 20x100 metros. Elegante construcción de 3 pisos con 12 habitaciones, luz eléctrica, agua potable y alcantarillado. Está rodeado de jardines. Se vende amoblado. Al contado $ 15,000.

$ 12,000.— Av. Macul, a la entrada 20.40x52 metros. Sitio. Al contado $ 4,000.

$ 7,000.— Casa de un piso; fachada de ladrillos compuesta de 4 piezas, cocina, W. C. y patio embaldosado. Al contado $ 3,500.

$ 200,000.— Bandera. 400 metros edificio sólido y moderno, compuesto de almacenes y casa. Produce 24,000 pesos anuales. Al contado $ 40,000, resto a cuatro años.

ENRIQUE ROZAS ARIZTIA.—ARTURO PEREZ RIESCO
AGUSTINAS 1122

Casa Importante
necesita BUENOS VENDEDORES para Departamento de Pedidos Directos.
Es del todo necesario tener recomendaciones de primer orden y bastante experiencia.
Dirigirse por escrito a
C. H. - Casilla 2310

El ex-Ministro de la Guerra

Cada vez que cae un Gabinete tenemos que lamentar su alejamiento como una perturbación en el Gobierno y un retardo en la solución de muchos problemas de interés general.

Cada Ministro que se va deja un estudio que no volverá a reanudarse, deja abandonadas iniciativas personales de grande importancia que rara vez tornarán a desarrollarse. Es el país el que paga las consecuencias de este mal administrativo que la política partidarista ha convertido en epidemia de secular arraigo en nuestra tierra.

Acaba de abandonar la cartera de Guerra y Marina, el señor don Hernán Correa Roberts, que había llegado a ese puesto sin más bagaje técnico que su entusiasmo y su espíritu de trabajo y que sin embargo se convirtió en un magnífico jefe de tan difícil departamento de Estado.

El señor Correa abordó de lleno el problema de las economías, asumió con mano de hierro la responsabilidad de las reorganizaciones internas, puso en ejecución un plan de aprovechamiento de los servicios de los jefes militares que importaban un considerable alivio para el Erario y estuvo en todos y cada uno de los detalles de sus dos Ministerios, sin decaer jamás en su propósito de imponerse de todo y de mejorarlo todo.

El Presidente de la República tenía el firme propósito de conservar a su lado en el nuevo Gabinete a tan eficaz colaborador. Era necesario que el señor Correa Roberts terminase el plan de trabajo que se había impuesto. Por eso le exigió el sacrificio de continuar en su cargo. Pero la necesidad de ajustar la distribución de las carteras a la fisonomía política del nuevo Ministerio obligó al señor Correa a solicitar del Primer Mandatario su eliminación de este puesto. Con tal motivo se cambiaron las cartas que se registran en la sección política de esta edición.

Ha dejado, pues el Gobierno un empeñoso y abnegado servidor público que supo en todo momento mantenerse a la altura de los deberes y de las responsabilidades de su alto puesto y que dejó en tan corto paso una huella personalísima de su carácter y de su incansable actividad.

Vendo
GRAN FABRICA DE VELAS CON MAQUINARIAS ULTIMO SISTEMA
PRECIO: $ 50,000
También se puede vender con el terreno en que se encuentra instalada y además con casa-habitación en un total de
$ 120,000
EN ÑUÑOA A 100 METROS DE LA AV. IRARRAZAVAL
Bonito y sólido chalet de dos pisos, en perfecto estado y de todo gusto. Construído por el arquitecto señor Josué Smith. Vendo en
$ 60,000
Consta de gran salón, gran comedor, cuatro dormitorios, cuarto de baño y dependencias. Jardín, grandes árboles frutales y forestales. Superficie: 1,200 metros cuadrados.
CARLOS OSSANDON B.
168.— BANDERA 168
Horas de oficina: de 9 A. M. a 12 M. y de 2 a 5 P. M.

FUNDO TRIGUERO
800 HECTAREAS REGADAS. — 1,700 HECTAREAS EN TOTAL PLANAS 500 FACIL RIEGO

Ofrecemos como una oportunidad, esta propiedad agrícola que mide 1,700 hectáreas, de las cuales 800 son regadas abundantemente con canal propio, 500 que pueden regarse con un costo de $ 25,000, y el resto de rulo.
Suelos especiales para trigo y chacarerías, y muy pastosos. En la actualidad hay 500 m|m. arrendadas para trigo a razón de $ 160 c|u., que representa el 25 o|o de interés sobre su valor. Hay además 200 en chacarerías al mismo precio.
Muy buenas casas habitación, 2 huertos de escogida arboleda frutal, nogalares, corrales de aparta, galpones, bodegas, granero, molino, etc., y plantaciones de grandes alamedas, 7 posesiones de inquilinos.
Precio $ 385 la hectárea, deuda Caja a razón de $ 120 la hectárea. Al contado $ 90 la hectárea, resto las facilidades que desee el comprador.
También se vendería en dos hijuelas, o se permutaría por casas en ésta o chacra.
ENRIQUE ROZAS ARIZTIA :-: ARTURO PEREZ RIESCO
AGUSTINAS 1122
24-D

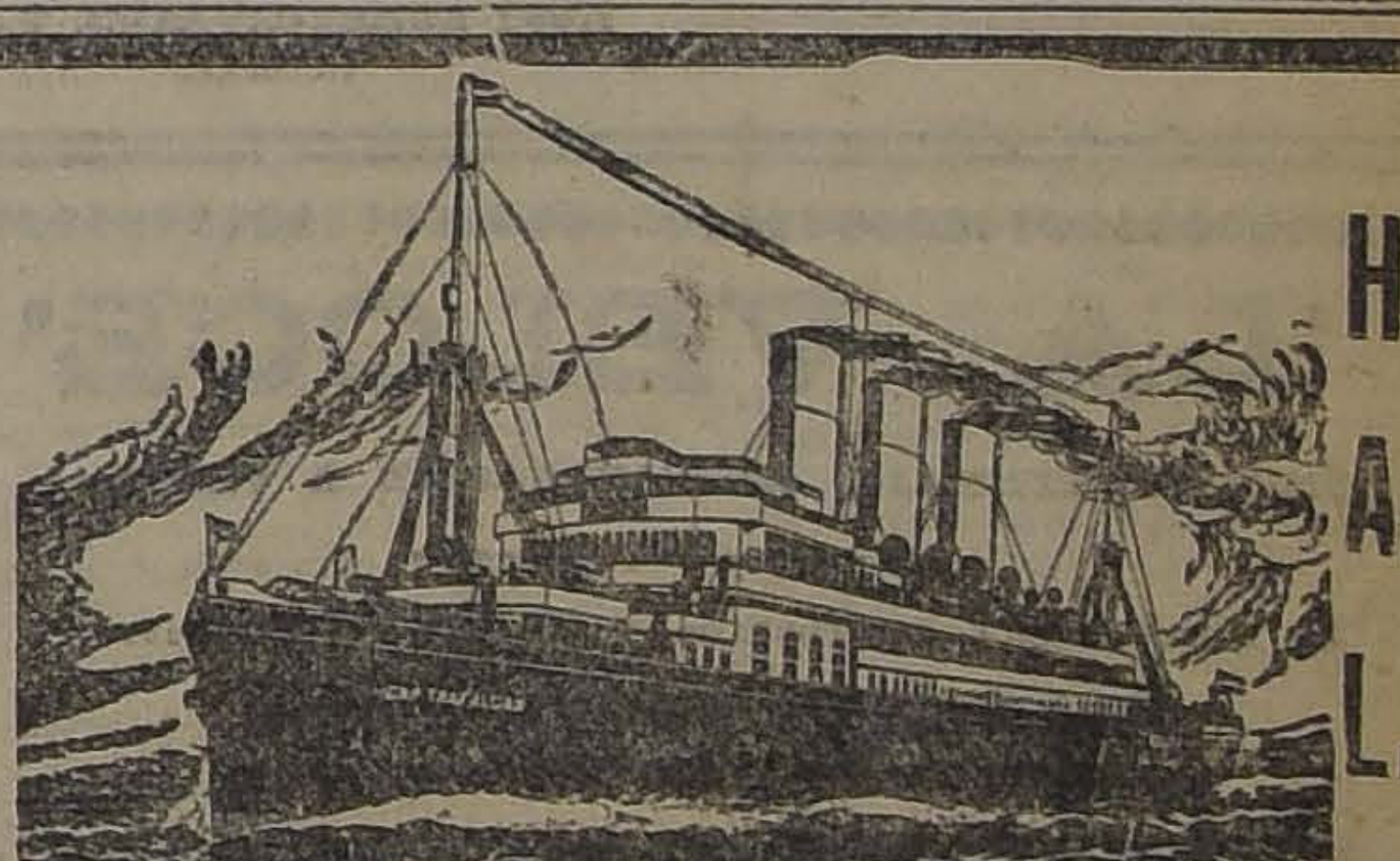

H. S. D. G.
H. A. L.
Hamburg Sudamerikanische Dampfschiffahrts Gesellschaft
HAMBURG AMERIKA LINIE
VAPORES-CAP
LINEA DE LUJO
De Buenos Aires vía Montevideo, Santos, Río de Janeiro, Lisboa, Vigo, Boulogne S|M. y Hamburgo.
PROXIMAS SALIDAS:
"CAP NORTE", Enero 4 de 1923.
"CAP POLONIO", Marzo 8 de 1923.
"ANTONIO DELFINO", Marzo 22 de 1923.
"CAP NORTE", Abril 12 de 1923.
"CAP POLONIO", Mayo 17 de 1923.
"ANTONIO DELFINO", Junio 7 de 1923.
WEBER Y CIA.
SANTIAGO GALERIA S. CARLOS 11. — VALPARAISO BLANCO 817 — CONCEPCION B. ARANA 251

INDUSTRIA
Productiva industria de un producto de venta muy fácil, ofrecemos en $ 12,000.
Puede producir fácilmente $ 1,000 mensuales mínimum.
También se permutaría por casa.
ENRIQUE ROZAS ARIZTIA. — ARTUO PEREZ RIESCO

EXTENSO SITIO
En FRANKLIN esquina de Santa Elena, con desvío de los Ferrocarriles del Estado, SE VENDE
AGUSTINAS 1042

CRONICAS DE LA CONQUISTA

por A. DIAZ MEZA

LA DESTRUCCION DE SANTIAGO

Lo que vió Felipillo en Huechuraba. — Los caciques prisioneros, son la única salvación. — Con el arma al brazo y el caballo ensillado. — La "modorra" del centinela Santiago de Azócar. — Día de juicio para los españoles. — La línea de la "Plaza de Armas". — Un sacristán decidido y valiente. — "Y dos almuerzas de trigo". — La lanza, el asta y la mano de Francisco de Aguirre

El alzamiento de los indios de Malga Malga, los tremendos perjuicios materiales que produjo en las minas y el incendio del casi ya terminado bergantín— listo para ser lanzado a la mar desde la playa de Concón— eran solamente los preliminares de un plan audazmente concebido por los naturales para exterminar a los conquistadores, o para obligarlos a abandonar el país.

A los pocos días de los trágicos acontecimientos ocurridos en la capital el 7 y 8 de Agosto de 1541, o sea, de la ejecución de los principales cabecillas del motín, y cuando aún estaban latentes, entre los vecinos, las emociones del terrible escarmiento,— que nadie, por lo demás, se atrevió a censurar— se recibieron noticias de que en la región del río Cachapoal se reunirían entre los tupidos bosques, grandes partidas de indios cuyas siniestras intenciones eran fáciles de sospechar.

El Gobernador había establecido en la ribera Norte de dicho río, una pequeña guarnición de diez soldados, al mando del Capitán Pedro Gómez de Don Benito, con el objeto de que tuviera a raya a los indios, dispersara las "reguas" y destruyera los "pucaraes" que construyesen. Se denominaba "reguas" a las reuniones o juntas de indios combatientes, y "pucaraes" a los fortines o palizadas que estos construían, en sitios adecuados, para defenderse con ventaja de la caballería española.

Cierto día, un mensajero de Pedro Gómez, trajo al Gobernador la grave noticia de que los naturales se presentaban amenazantes y en crecido número por los alrededores y manifestaba sus temores de que un asalto en regla pudiera ser fatal para la pequeña guarnición del río Cachapoal.

¿Creyó Valdivia que los combatientes de Aconcagua, es decir, los que habían asaltado las minas de Malga Malga se habían trasladado al Cachopal, para realizar, por fin, el asalto a la ciudad de Santiago? Parece que sí, porque tomando unos setenta hombres, la mitad de caballería, se encaminó en la misma noche,— el 9 de Setiembre,— hacia la región amagada, con el ánimo de desbaratar, una vez por todas tan peligrosa vecindad.

Quedaron en Santiago alrededor de cincuenta hombres para la defensa de la ciudad, al mando del teniente Monroy, cuya autoridad y prestigio habían crecido, con justicia, después de los severos acontecimientos que el lector conoce.

—¡Guay de tí, Felipillo, si no es verdad lo que dices! amonestó por última vez Francisco de Aguirre al indiecillo que le servía de caballerizo. De aquí vamos luego a casa del señor teniente Monroy para que repitas en su presencia cuanto me has venido a referir. Y cuida de no olvidar lo que dijiste, porque ya sabes que el teniente es maestro en refrescar la memoria de los olvidadizos...

—No me lleve, mi amito, a la vera del señor teniente, suplicó el pequeño yanacona; sabe su mercé que yo no digo mentira y si señor teniente quiere que diga más de lo que he visto, tendré que mentir para que no me azote...

Sonrió Francisco de Aguirre, y encasquetándose el chapeo emplumado, que no dejó de usar ni aún en extrema pobreza, salió de su casa y atravesó la "Plaza de Armas", seguido del medroso muchacho, en dirección a la posada del Gobernador, donde asistía Monroy.

Con el teniente estaban en esos momentos el maestre de campo Francisco de Villagra e Inés Suárez y en presencia de ellos repitió Felipillo cuanto había referido a su amo Francisco de Aguirre, produciendo su relato, una profunda inquietud en el auditorio.

Felipillo, de vuelta de un mandado que había hecho a cerca de Huechuraba, habíase encontrado con una "regua" numerosa de naturales que se aprestaban, según su parecer, para emprender un combate, tal era la belicosa actitud en que se encontraban. El yanacona pudo huir, ocultándose entre los matorrales, pero no sin ser perseguido tenazmente hasta las cercanías del Mapocho.

—¿Y eran muchos?— interrogó ansiosamente Inés de Suárez.

—Muchos eran, mi señora, contestó balbuciente el indio.

—¿No puedes decir cuántos serían...?— preguntó a su vez Villagra.

—Yo ví muchos, muchos, mi amo, afirmó nuevamente el yanacona.

Después de un momento, el teniente Monroy preguntó a Francisco de Aguirre, llamándolo aparte:

—¿Tenéis confianza en vuestro indio, señor Francisco de Aguirre? Pensadlo bien, antes de responder, si sois servido.

Detúvose un momento, el interpelado, y dijo después:

—Creo que dice verdad, señor teniente. Además, no es esta la primera noticia que tenemos, aparte de las que ha mandado el capitán Gómez, desde el Cachapoal; sabréis que esta mañana fueron encontrados muertos, cerca de Malloco, dos indios de Bartolomé Flores...

—Lo sabía, señor de Aguirre, contestó Monroy; y a más de eso, Rodrigo de Araya me ha dicho esta mañana que seis de sus indios no se han podido encontrar desde ayer.

—Se me ocurre, señora, dijo Villagra a Inés Suárez, que los naturales inquietos están por la prisión de sus caciques, y que no sería mal pensado el que se los entregásemos como señalada demostración de paz...

—Creo que pensáis mal, señor Villagra, respondió Inés. Esos caciques, en nuestro poder, será lo único que nos podría salvar en un caso de apremio. En mi casa los tengo por encargo del Gobernador y no los soltaré sin su orden, o a menos que vea un papel firmado de su mano.

Aguirre y Monroy, que oyeron también las palabras de Inés, comprendieron, por el acento cortante y seco, con que las había pronunciado, que la resolución de esa mujer era inquebrantable.

Al ser efectivas las noticias que circulaban y las sospechas que se tenían sobre la acometividad de los naturales alzados y ensoberbecidos por sus triunfos de Malga-Malga, el peligro que se cernía sobre la ciudad era tremendo; tan grande como la responsabilidad del teniente Monroy, que sólo contaba para la defensa con unos cuarenta o cincuenta españoles.

El teniente no perdió tiempo en conjeturas, y desde ese mismo momento dió sus órdenes precisas. Paralizó todas las faenas, de siembra, de construcción, de laboreo, de corta de árboles y otras, y puso sobre las armas a todo el mundo, asignándole a cada uno su sitio y su deber. El toque de oración y el de queda de ese día 10 de Setiembre, encontró al vecindario todo de la ciudad de Santiago en pie de guerra.

Antes de que la aurora del nuevo día empezara a clarear sobre los campos y cuando aún los castellanos se encontraban envueltos en profundo sueño, un nervioso toque de clarines y atambores entremezclado con gritos, voces de mando y carreras de caballos puso en armas, nerviosamente, a todo el campamento.

El centinela Santiago de Azócar, a quien le tocaba la "modorra y vela" en esos momentos, en los alrededores del Maipo, en compañía de Juan Negrete, había sorprendido a una enorme "regua" de indios que avanzaba cautelosamente hacia la ciudad por entre los tupidos bosques. Ambos soldados se replegaron en carrera loca hacia el campamento y con gritos e imprecaciones levantaron en un instante en armas a sus compañeros, los cuales, según sabemos, habíanse quedado listos para el combate la noche anterior.

El aviso no había podido ser más oportuno.

Los jefes indios que hasta el día anterior habíanse mantenido alejados de la ciudad, a unas diez leguas, resolvieron realizar el avance de sus tropas esa misma noche, al saber, por sus espías, que el Gobernador Valdivia y gran número de españoles habían salido de Santiago en dirección al Cachapoal. Las "reguas" de Melipilla, Malloco, Tabón, Chacabuco y otras caminando toda la noche diseminadas por los senderos ocultos de la selva, debían encontrarse al amanecer, formando un formidable cerco a la ciudad y dispuestas a realizar su destrucción completa. Todo el plan habíase desarrollado admirablemente y puede decirse que sin tropiezo alguno, porque la sorpresa de Santiago de Azócar y de Juan Negrete no vino a interrumpir el avance de los indios el cual ya estaba terminado.

Con las primeras luces del crepúsculo matinal del día Domingo 11 de Setiembre, empezó la más grande de las batallas que sostuvieron los españoles en el primer lustro de la conquista. Ese "fué día de juicio para los españoles que en ella se hallaron" dice un testigo de vista, el clérigo González Marmolejo, y "si se hubiese de contar lo que pasaron ese día, no acabarían de hacello en gran tiempo".

Los cristianos eran a penas cincuenta y sus enemigos llegaban a ocho mil, según los cálculos más bajos; hay testigos que hacen subir ese número a veinte mil.

"La victoria estuvo por los bárbaros muchas veces conocida", afirma Francisco de Aguirre y "su fiereza, orden y disposición, sus alaridos que infundían pavor eran todos motivo para atemorizar a los ciudadanos".

A las doce del día la batalla estaba en su mayor apogeo, y a pesar del gran número de muertos que tenían los indios, los españoles presionados por el número, habían sido obligados a replegarse, o mejor dicho, a guarecerse casi en el recinto de la ciudad, que estaba limitado, según ya se ha dicho muchas veces, por los dos brazos del río Mapocho que se bifurcaba un poco más al oriente del Cerro Santa Lucía. Ambos brazos de río no necesitaban de mayor defensa, porque su caudal era suficiente para detener la invasión; de modo que los defensores, que al principio de la batalla, habían salido a combatir al otro lado de esos límites, repasaron el río y establecieron una línea fuerte a la altura donde hoy está la calle de Brasil, formando con los brazos del Mapocho un triángulo que creyeron suficientemente eficaz para la defensa.

Pronto se convenció el teniente Monroy de que la línea formada para cerrar el triángulo tenía que ceder al fiero e incontenible impulso de los sitiadores, a pesar de los estupendos y heroicos esfuerzos que realizaban los castellanos, heridos gravemente en su mayor número, y muchos de ellos a pie, por la muerte de sus caballos.

A media tarde, la línea de defensa tuvo que ser retirada más al poniente y a poco más quedó reducida a la línea oriental de la "Plaza de Armas".

Al llegar a las primeras casas "de barro e pajizas" que se habían construído en esa línea, los indios les prendieron fuego. La situación era desesperada y tremenda.

Cuando los siete caciques que estaban prisioneros de los españoles, en casa de Inés Suárez, se dieron cuenta de que sus hermanos de raza habían llegado en son de guerra al centro mismo de la ciudad sitiada, empezaron a lanzar alaridos de júbilo y voces arrogantes incitándolos a dar el empuje final que traería el triunfo definitivo sobre los conquistadores y la libertad para ellos, que permanecían en rehenes.

Oyó estas voces Inés Suárez, que durante toda la batalla habíase dedicado a curar los heridos a llevar alimentos a los combatientes, a reconfortar a los que caían extenuados y a ayudarlos aún a montar de nuevo sobre sus cabalgaduras para que continuara la pelea. La infatigable mujer comprendió en el acto el peligro que envolvía para la disciplina de las tropas españolas, el que los caciques prisioneros se hicieran oír de los enfurecidos indios combatientes y la inmensa influencia que sobre éstos ejercerían las incitaciones de sus jefes a que les dieran la libertad.

Fué una resolución violenta, definitiva e inapelable, digna de las circunstancias y cuyo éxito justificó lo cruel y sanguinaria que indudablemente fué.

"Oyó estas voces doña Inés Suárez, que estaba curando heridos en la misma casa donde estaban presos los caciques, dice un cronista de la época, y tomando una espada en las manos se fué determinadamente para ellos y dijo a los dos hombres que los guardaban que matasen luego a los caciques antes de que fuesen socorridos de los suyos".

"—Señora, ¿de qué manera los tengo de matar?, díjole el soldado Hernando de la Torre, que era sacristán, más cortado de terror que con bríos para cortar cabezas.

"—Desta manera, respondió doña Inés, y desenvainando la espada los mató a todos con tan varonil ánimo como si fuera un Roldán..."

Ordenó en seguida a los espefactas guardadores que sacasen las cabezas de los caciques a la plaza para que fueran vistas por los asaltantes, "y como la victoria fuera declarándose, ya de vencida por los naturales", Inés Suárez dejó por su cuenta los heridos que curaba y "echando sobre sus hombros una cota de malla y ajustándose una cuera de anta, salió a la plaza y se puso delante de todos los soldados, animándolos con palabras de tanta ponderación, que eran más bien de un valeroso capitán acostumbrado a las armas, que de una mujer ejercitada en la almohadilla..."

La actitud de esta heroica mujer vino a determinar el éxito de la tremenda batalla a favor de los españoles. La vista de las cabezas cortadas de los jefes indios a quienes pretendían salvar; la enorme duración del combate cuerpo a cuerpo; el número incalculable de los muertos, hasta el punto de que dice un testigo, que "no se sabe si son más los naturales muertos que los que quedaron vivos", al término del día, sin que aún se notara en los españoles el desfallecimiento de la derrota, y por el contrario, el desesperado empuje final de los castellanos encabezados por Inés Suárez y los principales capitanes introdujeron la desmoralización en el ejército indígena y de un momento a otro volvieron la espalda y huyeron, atravesando los brazos de río por distintas partes.

Bien pobre había sido para los conquistadores el resultado de la victoria, si así podía llamarse el haber salvado estrechamente la vida. La ciudad había sido destruída por el fuego y sólo dos o tres casas quedaban en pie; junto con las habitaciones, el incendio había consumido los pobres enseres y menajes, las provisiones y todos los elementos que habían traído del Perú para fundar la colonia.

"No quedamos sino con los andrajos y con las armas que a cuesta teníamos y con dos porquezuelas y un cochinillo, y una polla y un pollo y hasta dos almuerzas de trizos". Almuerza es la porción de granos que cabe en el hueco de las dos manos juntas.

"Entre las demás cosas memorables que sucedieron ese día no fué la de menos admiración la que aconteció a Francisco de Aguirre, el cual, como fué tan prolongado el tiempo de la batalla y en todo este tiempo no dejó la lanza de la mano, trayéndola siempre apretada para dar golpes con más fuerza, vino a quedar la mano tan cerrada que cuando quiso abrirla y dejar la lanza que tenía tanta sangre como madera no pudo abrir la mano ni despegar la lanza, aún cuando varios soldados le ayudaban".

"Y así fué el último remedio aserrar la asta por ambas partes quedando metida la mano en la empuñadura sin poder despegarse hasta que con unciones se fué modificando y se abrió la mano al cabo de veinticuatro horas."

Como me lo contaron te lo cuento.

A. D. M.

Techado Fonolita

FONOLITA M. C. R. E. F.

PATENTADO Y PREMIADO

El primer material moderno para techos implantado en Sur América.
Concesionarios exclusivos:

Lüer y Paye

Valparaíso — Santiago—Concepción: Blanco 1337; San Antonio 164; O'Higgins 855.

Midi EL MEJOR HOTEL, recién establecido. Servicio primer orden, para familias y pasajeros. Confort en todos los departamentos. Cocina a la altura de los mejores hoteles. Comida $ 2.50 cubierto. Se reciben pensionistas.
ESPLENDIDO SERVICIO DE BAÑOS
PUENTE 731 :— TELEF. 3994.
25-D

Feria de Productos Agrícolas
DE LA
Sociedad Comercial de Agricultores

Avisamos a nuestros clientes que el remate semanal de nuestra Feria, se efectuará el MIERCOLES 27 del presente, a la hora de costumbre.

LUIS SUBERCASEAUX E.,
Gerente.

"LA VELOCE"
COMPAÑIA ITALIANA DE NAVEGACION A VAPOR

El nuevo vapor incorporado al servicio del Pacífico:

"VENEZUELA"

llegará a Valparaíso a fines del presente mes de Diciembre, para salir después para los puertos del Perú, Ecuador, Centro América, Barcelona, Marsella y Génova.

Para pormenores referente a carga y reserva de pasajes, dirigirse a:

Reiser, Petitbon & Co.
(DEPARTAMENTO VAPORES)

SANTIAGO — Estado 91.— Casilla 69
VALPARAISO — Av. Brasil 750.—C. Blanco 891.— Casilla 1397.

Santiago, Diciembre 12 de 1922.

Compañía Chilena de Electricidad Limitada

DEPARTAMENTO LUZ Y FUERZA
SECCION RECLAMOS

Nos permitimos recordar a nuestra clientela que la SECCION RECLAMOS, establecida en Santo Domingo N.o 789, para el objeto de dar informes y atender toda clase de reclamos sobre servicios de luz y fuerza, queda abierta en horas corridas, desde las 7 de la mañana hasta media noche, todos los días, sin excepción.

TELEFONO 3232 - RECLAMOS

R. F. HAYWARD,
GERENTE GENERAL.

Se venden SITIOS
EN AVENIDA MACUL

Manzana veinticuatro, se venden sitios a siete pesos metro cuadrado.

Tratar: AGUSTINAS 1042

ÚNICA OCASION
GRANDES REBAJAS DE PRECIOS POR BALANCE

ALFOMBRAS

TRIPE cortado, lo mejor, 2½ por 3, a	$ 400.00
TRIPE cortado, lo mejor, 3 por 3½ a	550.00
TRIPE cortado, lo mejor, 3 por 4 a	600.00
TRIPE cortado, finas, 2½ por 3, a	380.00
TRIPE cortado finas, 3 por 3½, a	480.00
TRIPE cortado, finas, 3 por 4, a	550.00
TRIPE rizado, inglesas, 2½ por 3, a	180.00
TRIPE rizado, inglesas, 3 por 3½, a	220.00
TRIPE rizado, inglesas, 3 por 4, a	240.00

MUEBLES

JUEGOS de comedor, de lingue, desde	$ 450.00
JUEGOS de dormitorio, de lingue, desde	580.00
JUEGOS de salón, tapices modernos, a	240.00

Se liquidan por cuenta de varias fábricas:
JUEGOS elegantes de dormitorio y otros de comedor, construídos en roble americano.

CATRES

CATRES de bronce redondos, desde	$ 190.00
CATRES de bronce los más gruesos, a	320.00
CATRES de bronce gruesos, a	250.00
CUNITAS de bronce inglés, a	290.00
CATRES de fierro con sommiers, a	40.00
SOMMIERS ingleses reforzados, a	22.00

Precios especiales en colchones de lana, colchones de algodón higiénico, sobrecamas, colchas, sábanas, frazadas de lana y algodón.

Rebajas extraordinarias en artículos de plaqué, loza, enlozados, cubiertos y toda clase de menaje.

LA LIQUIDACION DURARA HASTA EL 31 DE ESTE MES
SAN DIEGO 460, FRENTE A LA PLAZA

EL AGUILA

SEMANA SENSACIONAL

CREAS

Especial 7|4 rica	3.50
Grano pólvora, ganga	4.00
Inglesa 1.60 ancho	5.00
Inglesa, 1.80 ancho	5.50
Inglesa, 2.20 ancho	6.00
Inglesa, 2.40 ancho	6.50
Irlandesa ½ hilo, 1.60	6.00
Irlandesa ¾ hilo, 1.60	6.50
Irlandesa ¾ hilo, 1.80	7.50
Irlandesa ¾ hilo, 2.00	8.50
Escocesa ¾ hilo, 1.60	7.50
Escocesa ¾ hilo, 1.80	8.50
Escocesa ¾ hilo, 2.00	9.50

COTI

Americano superior	3.00
Doble ancho, ganga,	3.80
Satinados muy buenos	6.00
Arrasados superiores.	7.50
Arrasados los mejores	9.00
Adamascados, 1.40 hilo	10.75
Adamascados 1.60 hilo	12.00
Frazadas algodón (ojo)	6.90

LIENZOS

La Caridad, lavado	40.00
La Cumbre de los Andes	50.00
Madapolán, superior	52.00
La Máquina, finito	55.00
El Orgullo de la Casa B.	58.00
La Chilenita, especial	60.00
Los Inquilinos, grueso	65.00
D. F. C. 100, muy práctico	66.00
La Culebra, riquísimo	70.00
Extra ancho, casi 1 metro	72.00
El Caimán, ocasión	75.00
Caballo Alado, legítimo	84.00
Juana de Arco, extra	88.00

TOCUYOS

Liso lavado, ancho	1.20
Para sábanas, rico	1.60
Asargado, de lo mejor	2.00
Requísimo, 95 ancho	2.09
Doble ancho para sábanas, de la mejor clase, desde	4.50
Cambray, fino, pieza	30.00
Nansú, novias, pieza	50.00

BRINES

Crudos, gran variedad de calidades, desde	1.30
Colores para delantales	1.60
Colores para trajes, el más completo surtido de clases y colores, desde	2.25
Blancos, ricos, desde	3.00
Kakis para trajes, hay 20 calidades, desde	3.00
Cotón azul desde	3.00
Viyelas riquísimas	3.50
Franelas crudas desde	2.00
Piel blanca, el mejor surtido de clases, desde	2.30
Piqué borlón desde	3.00

VICHY

Francés, suave	1.80
Doble ancho, rico	2.80
Clase muy superior	3.50
Percala con guarda	4.00
Cretona alemana	5.00

SATINES

y mesalinas grandioso surtido de clases y colores, desde	2.00

LUTOS

Sarga de algodón	2.25
Camelia de algodón	2.60
Cachemira muy buena	3.00
Camelia de hilo	3.50
Bengalina inalterable	4.00
Repps de hilo, rico	5.00
Sargas de lana desde	6.00
Cachemira francesa	15.00
Género esponja	8.00
Cañamazo lana fina	18.00

CRETONAS

Bonitos dibujos desde	3.00
Satinadas, muy buenas	4.90
Con guarda, 95 ancho	4.50
Calidad extra fina	5.00

CEFIROS

De hilo para camisas	2.20
Calidad muy superior	2.80
Riquísimos, gran moda	3.50
La calidad más fina	4.50

EXCEPCIONAL

Sarga lana, 1.40 ancho	9.80
Popelinas finísimas	15.00

VELOS

Un color, ancho 1 metro	1.40
Pintados muy bonitos	1.80
Calidad muy rica	3.80
Hilo y seda, elegantes	4.00
La calidad mejor	6.30
Organdí suizo, 1.20	2.90
Colores medio luto	2.50

FOULAR

Imitación seda	6.95
Clase extra finísima	8.90

ESPONJAS

Colores gran fantasía	8.00

SEDAS

Velos finísimos	10.00
Ponge, 20 colores.	12.00
Crepé Georgette	15.00
Espumillas finas	20.00
Tafetán superior	22.00
Crepé Marrocain	25.00
Crepé media seda	6.50

REGALO

Espumillas de hilo	2.50
Muselinas pintalas	1.60

TRUEBA, VILLA y Cía. - Bandera 702 esquina de Rosas

Notas Políticas y Parlamentarias

EL GABINETE RIVAS VICUÑA - IZQUIERDO HARA EL MARTES PROXIMO SU PRESENTACION OFICIAL AL SENADO

La determinación del Ministro del Interior de llamar a Santiago a las autoridades de Malleco habría causado sorpresa en los círculos de la mayoría aliancista del Parlamento

El diputado por Traiguén, señor Rojas Mery, hace, con este motivo, enérgicas declaraciones de protesta por la medida del señor Rivas Vicuña

Ei diputado por Santiago, señor Edwards Matte, aplaude el programa ministerial expuesto en la Cámara por el jefe del Gabinete el Viernes último

LAS VOTACIONES DEL PRESUPUESTO DE HACIENDA CONTINUARAN REGLAMENTARIAMENTE EN LA SESION DEL MARTES DE LA CAMARA

El Ministerio ante el Congreso

Animadamente se comentaron ayer las incidencias ocurridas ayer entre los senadores de la mayoría, con motivo de la larga deliberación que sostuvieron para acordar la recepción al nuevo Gabinete y que terminó con la adopción de un temperamento conciliador, que permitirá a los senadores liberales unionistas recibir bien al Ministerio y a los conservadores protestar por la permanencia del señor Paredes al frente de la cartera de Justicia e Instrucción Pública.

Este temperamento, que según nuevas informaciones, habría sido propuesto por el diputado conservador señor de Castro, presente en la reunión del block unionista del Senado, ha sido considerado en los círculos políticos y parlamentarios como la resultante de la desorientación que la organización del Ministerio Rivas Vicuña-Izquierdo produjo en el grupo de congresales conservadores y la alarma consiguiente por la permanencia del señor Paredes en una cartera ministerial, sobre cuya provisión la Junta Ejecutiva y los parlamentarios conservadores habían tomado acuerdos expresos, categóricos y absolutamente contrarios a la forma cómo procedió el Jefe de la nueva combinación ministerial.

Igualmente ha sido tema de variados comentarios, la resistencia que los representantes del grupo senatorial liberal unionista hicieron en dicha reunión a las exigencias de los conservadores, quienes insistentemente trataban de imponer el cumplimiento de los acuerdos de la Junta Ejecutiva y de ellos sobre la provisión del Ministerio de Justicia.

El Gabinete Rivas Vicuña-Izquierdo, concurrirá el Martes próximo al Senado, para hacer su presentación oficial.

Sobre el programa ministerial

Durante el día de ayer, en todos los círculos políticos fué tema de obligado comentario el discurso-programa pronunciado por el señor Rivas Vicuña en la presentación del Gabinete recién organizado, a la Cámara de Diputados.

Sin descrepancias se elogiaban las declaraciones del jefe del Ministerio y en todas partes se estimaba que el discurso del señor Rivas Vicuña constituía un documento que hacía honor al prestigioso político liberal.

Tuvimos oportunidad de conversar con diversos políticos y todos opinaban en el sentido que dejamos consignado.

Ayer, a la salida del Congreso tuvimos ocasión de cambiar breves palabras con el diputado por Santiago señor Edwards Matte, a quien por ser uno de los fiscalizadores más activos del Gobierno, creímos de interés interrogar acerca de su impresión con motivo del programa ministerial.

Sin vacilar el señor Edwards Matte, nos dijo:

"El programa que la Cámara oyó ayer al señor Rivas Vicuña constituye sin duda el programa de trabajo de un estadista de verdad, y personalmente la impresión que a mí me ha producido ha sido tan halagüeña, que casi ha borrado por completo el penoso efecto producido por el ingreso al Ministerio de dos de nuestros más distinguidos correligionarios, sin la previa consulta de rigor a la Junta Ejecutiva del Partido.

"Y nó sólo el programa del señor Rivas Vicuña es digno de aplauso, nos agregó el señor Edwards, sino también sus primeros actos como hombre de Gobierno y así por ejemplo cabe anotar que apenas terminado su discurso, formuló indicación para que la Cámara en vez de destinar la tabla de las sesiones extraordinarias al proyecto del Ministerio de Agricultura, lo hiciera al proyecto del Contrato del Trabajo, que desde hace ya tiempo, informado por la Comisión Mixta de Legislación Social, duerme en la carpeta de la Cámara.

"Se ve así que el señor Rivas Vicuña al revés de otros políticos se interesa de verdad por la suerte de las clases populares, ya que obras son amores, terminó diciéndonos el diputado por Santiago.

El llamado a las autoridades de Malleco

En nuestra edición anterior, dijimos que el Ministro señor Rivas Vicuña, tan pronto se había hecho cargo de sus elevadas funciones, había pedido los antecedentes reunidos en el Ministerio sobre los sucesos ocurridos últimamente en Angol y determinado llamar a Santiago al Intendente de la provincia, señor Rojas Richard; al Gobernador de Traiguén, señor Marín, y al Subprefecto de Angol, señor Valenzuela.

Esta medida del jefe del nuevo Gabinete, habría sido recibida con alguna sorpresa en los círculos de la mayoría aliancista del Parlamento, y ayer hablando de ella en un grupo de diputados de la mayoría el representante de Traiguén, señor don Eulogio Rojas Mery, nos hizo las siguientes declaraciones, que interpretarían el sentir de los representantes radicales:

"Profunda extrañeza me ha causado la determinación del señor Ministro del Interior, jefe del nuevo Ministerio de Administración, quien sin tener tiempo material para imponerse en detalle de lo ocurrido en Angol, ha accedido a las peticiones formuladas por la Unión Nacional en contra de las autoridades de Malleco, resolución tanto más extraña cuanto que su antecesor el señor Izquierdo, con pleno conocimiento de los hechos, se negó terminantemente a tomar medida alguna en contra de aquellos funcionarios.

"El señor Ministro del Interior está en la obligación de explicar ante la Cámara los motivos de su grave resolución, pues, no es concebible que un político de tan vastas miras, como lo es el señor Rivas Vicuña, crea que debe imponerse la medida, casi pudiéramos decir vejatoria en el orden moral, de llamar a funcionarios a dar explicaciones sobre hechos en los cuales a ellos no les ha cabido la menor culpa, como lo es el asalto de que fué víctima el Intendente de la provincia en el Club Social de Angol.

"Todo esto sería claro y nítido a la luz de la lógica; pero, si un político estima que la lógica está reñida con la política, es indudable que, dentro de este aforismo sui-generis, debemos aceptar como normal todo lo que ocurre en este enojoso incidente.

"No soy de los que creen que la medida injusta y vejatoria de que me ocupo, pueda ser el bíblico plato de lentejas con que se ha comprado la complacencia de la Unión Nacional, manifestada en la recepción al Gabinete hecha por los miembros de esa combinación política en la sesión de ayer de esta Cámara."

Los presupuestos

Como lo anunciábamos en nuestra edición anterior, en la sesión del Viernes de la Cámara quedaron iniciadas las votaciones del Presupuesto del Ministerio de Hacienda. Conforme a las disposiciones reglamentarias, la orden del día de todas las sesiones de la Corporación, sean ordinarias o especiales, estará destinada a continuar dichas votaciones.

El presidente radical

El presidente del Partido Radical, don Pedro Aguirre Cerda, se dirigió ayer a Cartagena, donde pasará las festividades de Pascua. Regresará a Santiago el Martes próximo.

Directorio General Demócrata

El Directorio General Demócrata celebrará sesión ordinaria el Martes de la próxima semana, a las 9 P. M. Se continuará la calificación de los poderes de los directores generales provinciales.

Junta Ejecutiva Conservadora

La Junta Ejecutiva Conservadora celebrará sesión ordinaria el Martes próximo, a las 11 A. M. Se ocupará de la situación política y electoral.

UNA CARTA DEL SENADOR SEÑOR BAÑADOS

Santiago, 22 de Diciembre de 1922.—Señor Director de "La Nación".—Presente.— Muy señor mío: A propósito de una carta de don Luis Enrique Talavera, relativa a la objeción que se ha hecho a los poderes de director general por Iquique, expedidos a favor del señor Eleodoro Estay, estimo un deber de honradez política hacer presente lo que sigue: Que en los primeros días de Noviembre último asistí a una asamblea del partido en Iquique, en donde no había menos de 80 correligionarios y pude cerciorarme que reinaba perfecta unión entre el Directorio y la Asamblea y que se trabajaba con empeño por la difusión de los principios que constituyen el credo de la democracia.

Tabién tuve ocasión de imponerme de la existencia de un Centro de Propaganda organizado por la juventud democrática y cuyos trabajos se desarrollaban al amparo de la agrupación respectiva.

Por estos antecedentes declaro a usted que es completamente falso que haya divisiones en la Agrupación Demócrata de Iquique y menos que esté disuelta.

Agradeciendo a usted la publicación de estas líneas, tengo el agrado de suscribirme su más atento servidor.—**Guillermo M. Bañados.**

A raíz de terminar sus labores la Convención de Talca y cuando fueron proclamados los once directores generales de planta, en representación de aquella asamblea, se propagó con entusiasmo la idea de terminar con los grupos personales, convencidos de los daños causados a la democracia de todo el país y se manifestó el deseo de trabajar dentro de un ambiente de fraternal cordura, eliminando toda cuestión que viniera a entorpecer la realización de este hermoso ideal de los dirigentes santiaguinos.

Pero apenas iniciadas las sesiones del nuevo Directorio General han empezado a diseñarse algunos procedimientos que merecen la más franca reprobación, pues los miembros que componen la comisión informadora de poderes ha procedido en el desempeño de su cometido, con un criterio ajeno a todo sentimiento de justicia, inspirándose solamente en el deseo de impedir a todo trance la incorporación a ese cuerpo directivo a todos los elementos que no pertenecen a su camarilla política.

Con motivo de los poderes presentados por el director general de Iquique, don Eleodoro Estay, la referida comisión ha pedido el rechazo de esos poderes, sosteniendo que la Agrupación Demócrata de aquella ciudad está disuelta por desmoralización y que actualmente no existen veinte demócratas en todo el departamento.

Como se comprenderá, esta grave imputación inferida a una de las más importantes y respetables agrupaciones del norte, tendrá que repercutir en el seno de aquella organización en forma dolorosa y deprimente, y esa ofensa lanzada sin medir las graves consecuencias que pueden producirse, ocasionará, sin duda, un daño inmenso al prestigio de las diversas agrupaciones del país.

Si hay deseo de impedir al director general señor Estay, su ingreso a ese cuerpo directivo, porque ha observado siempre una política de levantada fiscalización, porque no ha transigido jamás con los procedimientos que ha estimado perniciosos para la grandeza de su Partido; si se desea anular su acción de valiente defensor de las buenas prácticas democráticas, no debió de haberse recurrido al torpe expediente de calumniar a la agrupación demócrata de Iquique, negándole su representación ante el Directorio General.

No dudamos por un momento que este ardid político que va a ensayar por vez primera la comisión informadora de poderes, y que es muy probable intente repetirlo con otros directores generales, ha de fracasar en la próxima sesión del Directorio General, porque creemos en la sinceridad y en la honradez de procedimientos de los hombres que componen ese alto cuerpo directivo y muy especialmente de la representación parlamentaria.

Sostener que la agrupación demócrata de Iquique está disuelta por desmoralización, es afirmar un hecho completamente inexacto, pues en la última jira que hizo a las provincias del norte el distinguido senador de Santiago don Guillermo Bañados, constató el progreso alcanzado por aquella agrupación y pudo ver que a la primera asamblea celebrada en su honor concurrieron más de 400 correligionarios, que representaban a los más caracterizados industriales, comerciantes y obreros de aquella localidad.

En las diversas asambleas que se sucedieron, a las cuales concurrió el director general señor Eleodoro Estay, para dar cuenta de su mandato, quedó ampliamente comprobado que las fuerzas demócratas de aquella localidad son respetables por su cuantía y por la energía de sus convicciones.

Para corroborar estas afirmaciones veremos muy pronto en el Parlamento Nacional a un representante genuino de la democracia de Tarapacá y que sabrá defender los intereses de aquella provincia, manteniendo el prestigio del Partido en aquellas regiones consagradas al trabajo esforzado de las clases proletarias.

Estos pequeños antecedentes, esbozados a la ligera, darán alguna luz a los que ignoran la verdadera situación de la democracia del Norte y sabrán valorizar, en parte siquiera, la importancia de aquella agrupación.

En la sesión del Martes próximo ha de resolver el Directorio General el informe que comentamos, y entonces sabremos si la política interna de ese cuerpo directivo va a ser inspirada únicamente en los mezquinos intereses de los grupos personales, que han distanciado a tantos hombres de valer, amorfándole sus actividades, matándoles sus energías y sus entusiasmos, o va a dirigir su acción fraternal para unir a todos los demócratas del país, haciendo obra justiciera, condición indispensable para obtener el más hermoso triunfo de la democracia nacional.—**Luis Enrique Talavera**, de la agrupación demócrata de Iquique.

PARTIDC RADICAL

ASAMBLEA RADICAL DE RENCA.— De orden del presidente, cito a los señores asambleístas a una reunión que tendrá lugar hoy 24 del actual, a las cinco de la tarde, en el local de costumbre, con el objeto de elegir nuevo Directorio.

PARTIDO DEMOCRATA

CENTRO DEMOCRATA DE SANTIAGO. — Versión Oficial. — Con asistencia del vice-presidente señor Emeterio Vargas, secretario señor Luis Planells, tesorero señor Carlos Cuevas, y varios asambleístas, se reunió anoche en comité este Centro político.

Después de tratar extensamente varios asuntos de interés, se acordó por unanimidad, celebrar una sesión de junta general para el próximo Jueves, con la siguiente tabla:

1.a Actualidad política en general.

2.a Mociones que aprobó la Convención de Talca.

3.a Cuestión tranviaria, con invitación de los regidores.

4.a Fecha en que quedarán clausurada las sesiones del Centro, con motivo del verano, como ha sido siempre costumbre todos los años.

Asuntos internos del Centro.

CENTRO DE PROPAGANDA DEMOCRATA. — Comuna de Yungay. —De orden del presidente se ha citado a junta general para hoy Domingo a las 10 A. M., en la Secretaría: Andes 4037.

En esta sesión se efectuará la elección de un vice-presidente, un secretario y tres directores, que en la elección del Domingo antepasado no alcanzaron a obtener la mayoría absoluta requerida.

CENTRO DEMOCRATA LA VANGUARDIA (San Francisco 264). — Con numerosa concurrencia de directores y asambleístas, celebró sesión anoche este Centro político, presidido por don Eleodoro Estay, el vice-presidente don Francisco Montes y el secretario Guillermo Lambié.

Después de tratar varios asuntos de carácter interno, se acordó enviar nota de agradecimientos al 2.o Alcalde demócrata de Chillán, don Lorenzo Villarroel, por los servicios prestados al vice-presidente señor Montes en su última jira a esa ciudad. Se acordó también celebrar el aniversario de la fundación del Centro el 15 de Enero próximo, con una gran matinée que tendrá lugar en los salones de la institución. Para este objeto se nombró una comisión compuesta por los señores Celedonio Figueroa, Julio Ramírez y el secretario Lambié.

Enviar por secretaría una comunicación a los centros demócratas de Ovalle, Coquimbo, Antofagasta e Iquique, ofreciéndoseles todo el concurso necesario para gestionar las respectivas personería jurídica.

Aceptar la petición del Centro Sportivo Demócrata, concediéndoles el local para sus reuniones culturales y deportivas.

CENTRO DE PROPAGANDA DEMOCRATA (Comuna de Yungay).— De orden del presidente, se ha citado a junta general, para hoy, a las 10 A. M., en la secretaría: Andes 4037.

En esta misma sesión se elegirá vice-presidente, secretario y tres directores, que en la última elección no alcanzaron a obtener la mayoría absoluta requerida.

Se encarece de un modo especial la asistencia a todos sus miembros.

AGRUPACION DEMOCRATA DE MAIPU.—En votación ordinaria, celebrada por esta Agrupación, para elegir directorio, resultaron electos los siguientes señores:

Presidente, Luis E. Rojas; secretario, Antonio Aparicio; tesorero, Angel Terán; directores: Roberto Acevedo y Antonio Galán.

Este directorio se hará cargo mañana, a las 3 P. M., entregando el saliente en la calle Dolores, casa del correligionario Jesús Pérez.

CENTRO DEMOCRATA PROVIDENCIA.—Bajo la presidencia del señor Ramón Gutiérrez, con asistencia de los demás miembros del Directorio y de numerosos asambleístas, celebró sesión este Centro político el Jueves 21 del presente.

Después de aprobarse el acta de la sesión anterior, se leyó y aprobó un informe favorable de comisión recaído en la solicitud de admisión del señor José Acosta Droguet; se leyó también una invitación del Grupo Renovación en que manifiesta que con fecha 31 del presente celebrará su aniversario social, acordándose comisionar para que representen al Centro a los señores Evaristo Villalobos y Rigoberto Arévalo.

Se dió cuenta que la Sociedad 18 de Setiembre había cedido su salón social para la noche del 31 del presente, a fin de dar una fiesta y baile con el objeto de reunir fondos para organizar la Biblioteca Popular del Centro.

En la hora de los incidentes se discutió ampliamente el problema tranviario comisionándose a los señores Ramón Gutiérrez R., y E. Villalobos B., para que representen al Centro ante el Comité contra el alza de las tarifas de tranvías. Este asunto, en su aspecto local, quedó para ser estudiado por la comisión de legislación del Centro.

Prestó en seguida el juramento correspondiente el señor Francisco Perin O., quedando incorporado al Partido.

En la orden del día el tercer Alcalde, señor Villalóbos, dió cuenta de su actuación y trabajos desarrollados en la Municipalidad durante el año en curso, y el señor José Troncoso, sobre su actuación en la Convención de Talca; ambas cuentas, por acuerdo unánime, se debatirán en la próxima sesión.

Se tomaron por último, varios acuerdos de carácter interno, levantándose la sesión a las 12 P. M.

CENTRO DEMOCRATA LAS CONDES.—Hoy Domingo 24, a las 3 P. M., se llevará a efecto el gran picnic que ha organizado el Centro Demócrata, en honor del Directorio, y al cual asistirán los parlamentarios demócratas por Santiago, autoridades locales y representante de la prensa.

Esta fiesta será amenizada por la Estudiantina Claudio Arrau, y después seguirá un baile social.

Se encarece la puntualidad de la hora para así tomar la fotografía que sacará el fotógrafo del "Zig-Zag".

La fiesta se realizará en la gran nogalada de don Ridel Oteiza, situada al lado de los estanques del agua potable de Vitacura. Para llegar a este local hay que tomar carro 27, Los Leones, bajarse al término de la línea, y seguir por la calle de Vitacura hasta el Canal de San Carlos en donde una comisión especial atenderá a los asistentes.

CUARTA COMUNA ESTACION.— A insinuación del secretario, para hoy Domingo a las 11 y cuarto A. M. están citados los miembros del comité directivo y los de esta comuna, a reunirse en la imprenta "Sucesos", Teatinos N.o 666, para tomar un grupo fotográfico.

Es indispensable la asistencia de los señores Pedro Vidal Silva, Carlos Andrade, Luis Alvarez San Martín y Bernardo Prieto.

Se ruega ser puntual en la hora.

COMITE EJECUTIVO DOCTRINARIO.— El Jueves 21 del presente se llevó a efecto la asamblea a que se había convocado para tratar asuntos relacionados con la buena marcha del Comité. Presidió el titular don Luis Correa Ramírez, con asistencia del vice señor Silva, de los secretarios señores Serey y Paredes, de la mayoría de los directores y de numerosos asambleístas.

Leída el acta de la sesión anterior, que fué aprobada y oída la cuenta sobre diversas materias, se pasó a la hora de los incidentes, destacándose desde el primer momento la cuestión relacionada con las candidaturas a municipales.

El señor Baldomero Díaz, después de explicar las gestiones de un grupo de amigos que ha levantado la candidatura interna de don Luis A. Muñoz, declaró que el hecho de que él figure como presidente del comité que dirige los trabajos de dicha candidatura, no significa en absoluto que fuera a pasar por sobre los reglamentos del Comité Ejecutivo Doctrinario pues tanto él en su carácter personal, como el grupo de amigos que se ha mencionado, acatarían como hombres libres y de disciplina, el veredicto de la asamblea, cualquiera que fuere el resultado. Esta declaración fué recibida con grandes aplausos de la asamblea.

Sobre el mismo tema disertaron los señores Fidel Rojas, Francisco Godoy Aguirre, Luis Alfaro, Arturo Salvo, Abelardo Daza, Luis A. Muñoz y Bernardo Quiroga, todos los cuales concordaron en el fondo en la necesidad absoluta de desterrar el personalismo, como único medio de mantener en alto la bandera de regeneración doctrinaria y de verdadera democracia que auspicia este comité.

Como resumen de tan importante debate, se formularon dos indicaciones: la del señor Arturo Salvo, para reglamentar la inscripción de los adherentes y forma de elección de los candidatos, y la del señor Honorio Henríquez, para prohibir, en lo sucesivo, que las asambleas se ocupen de cuestiones personales. La indicación del señor Salvo quedó para segunda discusión, a pedido del señor Henríquez, que desea ampliarla con nuevos antecedentes y estudios, y la del señor Honorio Henríquez fué aprobada por unanimidad.

Terminados los incidentes y siendo muy escaso el tiempo para entrar a la orden del día, el señor Serey Valencia hizo indicación para que, en vista de lo avanzado de la hora, se celebrara una nueva asamblea general el Jueves 28 del presente, en el local y hora de costumbre, debiendo considerarse como continuación de ésta, para los efectos de la tabla anunciada. Dicha indicación fué aprobada por unanimidad.

PARTIDO LIEBRAL-DEMOCRATICO

AGRUPACION DEMOCRATA DE DOÑIHUE.— (Versión oficial). — Con fecha diez y siete de Diciembre del presente mes, celebró sesión esta agrupación para protestar de la actitud de la agrupación de Rancagua, al no escrutar nuestros votos a favor del candidato a director general señor J. Francisco Medel, desconociendo nuestros derechos. En la hora de los incidentes, el señor Carlos Cuevas presentó el siguiente voto:

Considerando:

1.o Que la agrupación de Rancagua mandó una nota a ésta en la que le comunica que debe proceder a la votación interna para director general y nuevo directorio.

2.o Que la agrupación de Rancagua mandó como apoderados a los señores Marcelino Ibarra, representante del candidato señor Medel, y don Miguel Angel Reyes, representante del candidato señor J. Pezoa Varas.

3.o Que se suspendió la sesión de común acuerdo y se procedió al escrutinio arrojando el siguiente resultado: 23 votos para el señor Medel y cero voto para el señor Pezoa Varas, firmando ambos apoderados el acta. Para presidente, señor Clodomiro Sotelo, 22 votos y 1 en blanco. Para tesorero, señor José Rosali Sánchez, 23 votos.

Para secretario, señor Aníbal Droguett, 23 votos. Para directores, señores José Ignacio Navarrete y Cipriano Valdivia, 23 votos cada uno.

4.o Que la agrupación de Rancagua al no escrutar nuestra votación a favor del señor Medel, ha desconocido nuestros derechos (después de haberlos reconocido) lo mismo que a Machalí y San Francisco.

La asamblea demócrata de Doñihue acuerda protestar enérgicamente ante el Directorio General contra la conducta arbitraria de la agrupación de Rancagua y ponerse de acuerdo con las agrupaciones seccionales de Machalí y San Francisco y lanzar un manifiesto debelando estas incorrecciones inaceptables."

Este voto fué aprobado por unanimidad.

CENTRO DE PROPAGANDA LIBERA LDEMOCRATICO.—(Oficial).—Ayer, a las 7 P. M., celebró sesión extraordinaria el Centro de Propaganda Liberal Democrático, presidido por el vicepresidente don Homero Gutiérrez Vergara y con numerosa asistencia de la Junta Directiva del Directorio Departamental, la Vieja Guardia de Balmaceda. Dicha sesión estaba dedicada a oír la interesante conferencia que sobre la "Bancarrota intelectual y económica del país", dictó el vicepresidente del Directorio Departamental, don Roberto E. Meeks.

Abierta, la sesión, el señor Gutiérrez, ofreción la palabra al presidente del Directorio, don Julio Prado A., quien agradeció la deferencia que se le hacía al brindarle la ocasión de presentar al conferencista. En el somero esbozamiento que el señor Prado hizo, puso de relieve la actuación brillante y enérgica que desarrolló el señor Meeks en su período parlamentario y también como defensor de la causa de Balmaceda, en los aciagos días del 91.

Ofrecida la palabra al señor Meeks hizo la historia de la labor del Partido en sus 30 años de lucha.

A continuación llevó sus recuerdos a los períodos críticos por que atravesaron diversos países como consecuencia de una instrucción deficiente, para deducir las soluciones que requerían tan delicadas situaciones, y en sus diversas consideraciones demostró la necesidad de hacer la instrucción práctica, creando escuelas vocacionales.

Refiriéndose a nuestra instrucción citó opiniones autorizadas, como las de don Valentín Letelier y don Darío Salas, que le reconocían una profunda desorientación que siempre ha existido, sobre todo en la parte que se refiere a la instrucción del pueblo.

Censuró la desidia que el Gobierno ha tenido para con la industria salitrera, su falta de iniciativa, etc.

Se refirió a la Marina Mercante Nacional, que siendo una cuestión de vital importancia para la vida de la República se haya desatendido en forma tan injustificada.

Finalmente hizo un llamado al Partido y especialmente a la juventud para que levantaran con energía la bandera del Partido que lleva en sus pliegues la prosperidad y grandesa de la República.

El señor Meeks fué entusiastamente ovacionado en los diversos acápites de su interesante disertación.

Al terminar, el vicepresidente del Centro, de pie felicitó a nombre del Centro de Propaganda y le agradeció la deferencia que tuvo al acceder a los anhelos de la juventud que deseaba oír su autorizada palabra.

PARTIDO CONSERVADOR

DIRECTORIO DEPARTAMENTAL.—El Martes 26 del presente, celebrará sesión ordinaria el Directorio Departamental del Partido Conservador(a las 6 1|2 P. M.

SEGUNDA COMUNA.—Se ha citado a los asambleístas de la 2.a Comuna para el Miércoles 27 del presente, a las 6 1|2 P. M., en el Club Conservador, Bandera 231, con el objeto de pronunciarse sobre la renuncia de tres miembros del Directorio Comunal.

ASAMBLEA DE PROPAGANDA CONSERVADORA.— A petición de varios asambleístas y por orden del presidente, se ha citado a sesión, a los miembros de la Asamblea de Propaganda Conservadora, para el Martes 2 de Enero.

Se tratará de actualidad política y especialmente de un voto propuesto para censurar a la Junta Ejecutiva del Partido, por no haber cumplido un acuerdo por ella misma adop- la organización de ningún gabinete tado, en el sentido de no aceptar en al señor Róbinson Paredes.

CARTAS CAMBIADAS ENTRE EL PRESIDENTE DE LA REPUBLICA Y DON HERNAN CORREA ROBERTS SOBRE LA ORGANIZACION MINISTERIAL

LOS DIPUTADOS RADICALES, EN SU CASI TOTALIDAD, HABRIAN EXPRESADO AL SEÑOR CORREA ROBERTS QUE SE SENTIAN GARANTIDOS Y REPRESENTADOS CON SU PRESENCIA EN EL GOBIERNO

Con motivo de las gestiones de organización ministerial del Presidente de la República y a fin de facilitar la solución de la crisis, don Hernán Correa Roberts, que desempeñaba el cargo de Ministro de Guerra en la combinación Izquierdo-Aldunate, se excusó de aceptar el ofrecimiento que S. E. reiteradamente le hacía para que continuara al frente de aquella cartera.

Igualmente el señor Correa Roberts, no aceptó la misión organizadora que el Primer Mandatario le ofreció.

Con este motivo, se cambiaron entre los señores Alessandri y Correa Roberts, las siguientes comunicaciones:

CARTA DEL SR. CORREA ROBERTS

"Santiago, 20 de Diciembre de 1922.—Señor don Arturo Alessandri.—Presente.

"Mi querido Presidente y amigo: Me es grato reiterarle por la presente carta lo expresado verbalmente por mí en nuestra conversación de la mañana de hoy, respecto a la organización ministerial en proyecto.

"Yo aprecio en lo que vale la nueva manifestación de confianza que importa para mí el deseo de Su Excelencia de que permanezca en la cartera de Guerra, y agradezco vivamente su ofrecimiento de encargarme la organización del nuevo Gabinete.

"Al llegar a esta cartera, mi mejor deseo fué el de cooperar a las labores del Gobierno en una forma eficiente y útil.

"El nuevo ofrecimiento de Su Excelencia es para mí una prueba de que he logrado llenar en alguna forma esos fines.

"Sin embargo, los graves problemas internacionales de la hora actual reclaman la presencia en el Ministerio respectivo de un hombre capaz de encararlos con sagacidad y preparación, y para lograrlo, es preciso que Su Excelencia, con entera libertad, pueda ofrecer las carteras restantes a políticos de las diversas tendencias que deberán tener representación en el nuevo Gabinete.

"Dentro de este propósito, yo hago votos porque Su Excelencia encuentre luego las facilidades que le permitan designar sus Secretarios de Estado, reiterándole la expresión de mis agradecimientos en la inteligencia de que prestaré desde mi banco de diputado el mismo apoyo que siempre he prestado a la administración actual.

"Saluda a Su Excelencia, su S. S. y amigo.—(Firmado) **Hernán Correa Roberts**".

RESPUESTA DE S. E.

"Santiago, 20 de Diciembre de 1922.—Señor don Hernán Correa Roberts.—Presente.

"Mi querido Ministro y buen amigo: Acabo de imponerme de su atenta carta de hoy, en la cual, con la generosidad y desprendimiento que le caracterizan siempre que se trate de perseguir un bien público, se desinteresa usted por continuar en el Gabinete en formación, como eran mis deseos manifestados a usted reiteradamente, para dar las facilidades necesarias a fin de que haya pronto un Gabinete sólido y eficiente, tal como lo requieren y exigen los problemas de tanta trascendencia y gravedad que preocupan la atención del Gobierno.

"Aprovecho esta oportunidad para reiterarle la expresión sincera de mi gratitud por la cooperación eficiente y patriótica que usted me ha prestado en su puesto de Ministro y la cual hace para mí más sensible su alejamiento.

"Disponga como siempre de su muy Afmo. S. S. y decidido amigo.—(Firmado) **Arturo Alessandri**".

LOS DIPUTADOS RADICALES Y EL SEÑOR CORREA ROBERTS

Uno de nuestros colegas informó hace algunos días que en una reunión celebrada por el senador don Ismael Tocornal con varios diputados radicales, algunos de estos últimos habrían manifestado al señor Tocornal que la persona del señor Correa Roberts no les era grata.

Ayer tarde tuvimos oportunidad de conversar con el diputado por Rancagua y hablando sobre aquella incidencia, nos dijo:

"He tenido la satisfacción, muy honrosa, de que la casi totalidad de los diputados radicales, tan pronto como se publicó la información a que ustedes aluden, me manifestaron que yo en el desempeño de mis funciones de Ministro de Estado, siempre les dí absolutas y amplias garantías y que mi persona les era, por consiguiente, muy grata. Además me agregaron que ninguno de los diputados de los que estuvieron presentes en la reunión con el señor Tocornal, expresó ningún concepto sobre mi persona o mi actuación en el Ministerio, que pudiera interpretarse como una desconfianza u objeción para que yo continuara en el Gobierno, por cuanto, además de serles grata mi presencia en el Gabinete, se sentían también representados por mí."

JOUTARD
ES EL MEJOR
CIGARRILLO

DENTISTAS

En Puente 637 arriéndase local cómodo y central con instalaciones de desagüe, gas, luz y agua.

¿CUAL ES EL HECHO MAS NOTABLE DE 1922?

Interesante encuesta de [illegible] —Opinión de un distinguido catedrático

Es verdaderamente grato hacer ver en estas líneas el valor que tiene para el público la encuesta de [illegible] y como muy bien lo dice, que persigue el fin de mantener la comunión de ideas con sus lectores.

Dado este gran interés me ha movido el que anote, con toda sinceridad, los hechos más culminantes que han ocurrido en nuestro país durante el año que espira, y que reflejarán el pensamiento de un hombre que sabe apreciar los grandes acontecimientos.

Con el regadío de Tacna para la plantación de la caña de azúcar se ha dado un gran paso. El terremoto del Norte produjo en el exterior e interior horror por la magnitud de la castástrofe. La firma del Protocolo ha calmado la opinión pública. El raid del capitán Aracena enorgullece a todo chileno. La operación Voronoff deja ver la eficiente preparación de los profesionales que la aplicaron. La unión de la Krupp con las minas de Lebu es de gran importancia nacional. La transformación de la enseñanza primaria tendrá un gran resultado. El hundimiento del "Itata" conmovió todos nuestros corazones. El viaje de Su Excelencia al norte refleja la verdadera democracia y el interés por el pueblo. El alza máxima del premio del oro es un hecho sensible en el campo de nuestras actividades comerciales. Y he querido dejar para el final el acontecimiento piramidal y que el pueblo entero de mi patria ha recibido con la más justa recompensa, favoreciendo a la Compañía Norte Americana de Tabacos con el consumo de los incomparables e imponderados cigarrillos Golden Leaf.

ASIA
Cigarrillos Ovalados
BOQUILLA DE CORCHO
Y AMBRE
40 CENTAVOS
2-D

OFICINA TECNICA DE INGENIERIA
RAFAEL TORREBLANCA
INGENIERO JEFE

Se encarga de todo trabajo de ingeniería y estudio y organización de cualquier negocio de esta naturaleza.

Cuenta con ingenieros y técnicos especialistas en los ramos de electricidad, minas, arquitectura, concreto armado, regadío, obras marítimas, ferrocarriles, agricultura e industrias.

Galería Alessandri Núm. 30 - Casilla 3952 - Te'éfono 1349

MUEBLES - CATRES
COLCHONES Y SOMMIERS

A precios convenientes podrá adquirir en la FABRICA (Copiapó 333, al llegar a Maestranza) y en el

DEPOSITO CENTRAL (Ahumada 28)

Ventas por Mayor y Menor — Por cantidades descuentos especiales — Embalajes esmerados para provincias.
En.-1 o

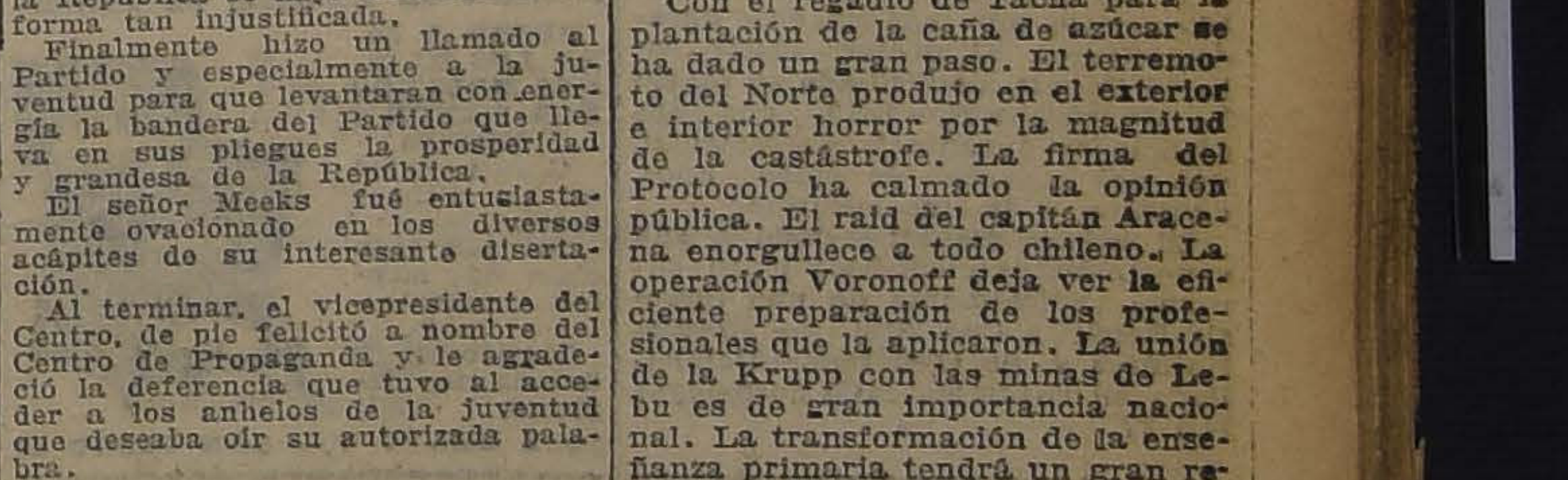

N.o

EXPOSICION LIBRE DE MATERIALES DE CONSTRUCCION — El Martes 2 de Enero de 1923, se exhibirá un completo muestrario de todo lo relativo a edificación económica. Los industriales y comerciantes del ramo, obtendrán los espacios que deseen.

OFICINA MUTUAL DE PROPIETARIOS. — COMPAÑIA 1460. — CASILLA 153. — TELEFONO INGLES 3923

NUESTRAS ACTIVI

EL GRAN ENTRECIUDADES DE HOY POR EL CAMPEONATO DE CHILE

LOS EQUIPOS REPRESENTATIVOS DE TALCAHUANO Y SANTIAGO UNIDO DIRIMIRAN SUPREMACIAS A LAS 5.15 P. M., EN LA CANCHA INDEPENDENCIA NUMERO 1

El tercer lance oficial por el Trofeo Rafael Torreblanca

El preliminar se iniciará a las 4 P. M., entre los primeros equipos de los Club Glod Cross y Brigada Central

Inusitado entusiasmo que ha despertado esta interesante tarde deportiva

Los aficionados del deporte favorito han aguardado con verdadera impaciencia una de las contiendas más interesantes de la cruzada footballística de 1922, como es la que tendrán hoy por escenario la cancha Independencia N.o 1 y por actores los equipos representativos de Talcahuano y Santiago Unido, y ello habla de por sí del entusiasmo que existe por presenciar esta contienda que resultará sobremanera emocionante tratándose de dos equipos realmente poderosos por la fuerza efectiva que ellos representan en el conjunto de las ciudades del país que cultivan el foot-ball en forma más intensa.

La ciudad de Santiago tendrá oportunidad hoy de conocer a una de esas delegaciones deportivas, cuya visita recibe con especial complacencia. Grupos esforzados de muchachos traen un exponente del progreso que ha alcanzado la cultura física en uno de los puertos del sur de la República que se ha destacado en los últimos tiempos como de mayor actividad y entusiasmo footballístico en relación a su población, y estas embajadas no sólo han sido en muchas ocasiones un estabón más en las relaciones amistosas que vinculan las provincias con la capital, sino que aún han contribuído eficazmente e impulsar el progreso de las diversas manifestaciones de nuestra vida al aire libre. Es por eso que nuestra ciudad siempre ha sabido tributar sincero homenaje de cariño y de simpatía a estos jóvenes que, sin detenerse ante las molestias de un largo viaje, abandonan el campo habitual de sus actividades para venir a disputar un laurel en nuestras pistas con sus hermanos de ideales y propósitos.

TROFEO RAFAEL TORREBLANCA

Talcahuano ya ha conquistado muchos triunfos con otras ciudades de la zona sur y austral del país y por lo tanto nuestro público, hospitalario y culto — como dió pruebas el Domingo último durante la visita de la delegación talquina — sabrá hoy estimular al digno competidor del conjunto santiaguino y no le negará su aplauso entusiasta, estamos ciertos, si sus colores logran salir airosos en la gran jornada consolidando el título de campeón de Chile y adjudicándose dos puntos más— sobre los cuatro que ya lleva— en la competencia por el trofeo Torreblanca.

Nuestros visitantes

Talcahuano se ha caracterizado siempre por el marcado cariño que sus cultos habitantes consagran a toda manifestación deportiva y por sobre todos el foot-ball. Las autoridades civiles, militares y navales y el comercio le prestan decidida cooperación, la sociedad estimula a las colectividades y a los jugadores, empeñados de este modo en el mejoramiento físico y moral de sus habitantes. Así es como hoy el gran puerto militar del Sur tiene especial figuración en el foot-ball y puede sentirse satisfecho de haber consumado una obra efectiva y benéfica en esta faz de la cultura nacional.

Una prueba del alto espíritu deportivo que domina a las esferas comerciales de Talcahuano, la ha dado el conocido industrial señor Duhalde, quien aprovechando el viaje de la delegación a Santiago, ha encargdo al presidente la adquisición de un hermoso trofeo para que sea disputado entre el Royal B de Talcahuano y el Royal A de Temuco.

La delegación que hoy nos visita para disputarse con el cuadro representativo de la capital la tercera jornada por el trofeo Torreblanca —aparte de los méritos deportivos que lo adornan — es digna, pues, de especial consideración y estamos ciertos de que el público concurrirá a tributarle su aplauso cariñoso, aplauso que será un merecido estímulo para los espléndidos jugadores y una justa recompensa para los dirigentes de la corporación, en cuyas simpáticas filas militan.

COLON
Los mejores cigarrillos con tabaco hebra
20 cts. PAQUETE

La tribuna oficial

En esta aposentaduría tomarán colocación exclusivamente las personas especialmente invitadas, entre las que figuran el Presidente de la República, el Ministro de Justicia e Instrucción Pública don Róbinson Paredes, Senadores de la provincia, señores Pedro Aguirre Cerda, Luis Enrique Concha y Enrique Zañartu Prieto; presidente honorario de la Asociación de Chile, Senador don Héctor Arancibia Laso; Diputados señores Rafael Torreblanca, Manuel J. Navarrete y Juan Pradenas Muñoz; Intendente de la provincia don Alberto Mackenna Subercaseaux; Primer Alcalde, señor Emilio Silva Espic; regidor señor Arturo Besoaín Molina; prefecto de policía, señor Julio Bustamante; comisario inspector, señor Manuel Concha; directores de las distintas Ligas locales, etc., etc.

Se nos pide rogar al público no se estacione ni penetre a la tribuna oficial, pues son asientos rigurosamente reservados.

El estado de la competencia

El torneo se inició el año pasado en esta capital, correspondiendo los honores de la jornada a Talcahuano por tres tantos contra dos.

Hace poco correspondió a la capital jugar en el puerto sureño, cayendo nuevamente vencido por 7 goals contra uno.

En consecuencia, los visitantes se han anotado cuatro puntos a su haber. En conformidad a las bases, el challenge en disputa—el hermoso trofeo donado por el entusiasta deportista Diputado don Rafael Torreblanca— quedará en posesión definitiva de la ciudad que logre primero 12 puntos a su haber.

El preliminar

Se dará comienzo al gran espectáculo a las 4 P. M., con el encuentro entre los primeros conjuntos de los clubs Gold Cross y Brigada Central.

AGRADECIMIENTOS
AL DOCTOR SEÑOR PANATT

Tengo la satisfacción de dar públicamente mis más sinceros agradecimientos, al doctor señor Alberto Panatt, domiciliado en la calle Huérfanos N.o 1819, por sus atenciones durante la enfermedad, que por espacio de cinco años, aquejaba a la que suscribe.

El señor Panatt, dado a sus conocimientos científicos logró curarme radicalmente de una Sirrósis Hepática Conasitis.. — **Rosalía Ramírez v. de Gutiérrez.**—Domiciliada en Santiago, calle Sotomayor N.o 87.

FABRICA DE MUEBLES DE MIMBRE
DESDE $ 50
EN LOS ULTIMOS MODELOS POR MAYOR Y MENOR
Gran novedad en los últimos estilos.
Se hace toda clase de muebles concernientes al ramo.
Comedores dormitorios ingleses.
JOSE BRAVO V.— SAN DIEGO 29

CANTO

ROBLES

WITCKE

D. FRANCE

BELTRAN

ELGUETA

VARAS

A. FRANCE

RAMIREZ

DOMINGUEZ

ARANDA

O

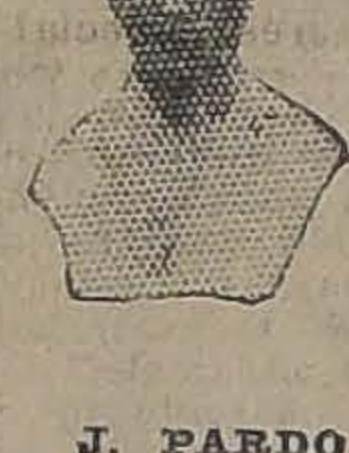

J. PARDO

LEGARRETA

ACUÑA

MOLINA

A. PARDO

TEUCHE

CATALAN

ARAVENA

O. ERNST

WITCKE

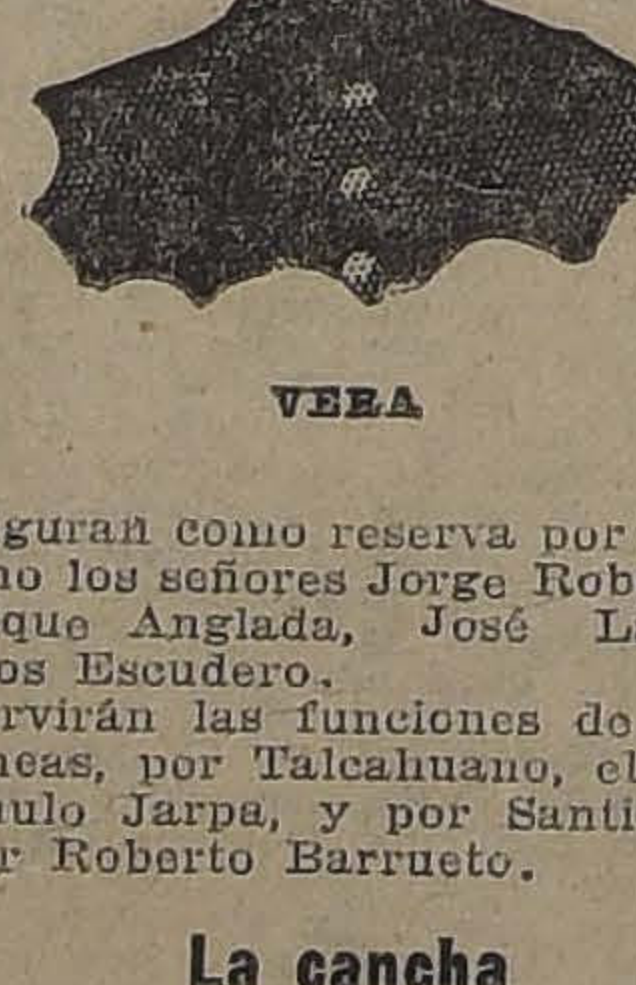

VERA

El lance revestirá especial interés por cuanto ambos elencos figuran como vencedores en la serie de honor de su respectiva Liga. En efecto, el Gold Cross obtuvo el primer puesto en la primera serie de la Liga Metropolitana y el Brigada Central ocupó el primer lugar en empato con el Arco Iris; en el cómputo de la Copa República de la Asociación Santiago.

Esta circunstancia dará a este partido—que durará dos períodos de treinta minutos—un realce especial.

Los cuadros se presentarán en la siguiente forma:

Gold Cros

Ramírez
Lucero, J. Silva
Quezada, Aravena, A. Silva
González, Elgueta, Grijalba
Mock Gragnoni

O

Toro Valderrama
Contreras, Ramírez, Domínguez
Galleguillos, Valderrama, Ampuero
Abarza, J. Figueroa
Barahona
Brigada Central

Dirigirá el lance el árbitro oficial señor Joaquín Sepúlveda.

La gran contienda

A las 5 1|4 P. M., el árbitro señor Jaime Echavarría, el referee más competente del Sur del país, que seguramente hoy dirigirá la etapa con verdadero acierto, llamará a los conjuntos que intervendrán en el entreciudades, los cuales se presentarán en la siguiente forma:

TALCAHUANO

Robles
Canto, Mitcke
Elgueta, Beltrán, D. France
Domínguez (cap.), N. Ramírez,
Aranda A. France, Varas

O

A. Pardo J. Pardo
Molina, Acuña, Legarreta (cap.)
Aravena, Catalán, Teuche
Witcke, O. Ernst
Vera

SANTIAGO UNIDO

Figuran como reserva por Talcahuano los señores Jorge Robertson, Enrique Anglada, José Lavín y Carlos Escudero.

Servirán las funciones de guardalíneas, por Talcahuano, el señor Rómulo Jarpa, y por Santiago el señor Roberto Barrueto.

La cancha

El terreno deportivo en que se verificará la gran contienda de hoy está ubicado en la calle Guanaco, entre las Avenidas Hipódromo Chile y General Saavedra.

Un servicio especial de tranvías en las líneas N.o 6 y 29 facilitará la movilización del público.

En cuanto a las distintas aposentadurías del local, han sido arregladas en forma que dé amplias comodidades al público.

El resguardo del orden

La prefectura de policía ha tomado las medidas del caso para que concurra la suficiente fuerza para que resguarde el orden.

El precio de las localidades

Se han establecido los siguientes precios a las localidades, en atención a los subidos gastos que ha tenido que subvenir el Consejo Local para la venida del elenco visitante:

Tribunas, $ 3.
Entrada general, $ 1.60.

Características de los jugadores visitantes

Robles.— Arquero, fué concentrado en Setiembre de 1921 por la Asociación de Foot-Ball de Chile. Ingresó como suplente del cuadro internacional chileno. En nuestras canchas intervino en el Unión San Eugenio de la Liga Nacional y posteriormente en el Eleuterio Ramírez. Milita actualmente en las filas del Gold Cross F. C. de Talcahuano. Es un guardavallas que sabrá defender con éxito el baluarte del elenco visitante.

Miguel Canto.— Zaguero derecho del Artillero de Costa F. C. Su especialidad consiste en la colocación. Generalmente desarrolla su juego en la misma línea de sus medio zagueros para obligar a sus contendores a mantenerse a una distancia más o menos apreciable de la valla que defiende. Es rápido y conoce a fondo los recursos que debe poner en juego el hombre que tiene a su cargo la defensa de la última línea. Desde hace años desempeña con éxito el cargo que ocupará hoy.

Witcke. — Actúa en la defensa de Talcahuano desde hace varios años. Es muy ágil, rápido y posee un tiro bastante fuerte. Conoce a fondo el difícil puesto que desempeña y será un digno colaborador de Canto.

Humberto Elgueta. — Medio zaguero derecho, socio del Gold Gross. Es en la actualidad uno de los hombres más completos del país en este puesto. La comisión de selección de la Chile optó por este jugador al confeccionar el equipo internacional, en 1921 y 1922. Ha defendido también los colores nacionales en 1919, en Brasil; y 1920 en Valparaíso. Es sobradamente conocido en nuestros campos deportivos, lo que nos evita mayor comentarios.

Carlos Beltrán.—Socio del Artillero de Costa F. C. Antiguo jugador intercity; centro half que reparte bien el juego y que en la defensa desarrolla una labor a conciencia.

Daniel France. — Pertenece al Gento de Mar F. C. Medio zaguero que ha intervenido en buena forma en numerosas contiendas footballísticas. Sus condiciones físicas lo hacen un hombre temible en el puesto que desempeña.

Anglada. — Los dirigentes de Talcahuano han estimado que este joven elemento posee juego más eficiente que el del internacional Saavedra, por cuyo motivo ha sido incluído en el elenco oficial. Es un jugador de poca talla, muy rápido que posee un estilo de juego muy parecido al de José Pardo. En el lance de hoy estamos ciertos que hará un lucido papel.

Aurelio Domínguez. — Actuará por el Artillero de Costa F. C.— Es el mejor delantero de Chile, nacido en el país y uno de los jugadores más eficientes del continente. La prensa brasileña, argentina y uruguaya siempre ha tenido palabras de elogio para su actuación. Ha intervenido desde hace cinco años en todos los lances internacionales en que ha participado Chile. Indiscutiblemente será la gran figura de la contienda de hoy.

M. Ramírez. — Participó en tres contiendas internacionales en Río de Janeiro. Repartió el juego a conciencia y es muy peligroso frente a la valla contraria. Con el lance del Domingo último entre Talcahuano y Concepción, fué el gran hombre de la cancha anotándose dos tantos a favor de su elenco. Es la primera vez que lo veremos actuar en un campo de juego de la capital.

Alfredo Sánchez. — Actúa por el Gold Gross. Es el jugador chileno que ha intervenido en mayor número de lances internacionales. Posee muchos recursos y sobre todo la malicia del jugador avezado en estas justas. Será un hombre que mantendrá contínuamente en paque a la defensa metropolitana.

Victor Varas. — Del Artillero de Costa F. C., internacional de lucida actuación en numerosos lances. Participó en defensa de los colores chilenos en Río de Janeiro. Es uno de los jugadores que ha intervenido en mayor número de encuentros internacionales. Su rapidez y caranterísticas contraídas, lo acreditan como uno de los mejores delanteros del país.

El elenco de la capital

El Consejo Local de Santiago cita oficialmente para hoy, a las 4 y media en punto, en la cancha Independencia N.o 1, a los siguientes jugadores: Vera Otto Ernst. M. Witcke, Teuche, Catalán, Aravena, J. Pardo, Legarreta, Acuña, Molina, A. Pardo, A. Ramírez, Pedro Vergara, Flores, P. Avila, F. Arellano, Ampuero, J. Céspedes, M. Castro y M. Díaz.

Los jugadores y reservas deberán presentarse al secretario del Consejo Local, señor Angel Morales.

LOS DIRIGENTES DE TALCAHUA NO DURANTE SU VISITA A "LA NACION"

Ultimas performances de los competidores

Talcahuano posee en la actualidad el equipo más eficiente del país. Las victorias obtenidas por este elenco así lo comprueban. Desde hace varios años ningún cuadro ha logrado vencer al detentor del campeonato chileno.

Santiago empató el Domingo último con Talca. Una de las Ligas afiliadas, la Asociación Santiago empató en la actual temporada con Valparaíso, venció a Concepción y a Talca.

Puede, en consecuencia, decirse con toda justicia que hoy se define el campeonato nacional.

El favoritismo está a favor del formidable equipo sureño; pero todos tienen la certeza que la contienda de hoy revestirá extraordinario relieve, ya que el elenco de la capital en sus dos últimas performances con Concepción y Talca, ha demostrado igualmente ser un equipo de valer.

Un saludo de "La Nación" a los visitantes

Los deportistas de Talcahuano, que actualmente son nuestros huéspedes, llegan hasta nosotros como los heraldos del más inte progreso deportivo del país.

Son, en efecto, ejemplares, el celo y la perseverancia puestas al servicio de la causa deportiva por los entusiastas impulsadores de los ejercicios al aire libre en Talcahuano.

Todo elogio para ellos es siempre escaso, porque nunca se ensalzará lo suficiente a aquellos que se dan por completo a esta noble tarea de propender al engrandecimiento nacional por medio del cultivo de los ejercicios físicos del aire libre.

Llegue hasta los huéspedes nuestro más cariñoso y cordial saludo.

Hagamos honor a la contienda

Los deportistas de Santiago no deben olvidar que la contienda de hoy servirá para afianzar aún más los lazos de amistad que unen a los aficionados de las ciudades, cuyos conjuntos representativos dirimirán supremacías en la caballerosa lid de hoy, y por esto estamos seguros que sabrán hacer honor a estas aspiraciones aplaudiendo todas las jugadas felices, sin fijarse en cuestión de colores, y se abstendrán en absoluto de toda manifestación que pueda restar brillo a la magna justa.

Una reunión como la de hoy es una manifestación de cultura en que se reunen los deportistas para aplaudir a la juventud que se entrega a las saludables prácticas del aire libre.

Todos debemos aceptar con altura de miras las derrotas y los triunfos, propendiendo en esta forma al acercamiento cada vez más efectivo de los deportistas de [illegible]dad.

Hagamos, pues, honor a la contienda.

Una visita a nuestra casa

En la tarde de ayer tuvimos el agrado de recibir en nuestra oficina de redacción la visita de la entusiasta embajada visitante que preside el prestigioso deportista que dirige con singular acierto los destinos de la Liga de Talcahuano, señor Luis Arévalo.

La delegación está compuesta, además del secretario señor Julio Cifuentes, tesorero señor Alfredo Osben; pro-secretario y entrenador ad-honorem oficial señor Vidal Ruiz; director señor Julio Oñate y 15 jugadores.

Después de sostener una amena charla con la mayoría de los componentes de la embajada, los cuales tuvieron encomiásticas expresiones para apreciar la labor que desarrolla nuestro diario en pro del fomento de la cultura física, se dirigieron a su alojamiento del Hotel Milán.

TIRO AL BLANCO

EL GRAN CERTAMEN DE REVOLVER DE HOY ORGANIZADO POR EL CLUB NATIONAL DE SANTIAGO

SE REALIZARA EN EL STAND DE RECOLETA

Hoy se llevará a efecto el certamen de revólver con que esta institución clausura la temporada.

Durante estos días se han estado entrenando con éxito los mejores exponentes de esta arma.

Las bases del concurso son las siguientes:

Blanco: Silueta dividida en seis zonas.

Distancia: 25 metros.

Arma: Revólver de bolsillo sin ninguna modificación y tal como viene de la fábrica, cañón máximo 4" y calibre 32 mínimum.

Pistola automática admitida sólo para militares.

Series: Limitadas a treinta series de tres tiros cada una.

Inscripción: $ 10 con derecho a dos series, $ 1 las repeticiones de tres tiros.

Posición: De pie sin apoyo, brazo extendido y libre para disparar. Deberá levantarse el brazo a la voz y disparar los tres tiros martillando sólo el primero en el tiempo máximo de 10 segundo.

Clasificación: Por la suma de las dos mejores series.

Empates: Se definirán los empates en blancos de 12 anillos a [illegible] metros y tiro a tiro.

Premios: Al primero una artística copa donada por el Club Nacional organizador del certamen.

Al segundo medalla de oro donada por el señor E. Bottinelli.

Al tercero medalla de plata centro de oro, donada por el señor E. Bottinelli.

Al cuarto medalla de plata, donada por el señor Bottinelli.

Al quinto diploma grande del Club.

Al sexto diploma chico del Club.

En caso de que las entradas por inscripciones no llegaren a $ 200 la copa no será adjudicada sino que la medalla de oro será el primer premio y en el mismo orden los que siguen.

Toda serie no concluída en el tiempo de 10 segundos será nula.

Todo tiro disparado, escapado o fallado estando en posición frente al blanco, será válido y se anotará y computará, siempre que no sea cero.

Director de cancha, señor José V. Sepúlveda.

Escuela de Aviación F. C. v. Liga Militar de San Felipe

Hoy se llevará a efecto en San Bernardo, en la cancha que posee el Doce de Febrero F. C. este importante encuentro de foot-ball, donde se disputará una hermosa copa donada por el Escuela de Aviación F. C.

El público de San Bernardo tendrá oportunidad de presenciar esta vez una de las partidas más interesantes llevadas a efecto durante los últimos tiempos.

La Liga Militar de San Felipe, uno de los club más bien organizados que existen en ese pueblo y donde se ha captado los mejores aplausos de sus admiradores, ha seleccionado cuidadosamente su equipo a fin de presentarse en la mejor forma a dirimir supremacías con el Escuela de Aviación, Club que cuenta también con un elemento sobresaliente en la localidad.

Las entradas a cancha serán destinadas a incrementar los fondos de la Sociedad de Beneficencia La Cruz Roja de San Bernardo.

Amenizará el acto la banda de músicos de la Escuela de Sub-Oficiales.

LIGA JOSE ARRIETA

Encuentros para hoy:

A las 2 1|4 P. M.—Premio, Luis Arrieta.

Definición: Valparaíso Star II v. Luis Arrieta II; árbitro, señor Bravo.

A las 3 1|4 P. M.—Trofeo Francisco de B. Echeverría. Definición: Los Guindos I v. Valparaíso Star I; árbitro, señor Pedro Pacheco.

En caso de empate en estas partidas se jugarán dos períodos de 15 minutos.

LIGA INFANTIL DE FOOTBALL—Partidas para hoy:

Segunda serie:

Cap. Scott con Nottingham. Cancha Independencia N.o 3. Hora: 10 A. M.; árbitro, señor Vargas. Director de cancha, señor Barahona.

EL SALTO F. C.—Cita para hoy, a la 1 1|2 P. M., en la garita Recoleta, a los siguientes jugadores del primer equipo: Abarca, S. Vidal, C. Abarca, Trincado, Guiachette, Carrasco, Castillo, Espinoza, Palominos, Castillo y Martínez.

Se ruega la asistencia con equipo.

LAWN-TENNIS

The Chuchunco Tennis Club

LA FIESTA INAUGURAL DE HOY

Hoy de 10 a 12 de la mañana, se verificará en las canchas de esta institución una fiesta deportivo-social con motivo del acto inaugural de la institución.

El Directorio de la nueva colectividad, formado por los señores Ramón Montero Rodríguez, Jorge Santelices F., Germán Pequeño Morris, Rubén Barahona, Juan Gantes A., Reinaldo Harnecker, Ernesto Meyer, Guillermo Moore y José María Parro, nos pide hacer presente que verían con agrado la presencia de los jugadores de todos los Club de Tennis de antiago en la fiesta, a los cuales les ofrecen sus canchas.

El local está ubicado en la Avenida Ecuador 3659. La entrada es por el número 3769. Los vehículos pueden llegar hasta las mismas canchas.

!!!AGRICULTORES!!!
¿Queréis mejorar la producción y calidad de vuestros productos?
Comprad la obra del Prof. de Agronomía de don Víctor M. Valenzuela.
AGROTECNIA (Enmiendas y abonos).
En venta en la casa editora:
LIBRERIA E IMPRENTA "ARTES Y LETRAS"
PASAJE MATTE 50-51. — CASILLA 824

CERTAN
BAYER
Infalible y rápido en la
DESTRUCCION Y EXTIRPACION RADICAL DE TODA CLASE DE INSECTOS Y SUS GERMENES EN HABITACIONES Y ANIMALES DOMESTICOS
MERCERIA SANTIAGO
Agentes exclusivos para Chile
AHUMADA 368. — CASILLA 97-D

Por reforma del local, trajes sobre medida corte inglés y americano, desde
$ 135. - Sastrería "Lozano" - SAN ANTONIO 493
25-D

LAS 24 HORAS CICLISTAS SE INICIARAN A LAS 6 DE LA TARDE DE HOY

EL PRESIDENTE DE LA REPUBLICA CONCURRIRA A ORDENAR LA PARTID ADE LOS 14 EQUIPOS INSCRITOS

El programa de las pruebas preliminares. — El festiv al de bandas y baile de fantasía de esta noche en el Centro del Velódromo del Parque Cousiño

.... Entusiasmo que ha despertado esta importante prueba de largo aliento

La prueba ciclista que se inicia a las 6 de la tarde de hoy en el Velódromo del Parque Cousiño, constituye una de aquellas que por su trascendencia, está llamada a figurar en los anales deportivos del país en un lugar preferente. En efecto, las 24 horas por equipo, que por tercera vez se realizan en esta capital y que sólo Chile ha verificado en el continente, es por su duración y por la calidad de los corredores que exigen competencias de esta índole, de verdadera importancia y significa para el país que la practica, que esta popular rama de las actividades al aire libre atraviesa en él por un

SEÑOR LUIS ROJAS B.
Vice-presidente del National Sporting Club

período álgido y encaminada por rumbos seguros hacia el progreso.

Un poco de historia

La contienda de hoy se efectuó por primera vez en la República el

HUMBERTO DIAZ

JORGE VIDELA

Equipo del Centenario

año 1918, en esta capital bajo los auspicios del Club Ciclista Mundial. El entusiasmo que despertó fué indescriptible y fué así como el Velódromo presentó un aspecto como nunca había acontecido. No menos de 8,000 almas concurrieron al desarrollo de la gran justa.

De entre 14 equipos, cinco lograron clasificarse para definir las últimas distancias, resolviéndose por los representantes de Valparaíso, señores Benítez y Magaña, que batieron

RICARDO BERMEJO

JUAN CHAMORRO

Equipo del Ursus

por escasa distancia a los aguerridos colores del Club Italiano, cuyo leader era Luis Mantelli.

La pareja vencedora ocupó 1,977 vueltas o sea 658,993 kilómetros, durante la 3.a hora se alcanzaron a cubrir 160 vueltas y en la última, la recomendable distancia de 111 vueltas, lo que da una idea de la forma inusitada en que se corrieron los momentos decisivos.

El año 1920 correspondió al Audax Italiano repetir la hazaña del Mundial, organizando este gran concurso. En esta oportunidad sólo intervinieron representantes de Santiago. Por diversos motivos la mayoría de los competidores no lograron llegar al término de la jornada. Al anunciarse los 5 minutos definitivos, quedaron para definir: E. Román, del Cóndor; N. Morales, del Royal; D. Gómez, del Chacabuco y Jara, del Internacional, este último con 4 vueltas de desventaja. Llegados a la última vuelta, después de recorrer todos casi en una sola línea desde el anuncio del cambio decisivo, surgió Román a la punta y en medio de la admiración general, el representante del Cóndor cruzó victorioso la raya con dos cuerpos de bicicleta de ventaja sobre Rojas, del Chacabuco, el que a su vez dominó a Morales por medio cuerpo.

La pareja vencedora cubrió 1,851 vueltas, en un total de 617 kilómetros, o sean 47 kilómetros menos que el año anterior.

El año último, correspondió al C. C. Ibérico tomar a su cargo la verificación de la prueba. 11 equipos hicieron acto de presencia, contándose entre ellos al elenco representativo del C. C. Español de Valparaíso, compuesto por Alberto Benítez y Luis Arredondo. El campeón porteño reaparecía a demostrar que el vigor de sus músculos era el mismo de siempre y confirmando sus grandes cualidades agregaba una gloria a su brillante carrera deportiva. En esta oportunidad se cubrieron 642,992 kilómetros, o sea 1929 vueltas.

El torneo de hoy

Ha correspondido poner un broche de oro a las actividades ciclistas de esta temporada al acreditado Club National Sporting.

Con ello ha quedado demostrado que se mantiene latente en nuestra juventud el entusiasmo por el fomento y el progreso de este sano y viril deporte.

El programa general del gran concurso

El día deportivo de hoy se iniciará a las 2 P. M., con el siguiente carnet de pruebas preliminares:

1.a carrera.—3,000 metros.—3.a categoría.

2.a carrera.— 4,000 metros.— 2.a categoría.

3.a carrera.—5,000 metros.— 1.a categoría.

PEDRO MUSSET CASTRO,
entusiasta presidente de la Unión Ciclista de Chile

4.a carrera.—2,000 metros.—Escolares.

5.a carrera.—1,000 metros.— Señoritas.

6.a carrera.— 3,000 metros 3.a categoría.

7.a carrera.— 4,000 metros.— 1.a categoría; y

9.a carrera.—Tortuga.

Las 24 horas

Terminado este programa, a las 5.45 P. M., el "stárter" oficial, señor Juan Bestard, alineará ante la tribuna de honor a los concursantes de la prueba de fondo y previa las ins-

ALFREDO MASSANES,
que junto con Abeleida, representará al lub Ibérico

trucciones de rigor, a las 6 P. M., el Presidente de la República ordenará la partida.

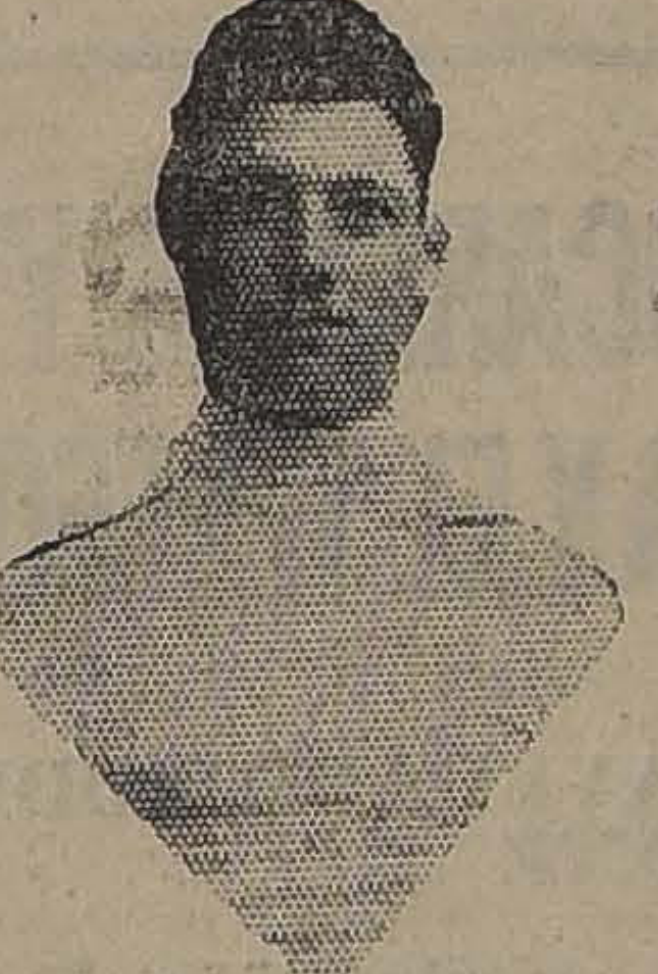

NINO ARDESI

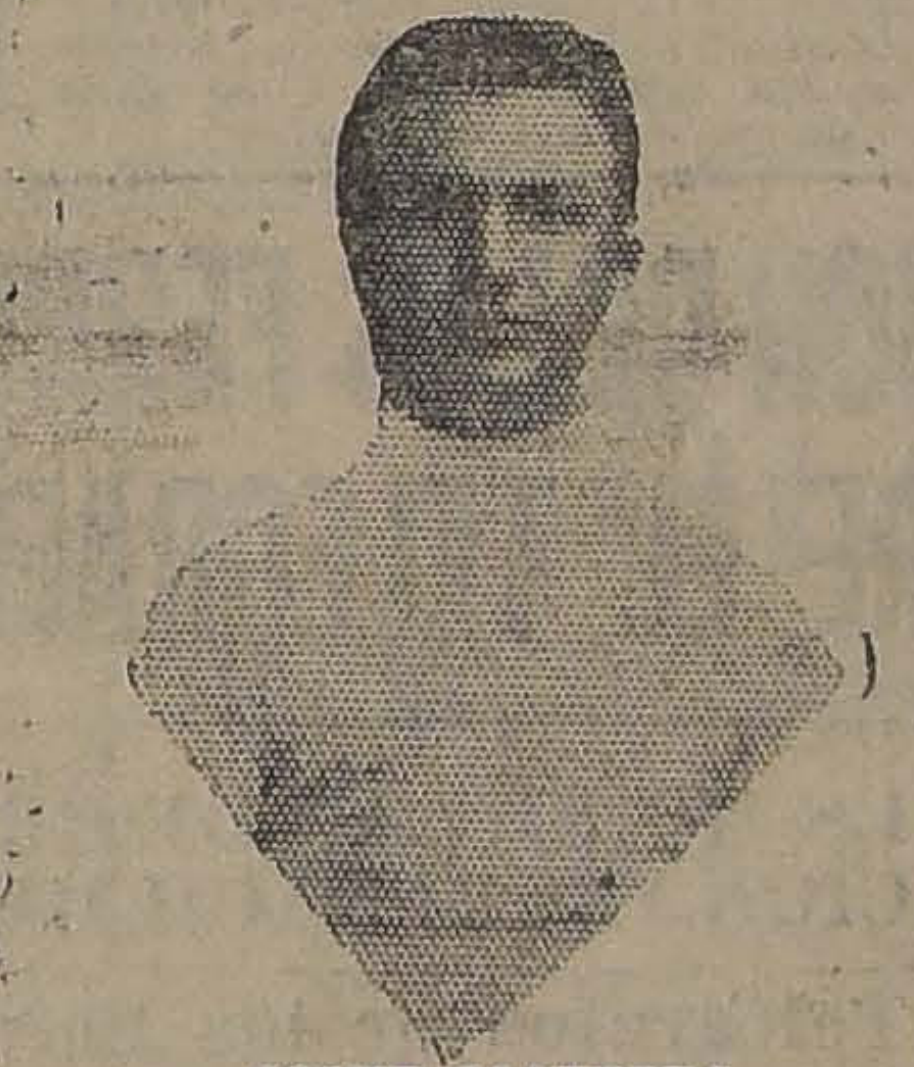

COSME SAAVEDRA

Representantes de la Federación Ciclista de Mendoza

¿THE MONARCH?
TE MONARCH es el Rey de los CIGARRILLOS HABANOS
$ 1.20

Los competidores

Participarán en la gran contienda, 14 equipos, a saber:

Federación Ciclista de Mendoza: Nino Ardesi y Cosme Saavedra.

SEÑOR MANUEL VERGARA,
entusiasta dirigente del National

National Sporting Club: Miguel Ballesteros y Juan Dagnino.

Audax C. Sportivo Italiano: Luis Mantelli-Félix Fourey y Aurelio Simonetti-Antonio Grilli.

E. ROMAN

Ursus Arco Iris: Norberto Morales-Miguel Gomila y Ricardo Bermejo-Juan Chamorro.

Ibérico: Alfredo Massanés-Jesús Abeleida.

Cóndor: Ernesto Román-Juan Araya.

Chile: Feliciano Pérez-Carlos Rocuant.

Centenario: Francisco del Valle-Eduardo Venegas y Jorge Videla--Heriberto Díaz.

Internacional: Emilio González-Horacio Acevedo.

Chacabuco: Juan Rojas - Custodio Ibarra.

Royal: Francisco Julliet - Alberto Salazar.

A juzgar por la lista precedente podrán apreciar nuestros lectores la calidad de los concursantes que se presentan a una prueba de trascendental importancia a finiquitar en la arena deportiva la supremacía y el cetro del ciclismo.

Están inscritos los corredores argentinos que en sus entrenamientos han evidenciado grandes condiciones; los cuatro campeoes olímpicos sur-americanos; representantes del Ibérico e Italiano que en las carreras de largo aliento efectuadas anteriormente se han destacado por sus lucidas performances obtenidas con impecable estilo.

CARLOS ROCUANT,
del Chile, que correrá con Feliciano Pérez

El Comité Directivo

Estará a cargo del torneo el siguiente Comité Directivo:

Comisarios generales, señores Luis Mandujano Tobar, Francisco C. Ortega y Pedro Musset Castro.

Jueces de partidas, señores: Juan Bestard y Erasmo Vásquez C.

Jueces de llegada, señores Evaristo Santos, Jesús Palou, Severo Rojas, Amadeo Pérez, José M. Flores, Gabriel Leiva, José Olea, Florindo Donoso, Vicente Sepúlveda, José Mas R., Juan Francisco Jiménez y Jesús Sánchez.

Jueces de cancha: Antonio Robles, Rigoberto Saavedra, Luis E. Salinas, Luis Gorichón, Pedro Basso, Recaredo Bruna, José Allegret, Francisco Regúlez, Ernesto Contreras, Severino Larios y Pedro Herrera.

Anunciador y juez del departamento de corredores, señor Américo Simonetti.

Cronometradores, señores: Pablo Morales, Juan Lizama, Luis Vargas Rencoret, Desiderio Mella y Amador Marchant.

Secretarios generales, señores Manuel Vergara y Carlos Soto.

Tesoreros, señores Luis Aránguiz y Desiderio Mella.

La tribuna oficial

Especialmente invitados concurrirán a presenciar la prueba las siguientes personalidades de nuestro mundo social, político y deportivo que ocuparán la tribuna oficial:

S. E. el Presidente de la República; señor Ministro de Relaciones Exteriores, don Luis Izquierdo; Ministro de Instrucción Pública; Ministro de Italia; de España, Argentina, Uruguay y Brasil. Senadores, señores: Enrique Zañartu P., Zenón Torrealba y H. Arancibia Laso; diputados, señores: Juan Pradenas Muñoz, Luis Correa R., Vicente Adrián, Ismael Edwards Matte, Gustavo Silva Campo y Aquiles Vergara V.; generales, señores: Luis Brieba, Luis Cabrera, Juan E. Ortiz; coronel señor Arturo Ahumada, presidente honorario del National Sporting Club; mayor señor Marqueduque Grove; comandante de la Escuela de Carabineros, señor Alfredo Ewing; comandante, señor Julio Franzani; capitanes, señores Torrealba, Barahona y Edecán de S. E. capitán señor Salvador Lazo; teniente señor Mario Bravo; primer Alcalde, señor Emilio Silva Espic; regidores, señores Diego Escanilla y Nicasio Retamales; Prefecto de Policía de Santiago, señor Julio Bustamante; comisario de la 4.a Comisaría; señores Jorge Matte Gormaz, Vicente Sepúlveda, Luis Vargas, Pedro J. Fajardo, Carlos Doren, Rafael Porta, Severino Larios y Armando Mandujano; presidentes de las Ligas Santiago, Metropolitana y Asociación Santiago y los directores de los diarios locales.

J. ARAYA

Además la institución organizadora ha tenido la gentileza y cortesía de invitar a los jugadores de Talcahuano que actuarán en el entreciudades de hoy por la competencia del trofeo Rafael Torreblanca.

Atractivo de la prueba

Para quitar la monotomía propia de las carreras de largo aliento, el Club organizador ha establecido va-

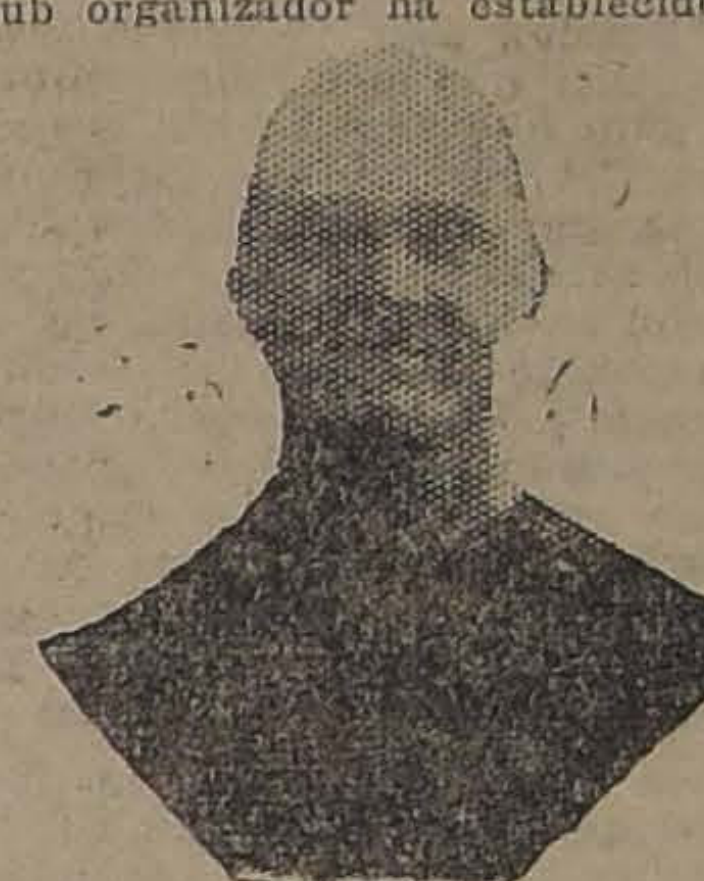

FELIX FOUREY,
del Italiano, compañero de Mantelli

rias novedades a la carrera, como por ejemplo, 12 llegadas parciales, una cada dos horas; para así agregar un nuevo aliciente a los competidores y alentar al público a que está siempre alerta del desarrollo de la contienda. Para los efectos del cómputo se anotarán por puntos en

MIGUEL BALLESTEROS

JUAN DAGNINO

Equipo del Club organizador

escalerilla, y el vencedor de la prueba será aquel que en el cómputo total alcance la más alta mayoría de puntos.

El festival y baile durante la noche

Ha habido un interés especial en rodear la prueba de mayor número de atractivos, a fin de que el numeroso público, que no dudamos concurrirá, pueda presenciar un interesante acontecimiento deportivo y al mismo tiempo recrearse con las diversas entretenciones que proporcionarán la reunión social, concurso de baile, kermesse atendida por distinguidas señoritas y las diversiones que ejecutarán los hermanos Morris que efectuarán pruebas cómicas en bicicleta; las diversiones del concesionario del Luna-Park de la Quinta Normal que atrae a un grueso público a sus instalaciones y que esta vez podremos admirar en el velódromo del Parque Cousiño.

El programa de entretenciones es atrayente y de todo punto novedoso e interesante.

Dos bandas y una orquesta amenizarán la reunión.

Habrá un servicio de buffet especial a fin de que nuestros deportistas puedan seguir en todo su curso el desarrollo de la prueba y participar en las entretenciones a que nos referimos más arriba.

Estado de la pista y adornos

Ayer por la tarde acompañados de los dirigentes del club organizador, visitamos el velódromo y no pudimos menos que felicitarlos, pues el estado de la pista es excelente, tanto en las tierras derechas como los virajes que han experimentado modificaciones, que los han dejado en condiciones de responder con eficiencia al magno esfuerzo de los concursantes.

En cuanto a los adornos, hermosas banderas de Argentina, España, Italia, Uruguay, Brasil y Chile, se hallan entrelazadas formando bellos gallardetes que le dan un aspecto imponente al velódromo y lo presentan como en grandes días de fiestas.

Los kioscos de la kermesse están vistosos y ofrecen un golpe de vista imponente, espectáculo que resultará más bello cuando estén iluminados.

La iluminación es extraordinaria y como nunca. — Tanto desde la entrada por la puerta principal del Parque Cousiño hasta la entrada al sitio del "meet", como en el interior de la pista, grandes focos de mucha potencia presentarán un aspecto como si fuera de día.

Se han construído puentes de comunicación para que el público de las tribunas pueda tomar parte en las diversiones y bailes.

Los premios

A los premios donados por S. E. el Presidente de la República, el Ministerio de Instrucción y la I. Municipalidad, hay que agregar los que ofrece como estímulo el club organizador y son los siguientes:

Primer premio. — Una copa de plata para el club; un diploma para cada uno de los co-equipos.

Segundo premio. — Un objeto de arte para el club; un diploma para cada uno de los co-equipos.

Tercer premio. — Un objeto de arte para el club; un diploma para cada uno de los co-equipos.

Cuarto premio. — Dos medallas de oro y dos diplomas.

5.o, 6.o, 7.o y 8.o premios. — Medallas de oro y plata y diplomas.

Los equipos que no lleguen a premios y que terminen la prueba recibirán un diploma para cada cor[illegible]

El memorándum-progra.

Debido a la huelga de tipógrafos no fué posible dar a la publicidad la revista-programa que anunciáramos, pero el club organizador suplirá este inconveniente expendiendo un memorandum con detalles sobre los

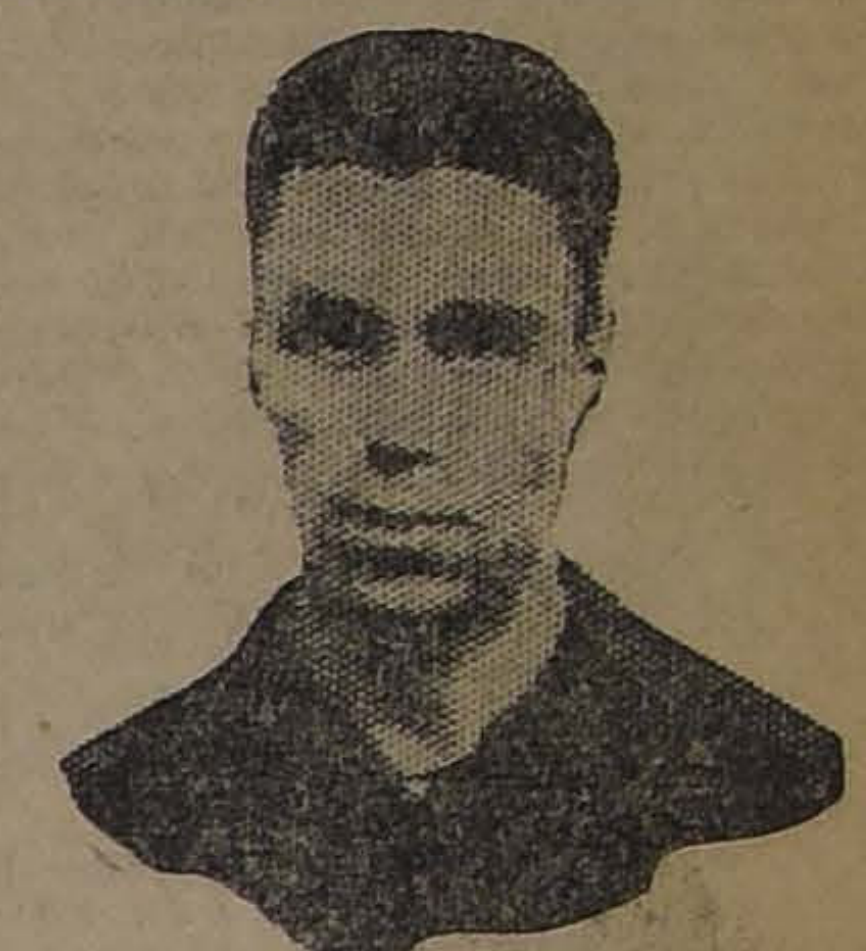

JUAN IBARRA,
del Chacabuco, co-equipo de Juan Rojas

inscritos, el jurado controlador, reglamento de la prueba, los premios y una lista completa de los socios del Sporting.

Un servicio de Cruz Roja

Para el caso de accidentes habrá un servicio especial de Cruz Roja, atendido por un competente farmacéutico.

Advertimos al público que la policía que custodiará el orden durante la carrera, será inflexible en sus decisiones. Al efecto, en caso que un espectador cruce la pista sin aprovechar los puentes de comunicación construídos ex-profeso, será sacado inmediatamente del velódromo sin ulterior reclamo.

Está comprobado que la mayoría de los accidentes se deben a imprudencia del público que en su afán de un exceso de entusiasmo, sale hasta el medio de la pista a observar a los concursantes.

El valor de las localidades

El National Sporting Club ha querido en todo momento que la prueba pueda ser presenciada por cualquiera, por modestos que sean sus recursos, y al efecto, ha fijado precios muy bajos.

Tribunas, $ 3. Entrada general, $ 2, y niños y señoritas, $ 1.

Esta entrada pierde su efecto cuando el espectador abandone la pista o velódromo; de tal suerte que para entrar nuevamente, deberá cubrir también el importe a una nueva entrada.

Advertencia

Se ruega a los miembros del jurado controlador, concursantes de todas las pruebas y a los miembros de la comisión, que se encuentren en el velódromo, a más tardar a la 1.30 P. M., a fin de distribuir el trabajo en forma conveniente.

ALBERTO SALAZAR

FRANCICO JULLIET

Equipo del Royal

NORBERTO MORALES

MIGUEL GOMILA

Elenco del Ursus Arco Iris

LA PODEROSA
AGENCIA GENERAL: GALERIA ALESSANDRI 14
El Martes 26
Se verificará el sorteo de amortización correspondiente a los Bonos de $ 1, con un premio mayor de 5,000 pesos.
Domingo y Lunes abierta la oficina hasta las 12.

EL GLOBO
San Diego esq. Eyzaguirre
Teléfono Inglés 1628
Como regalo de Pascua y Año Nuevo, liquidaremos parte de nuestras grandes existencias.
HAY
Catres de hierro, hierro y bronce, y todo bronce, catrecitos y cunas a precios sin competencia.
MUEBLES
Lindos DORMITORIOS ingleses, a .. .. .. $ 530.00
Id. id. id., a .. .. .. $ 700.00
Id. id. id., a .. .. .. $ 900.00
Id. id. id., a .. .. .. $ 1,400.00
Id. id. id., a .. .. .. $ 1,700.00
COMEDORES, desde .. .. .. $ 550.00
MUEBLES salón forrados en rica felpa y seda $ 240, 350, 400 y .. $ 500.00
ROPEROS con luna .. .. .. $ 185.00
PEINADORES con mármol, desde .. .. .. $ 135.00
Veladores, mesas, sillas y muchos otros artículos a precio sin igual.
Servicios lavatorios, plaquées y artículos para regalos a precios muy bajos.
El más variado surtido en Carpetas, Colchas, Frazadas y Sábanas.

EL RAID DE AVIACION SANTIAGO-TALCA

QUE ESTUVO EN PELIGRO DE SUSPENDERSE, SE EFECTUARA EN LA SEMANA ENTRANTE

EL SEÑOR RICARDO BASCUÑAN OFRECE SU FUNDO "QUINTA" PARA CAMPO DE ATERRIZAJE

El Miércoles próximo irá una comisión de pilotos a reconocer este terreno

Telegramas cambiados entre el Intendente de Talca y el jefe de la INSPECCION DE AVIACION

"Los Tiempos" en su edición de ayer dió la noticia de que el raid de aviación a Talca se había suspendido a causa de los inconvenientes surgidos a última hora.

En efecto, comunicaciones recibidas en la Inspección de Aviación hacen saber que el Sr. Hederra, que había cedido su fundo San Miguel como campo de aterrizaje, ha desistido de este ofrecimiento por razones que se dan a conocer más adelante; con esta resolución el jefe de la Fuerza Aérea tuvo que suspender el raid que debería efectuarse hoy día.

Las comunicaciones que damos en seguida dan cuenta de lo que dejamos expuesto:

"Santiago, 22 de Diciembre de 1922.—Comandante General de Armas.—Talca:

Para efectuar raid instrucción anunciado y aterrizar en ésta, ruego comunicarme previa consulta al señor Intendente provincia y señor primer Alcalde, si podemos contar con cancha aterrizaje, desde mañana hasta el Lunes próximo.

Recibida respuesta, daré órdenes partida, comunicándolo previamente US.

Demora contestación obligará retardo despacho aviones.—(Firmado): **General Contreras.**"

El Intendente de Talca contestó la consulta del General con el telegrama que copiamos a continuación:

"Talca, 22 de Diciembre de 1922.—Dirección Fuerza Aérea.—Santiago:

Inmediatamente recibí telegrama US. púseme al habla con don Nicolás Hederra, propietario fundo San Miguel, designado como punto aterrizaje, y ha contestado que le es imposible facilitar su fundo, porque le perjudica en sus trabajos agrícolas, debido a que nueva preparación terreno no es oportuno hacerla en esta época.—(Firmado): **Prado Puelma.**"

En vista de la naturaleza de los inconvenientes, que, como se puede ver, no han sido motivados por la Inspección de Aviación, sino por el propietario del fundo San Miguel, el General Contreras envió en la mañana de ayer el siguiente telegrama:

"Santiago, 23 de Diciembre de 1922. — Señor Comandante General de Armas. — Talca:

Visto telegrama US. comunicando no disponer del campo de aterrizaje ofrecido y preparado, lamento muy efectivamente postergar para ocasión más propicia raid instrucción que pensamos aprovechar para que nuestros pilotos militares llevaran provincia representada por heroica ciudad Talca, el saludo y agradecimiento aviación nacional, obligados por su participación en colecta pública incremento Fuerza Aérea. Ruego US. comunicarlo al señor primer Alcalde y señor Intendente. — (Firmado): **Luis Contreras.**"

UN OFRECIMIENTO DEL Sr. BASCUÑAN HARA POSIBLE LA REALIZACION DEL RAID

En la tarde de ayer, en los momentos que conversábamos con el jefe de la Inspección de Aviación, General Contreras, recibió el siguiente telegrama del Intendente de Talca, señor Prado Puelma:

"Dirección Fuerza Aérea.—Santiago: Don Ricardo Bascuñán ofrece su fundo Quinta, en la subdelegación Lircay, distante una legua de la ciudad, para aterrizaje aviones. El teniente Prieto, de Zapadores, que lo visitó, díceme que lo encuentra más apropiado que el de don Nicolás Hederra.

Para iniciar trabajos de preparación del terreno es necesario que esa Dirección indique con tiempo el día y hora de llegada de los aviones.— (Firmado): **Prado Puelma.**"

A esto telegrama el General Contreras contestó en los siguientes términos:

"Santiago, 23 Diciembre 1922. —Señor Intendente Prado Puelma. —Talca:

Agradezco ayuda US. y ruego aceptar y agradecer ofrecimiento señor Ricardo Bascuñán, anunciándole que Miércoles próximo irá comisión pilotos reconocer terreno aterrizaje y fijar, de acuerdo con US. y señor primer Alcalde, día y hora iniciación raid.—Saluda a US. (Firmado): **Luis Contreras S.**"

Así, pues, gracias al ofrecimiento del señor Bascuñán, la interesante prueba de aviación que estuvo en peligro de malograrse, se realizará en el curso de la semana entrante.

CARAMELOS
BOX
1er. Premio en la Exposición de Industrias
RAMIS CLAR
DELICIAS 835

Se ruega a los distinguidos consumidores de estos exquisitos caramelos que guarden los cupones para el canje que se hará desde el 3 de Enero próximo, para proceder a la repartición de los premios que se efectuará con gran solemnidad el 10 de Enero en

EL LUNA PARK

Antes pase usted a probar los más ricos helados.

LAMPARILLA
PHILIPS
La Luz del Tiempo que compran

Las venden todos los almacenes eléctricos y sus importadores:

MORRISON & CO.

Ahumada 65-77 — Santiago

NECESITAMOS

Arrendar Casa

EN BAJOS

diez piezas, cerca Plaza Yungay.

OFERTAS:

Casilla 1785

Pago del mes de Diciembre a los empleados públicos

Los pagos correspondientes al mes de Diciembre del presente año, se efectuarán en las fechas que se indican y en el orden que se expresa:

Martes 26 de Diciembre.—Habilitados en general; ajustes de Jefes y Oficiales en servicio; Inspección General de Educación Primaria y Escuelas Normales y Superiores.

Miércoles 27 de Diciembre.—Jubilados en general (con excepción de los de Instrucción Primaria), Escuelas de niñas y mixtas.

Jueves 28 de Diciembre.—Jubilados de Instrucción Primaria y Escuelas de hombres.

Viernes 29 de Diciembre.—Pensiones de Jefes y Oficiales de Policía y tropa de la misma.

Nota: A los pensionados de Guerra y Marina que no hayan cobrado el mes de Diciembre, se les pide hacerlo antes del 31 del presente.

Sociedad Española "Unión Andaluza"

Esta noche celebrará esta institución una interesante velada que, como de costumbre, empezará a las 10 P. M., con un baile social con orquesta.

Terminado el baile, habrá acto de variedades, entre cuyos N.os. figurará un chispeante monólogo recitado por su autor, el miembro de esta Sociedad, señor Francisco Valenzuela.

Mañana Lunes, día de Navidad, se hará una matinée con un baile que se efectuará de 6 a 8 P. M.

Sabemos que la comisión de fiestas de la Unión Andaluza", ha preparado una interesante rifa que se llevará a cabo en la velada del día 31 en la noche, en la que se rifarán diez valiosos objetos y una gran sorpresa, obsequios todos ellos, de entusiastas socios de la institución.

Están ya a la venta los boletos para la expresada rifa y su valor es de un peso el número.

LA ELECTRIFICACION DE LOS FERROCARRILES Y SU INFLUENCIA SOBRE EL TELEGRAFO Y EL TELEFONO

LAS PERTURBACIONES NO SERAN DE GRAVEDAD Y PODRAN SOLUCIONARSE FACILMENTE

El jefe del Servicio de Telégrafos de los Ferrocarriles, Mr. Evans, nos hace interesantes y nuevas declaraciones sobre este importante asunto

Consecuentes con nuestro deseo de informar al público sobre las perturbaciones que sufrirán el telégrafo y el teléfono con la electrificación de la I Zona de los Ferrocarriles, llevamos ayer nuestra encuesta al jefe del Servicio Telegráfico de los Ferrocarriles del Estado, señor Evans, quien se prestó amablemente a nuestro deseo.

—La alarma que se ha originado en Chile, comenzó diciéndonos el señor Evans, se ha producido en todas partes del mundo en casos análogos; pero siempre se ha procurado solucionar el asunto, llegando a conclusiones más o menos apreciables.

En el problema de la electrificación hay dos factores que perturban las comunicaciones telegráficas: el aumento de potencial que se produce en la línea de retorno, cuando el conductor riel del ferrocarril está en malas condiciones, y la inducción que produce en las líneas aéreas la vecindad de la corriente de alta tensión, especialmente la alterna.

Frente al primer punto tenemos una defensa en la legislación que, como en otros países, existe en el nuestro. En efecto, la ley limita el voltaje de las corrientes de retorno en los rieles, lo que evita las perturbaciones. Entonces el problema se reduce a hacer cumplir la ley manteniendo la Compañía de Fuerza Eléctrica en buen estado de conductibilidad las uniones de sus rieles.

Por otra parte, el establecimiento de líneas metálicas de retorno para las comunicaciones, descarta por entero este factor, pues evita el aumento de potencial que puede producirse en el conductor tierra.

Respecto de las corrientes de inducción, será necesario el empleo de los aparatos necesarios para evitar sus efectos, los que parece no serán de naturaleza muy seria, porque la Compañía usará corriente continua, que tiene menor influencia inductiva que la alterna, y tomará otras medidas para eliminar las perturbaciones que pudieran provenir de sus líneas. Esto último se ejecutará por medio de transposición de sus líneas de alta tensión.

No estamos completamente al tanto de la posición que la Compañía de Fuerza Eléctrica dará a sus líneas de alta tensión frente a nosotros. La que conocemos actualmente, no tiene gran efecto porque conduce poca corriente.

Me parece que el propósito de la Compañía es traer el resto de sus líneas de alta tensión por fuera de la faja de terrenos del ferrocarril, acercándose sólo en las su-estaciones. Si las trajera por la faja, tendría que llevar transpuesta la corriente, es decir, antiinductivamente.

Otro factor de solución contra los efectos de la inducción, es la postación única para los telégrafos y teléfonos, a que ha aludido uno de los reportajes que ustedes han hecho sobre esta materia.

En efecto, hemos efectuado los planos para este trabajo por el cual todas las líneas llevarían una ruta única, que el Servicio del Ferrocarril arrendaría a precios bajos a las Compañías de Telégrafos y Teléfonos. Como en estas condiciones sería necesario poner dispositivos para quitar la inducción de una línea respecto de otra, por sí solo se eliminaría el peligro de inducción por la electrificación.

Pero no es completamente exacto que este proyecto se haya abandonado, como se dice en el reportaje aludido.

Se ha terminado el estudio de él y hoy está paralizado por consideraciones de carácter administrativo y legal que son del resorte del Consejo de la Empresa.

Ahora, considerando el problema en su conjunto, continúa el señor Evans, producir alarmas contra los efectos de la corriente de alta tensión, no es el medio de considerar el desarrollo de uno de los recursos naturales más importantes del país, y hasta cierto punto luchar contra el progreso.

En todas partes del mundo, especialmente en Estados Unidos, se ha producido una situación análoga y aún más grave que aquí, porque se han empleado corrientes de muy alta tensión en la vecindad del telégrafo, pero siempre se le ha buscado una solución.

Es importante que todos los afectados se ayuden recíprocamente para encontrar los recursos a fin de reducir los efectos de la electrificación.

En general, pensamos, que este asunto acarreará la dobladura de los hilos que traerá por otro lado una ventaja para todos, pues mejorará las comunicaciones telefónicas.

El servicio se preocupa ahora, terminó diciéndonos el señor Evans, de introducir en sus líneas, para mejorar las condiciones, aparatos especiales de protección para eliminar las probabilidades de perjuicios físicos en caso de incendios.

BILZ
REFRESCANTE SIN ALCOHOL
INSUPERABLE

Cuidado con las imitaciones!

Compañía Cervecerías Unidas

Sociedad Anónima Chilena

Santa Klaus tiene

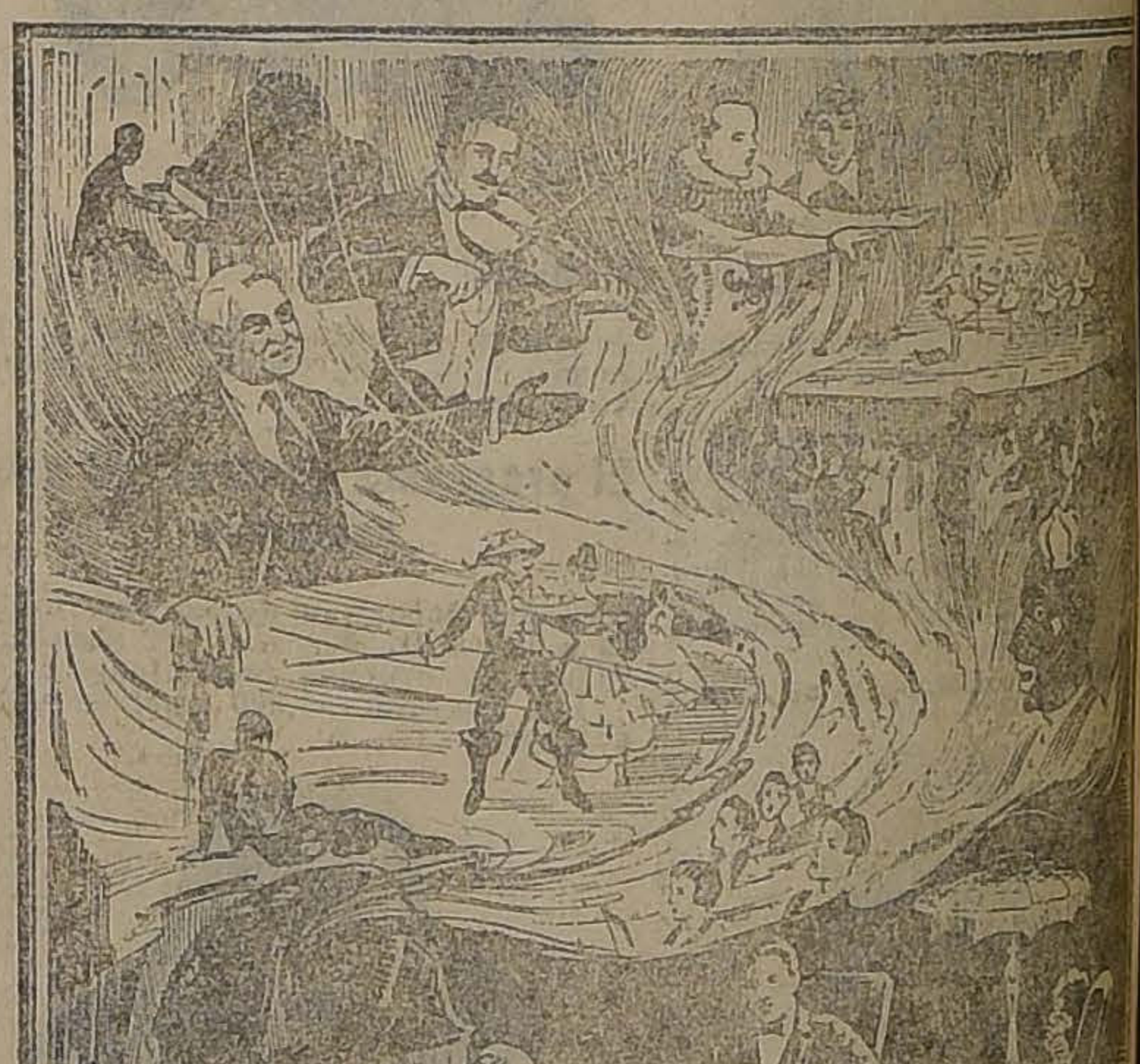

Una Novedad, esta Pascua

Llevará el maravilloso obsequio de un

Receptor, Radio Telefónico

que significa el máximum de atracción en el hogar.

Visítenos y pida presupuestos.

CHILE RADIO Co.

Representante de los famosos aparatos PEKAM

Edificio Ariztía 10.° Piso

CASILLA 726. — TELEFONO 3832

NO COMPRE MUEBLES

sin consultar precios. Ofrecemos en cualquier estilo y clase, en maderas nacionales o extranjeras, directamente de la fábrica al interesado. Le conviene conocer nuestros bajos precios.

Fábrica Nacional de Muebles

SERRANO 392, ESQUINA CONDOR.—TELEFONO 95, MATADERO.— CASILLA

Facilidades de pago

La celebración de la Pascua en la capital

LAS FIESTAS DE ESTA NOCHE

La repartición de juguetes a los hijos del personal de Policía del Orden

El baile de esta noche en la Unión de Profesores de Chile

Como en años anteriores, las festividades de la Pascua han puesto una nota de colorido y bulliciosa animación.

Las calles centrales, rebosan de transeuntes y en todas las vitrinas de las casas comerciales se agrupan grandes cantidades de pequeñuelos que en esta época son los mejores clientes.

Nacimientos reyes magos, pastores, etc., pueden verse en todas las vidrieras conjuntamente con juguetes modernos que son prestamente adguiridos por los niños.

LOS PASEOS POPULARES

La Alameda y otros paseos públicos comienzan a animarse. Mesas, vistoso farolillos y ferias hacen recordar las tradicionales fondas de otrora.

Todas las instituciones militares, obreras y estudiantiles se aprestan para celebrar la Pascua, confeccionando programas al efecto.

EN EL INTERNACIONAL LAWN-TENNIS CLUB

Esta noche se llevará a efecto la kermesse que ha venido preparando el International Lawn-Tennis a beneficio de la Protectora de la Infancia.

Esta fiesta se realizará en las canchas del Lawn-Tennis Club.

EN LA QUINTA NORMAL

Esta noche se llevará a efecto en la Quinta Normal la fiesta que ha venido preparando la institución denominada Las Creches.

Esta fiesta será amenizada por dos orquestas y ella se llevará a cabo en la Luna Park de la Quinta Normal.

EN LA COMPAÑIA CHILENA DE ELECTRICIDAD LIMITADA

Esta Compañía ha organizado una fiesta de Navidad para el personal y sus familias, la que tendrá lugar mañana, a las 3 P. M., en el teatro y patio del Patronato de Andacollo, en la calle Mapocho esquina de Paz.

El número principal de la fiesta será la repartición de juguetes a los niños de todo el personal, sin distinción.

SOCIEDAD DE INSTRUCCION PRIMARIA ESCUELA OLEA

A las 9 de la mañana de hoy se realizará el acto de la clausura de clases y repartición de premios a los alumnos distinguidos en el año; acto para el que se ha confeccionado un bonito programa de cantos, danzas, declamaciones, etc., y al que asistirán todas las familias del barrio, que están estrechamente vinculadas a la Escuela.

La Brigada de Boy-Scouts, al mando de sus comandantes don Pascual Ramírez y don Armando Mujica, harán una presentación oficial ante el Director de la Escuela.

En la noche, a las 9 y media, se realizará la tradicional kermesse de Pascua, en la cual, además de la acostumbrada repartición de juguetes a los niños del barrio, habrá una velada teatral, que este año estará a cargo del conjunto "Paco Ramírez", el que se ha esmerado porque la parte de la fiesta a su cargo, supere a la de los años anteriores.

LA FIESTA DE PASCUA EN EL REGIMIENTO CAZADORES

Hoy, a las 9 P. M., por primera vez el Regimiento Cazadores celebrará en su cuartel, la fiesta de Navidad, o sea la Pascua del Soldado, dedicada a las familias de los sub-oficiales y soldados del Regimiento.

Esta fiesta, celebrada en el mundo entero con gran regocijo, corresponde esta vez celebrarla a una de las unidades más prestigiosas del Ejército.

Nochebuena. La ciudad agita envuelta en ruidos y luces. Las vidrieras irradian exhibiendo las hermosas escenas bíblicas de reyes y pastores. Revive la Leyenda y por un momento soñamos en el buen viejo Santa Klauss de níveas barbas, que aparecerá de improviso cargando sobre sus hombros cansados el pesado bagaje de los aguinaldos de Pascua.

Los niños de todos los hogares aguardan el milagro y del palacio fastuoso al más modesto hogar un diminuto botín lucirá en la ventana.

El amanecer alumbrará gratas sorpresas, pero también decepciones crueles. A veces Santa Klauss no se detiene en las viviendas humildes.

LA PASCUA POLICIAL

La Prefectura de Policía ha confeccionado para mañana el siguiente programa con motivo de la celebración de la Pascua:

1.o Visita a las distintas instalaciones de las comisarías y reparto de juguetes.

2.o Relación de las fiestas hecha por el sub-comisario don Carlos Ballesteros.

3.o Entrega de una espada al mejor alumno de la Escuela Policial, curso del presente año.

4.o Reparto de las medallas, barras y diplomas por años de servicios.

5.o Entrega de siete premios: tres de $ 50 y cuatro de $ 100, por actos sobresalientes en el servicio.

6.a Entrega de un premio de un reloj donado por el señor prefecto al guardián con más años de servicios en el Cuerpo, exceptuando los agraciados en años anteriores.

7.o Entrega de un premio de 200 pesos al guardián con menos partes de enfermo y permisos.

8.o Entrega de un premio de 50 pesos por cada Comisaría al guardián con mayores imposiciones en la Caja de Ahorros.

9.o Entrega de un premio de 100 pesos por Comisaría al guardián de mejor conducta durante el año.

10. Entrega de un premio de 100 pesos por Comisaría al guardián con mayor número de hijos legítimos.

11. Rifa de una máquina de coser entre los guardianes casados de las diferentes Secciones. Donación de la Casa Singer.

12. Entrega por el contratista de las proveedurías de la Policía, señor Alberto Bacciarini, de un crédito, sorteado en cada Comisaría, para un guardián, igual a la cuenta que tenga en el presente mes.

13. Reparto de los premios otorgados por la Sociedad Protectora de Animales "Benjamín Vicuña Mackenna", a los guardianes que se hayan distinguido en el presente año en actos de protección a los animales.

La banda del Cuerpo amenizará esta fiesta.

UNION DE PROFESORES DE CHILE

Como está anunciado, a las 10 P. M. de hoy, en Nataniel 135, se iniciará el gran baile de fantasía y kermesse que la Unión de Profesores de Chile ha organizado para celebrar la Noche Buena y reunir fondos en favor de la Pascua de los niños pobres.

Los preparativos para esta fiesta, los arreglos que se han hecho en el local, las excelentes orquestas que ejecutarán música escogida, la iluminación extraordinaria, los hermosos kioscos atendidos por señoritas profesoras, las rifas, remates, correos, sorpresas y entretenciones de toda índola que se han preparado para recrear a la concurrencia, auguran un completo éxito a esta fiesta social, destinado a asumir proporciones extraordinarias.

Se previene que se ha establecido un estricto control para la asistencia de señoritas, a las cuales se recomienda adquirir personalmente sus entradas y evitar el uso del antifaz.

EL MINISTRO DE CHILE EN EL JAPON

Por decreto de fecha de ayer, el Ministerio de Relaciones aceptó la renuncia que hizo de su cargo, el Ministro de Chile en el Japón, don Víctor Robles.

El señor Robles, en su renuncia deja constancia que su viaje de regreso al país lo ha hecho con fondos de su peculio y que durante los meses que ha permanecido en el país, no ha cobrado sueldo alguno.

El Ministerio, junto con comunicarle la aceptación de la renuncia, le ha enviado una nota en que le manifiesta los agradecimientos del Gobierno por la forma celosa y eficaz en que sirvió al país en las funciones de Ministro de Chile en el Japón.

AL PUBLICO

EN GENERAL Y A LOS OBREROS EN PARTICULAR

Desde hace algunos días, el diario "La Federación Obrera" ha emprendido conmigo la campaña de injurias y de calumnias que acostumbra, según la suma que le paguen por hacerlo o que pretenda obtener con su silencio. De mi parte ni de la Sociedad que represento, no obtendrá un centavo, porque sus difamaciones no me alcanzan y, porque los que practican el chantage, deben de estar en la cárcel.

Conviene que sepa el pueblo que "La Federación Obrera" es el diario más caro de Chile, por las siguientes razones:

1.o Porque se vende a $ 0.20 y en papel, no alcanza a tener un centavo.

2.o Porque para mantener el diario, o mejor a los que lucran con él, se ha estado pidiendo permanentemente cuotas extraordinarias a todos los consejos federales, del dinero destinado a socorrer los enfermos y a la gente sin trabajo.

3.o Porque el expresado diario no hace nada gratuitamente pues sus defensas u ofensas, se las hace pagar carísimo.

Conviene, además, que sepa el pueblo que con sus prédicas ese diario ha causado hondo daño a muchos trabajadores honrados que por seguir sus inspiraciones, se han declarado en huelga o han cometido actos de rebelión, por los cuales han perdido sus ocupaciones y hoy día se encuentran en la miseria. Ese diario jamás da un consejo bueno, ni ayuda a nadie en los medios de perfeccionar sus conocimientos profesionales o para emprender alguna industria o comercio, que le permita ganar honradamente el pan de su familia. Nada de esto hace el diario "La Federación", sino que se preocupa de sembrar odios y calumnias, en incitar a la revuelta y fomentar la envidia, la soberbia y otras pasiones bajas y malsanas.

Los plumarios de "La Federación Obrera" todo lo hacen por dinero y cuando llegan a dar alguna conferencia, no se olvidan de pasar el platillo para sacarles algunas monedas a los que no los conocen de cerca; pero el pueblo está abriendo los ojos y de ahí proviene que cada día el diario se venda menos, hasta que llegue el momento, que no está lejano, en que, ni regalado, lo lea ningún obrero de buenas costumbres.

Santiago, 13 de Diciembre de 1922.

Guillermo M. Bañados

Administrador General de "La Poderosa".

LA EMBAJADA EN LA ARGENTINA Y LA LEGACION EN AUSTRIA

EN LA PROXIMA SEMANA QUEDARAN DESIGNADAS LAS PERSONAS QUE REPRESENTARAN A CHILE EN ESTOS CARGOS

En los círculos oficiales del Ministerio de Relaciones, se nos ha informado que el Gobierno ha acordado proveer el cargo de Embajador de Chile en la República Argentina.

En los primeros días de la semana próxima, cuando hayan sido contestados los ofrecimientos que se han hecho, el Ministerio enviará al Senado el mensaje respectivo, solicitando su acuerdo para proceder al nombramiento.

Igualmente a principio de la semana próxima, quedará acordada la designación para Ministro de Chile en Suiza y Austria, por renuncia del señor don Manuel Rivas Vicuña.

EL MINISTRO DE INDUSTRIA

CONFERENCIA AYER CON LOS DIRECTORES DE FERROCARRIL Y OBRAS PUBLICAS

Ayer en la mañana conferenció con el Ministro de Industria y Obras Públicas, señor Absalón Valencia, el Director de los servicios sobre el estado en que se encuentran las obras fiscales en el país.

Por su parte, el Director de los Ferrocarriles, señor Rodolfo Jaramillo, que también concurrió al despacho del señor Ministro, le dió a conocer el estado de los servicios ferroviarios y sus necesidades.

LAS RENTAS DE CAMINOS

En una breve entrevista que tuvo con el Ministro, señor Valencia, el Inspector de Contabilidad de Caminos, lo impuso de la forma en que se recaudan las rentas de caminos y lo que se ha invertido de estos mismos fondos en otros usos que no son los fijados por ley de Caminos.

LAS OBRAS DE LA BIBLIOTECA NACIONAL

Se paralizarán a fines del mes por falta de fondos

Hemos sido informados que por falta de fondos, los trabajos de construcción del Palacio de la Biblioteca Nacional serán paralizados a fines del mes en curso.

Ya el personal de planta que tiene a su cargo estos trabajos ha sido notificado de esta determinación.

Sociedad de Fomento Fabril

"ESCUELA DE ARTES"

Hoy se llevará a efecto en la Quinta Recreativa, en La Cisterna, paradero N.o 12, el almuerzo, once. etc., con que esta institución celebra todos los años la conmemoración del 10.o aniversario de su fundación.

Dado el entusiasmo que reina, podemos augurar un día de sana expansión para sus socios y familias.

MUNICIPALIDAD

EN FAVOR DE LOS DAMNIFICADOS DEL NORTE

La Municipalidad recibe las erogaciones hechas por las ciudades de San Juan y Mendoza, de la República Argentina

En su oportunidad, dimos cuenta de los telegramas cambiados entre el Director de "El Debate" de San Juan, la Municipalidad de Mendoza y el Alcalde de Santiago a raíz de la catástrofe ocurrida en las provincias del Norte.

En los telegramas recibidos de Argentina se le comunicaba al Alcalde de haberse iniciado algunas erogaciones en favor de los damnificados chilenos.

Este dinero ha sido recibido ya por la Municipalidad de Santiago y su monto asciende a las sumas siguientes: 5 mil pesos chilenos erogados por el diario "El Debate", y mil nacionales donados por la Municipalidad de Mendoza.

Con este motivo, el Alcalde señor Silva Espic, ha enviado una comunicación a las personas donantes, agradeciendo a nombre de la Corporación que preside, el rasgo demostrado por ellas ante la catástrofe del Norte.

EL ALCALDE CONFERENCIA CON EL PRESIDENTE DE LA REPUBLICA. —En la mañana de ayer el primer Alcalde, señor Emilio Silva Espic, celebró una larga conferencia con el Presidente de la República.

Durante esta entrevista, el señor Silva Espic impuso al Primer Mandatario de la Nación de todas las tramitaciones que ha venido haciendo la Municipalidad a fin de solucionar cuanto antes el problema tranviario y de los trabajos que se están ejecutando también por cuenta de la Corporación en pro de los adelantos locales.

KOLODINE

PASTA CRISTALIZADA DE ALMENDRAS Y GLICERINA.— PARA DAMAS, CABALLEROS Y NIÑOS.—GRAN SUAVIZANTE Y REFRESCANTE DE LA PIEL

Se usa para:

Contrarrestar la acción del sol, del aire quemante del mar y del camino.

Fijar los polvos de arroz en el rostro.

Quitar la irritación de la navaja, después de afeitarse.

Calmar el dolor y curar las quemaduras por el fuego y el agua caliente.

Defender la piel de las arrugas precoces que producen los afeites y pomadas grasas.

Contra la acción del frío, impide y mejora las grietas.

Contra el calor, proporciona fresco agradable al cutis y no se desprende de la piel, como las grasas, cuando se traspira.

PRECIO: $ 1.50 CADA TUBO

Exíjala en todas las Boticas y Perfumerías.—Por mayor, Sta. Rosa 62

DIAZ Y LLONA

LUIS DIAZ GARCES Y FERNANDO LLONA CUEVAS

AGENTES de NEGOCIOS y CORREDORES de la BOLSA de COMERCIO

Huérfanos 1165—Teléfono 14, Central

Se encargan de la compra y venta de acciones, bonos, títulos de créditos y propiedades raíces, contratación de préstamos hipotecarios, consolidación y conversión de deudas y administración de bienes en general.

Chalet amoblado para veraneo

Ofrecemos en arriendo en La Cisterna, Chalet con 10 habitaciones, servicio, baño, natación, cancha tennis, garage, jardín, gran huerto frutal, etc.

GUZMAN, SILVA & CIA.

HUERFANOS 1243

FERIA

EDUARDO RODRIGUEZ & Cía.

CALLE EXPOSICION

ESQUINA DE ANTOFAGASTA

CARROS 30, A 2 CUADRAS Y A 8 DE LA ESTACION CENTRAL

TELEF. 126, ESTACION

Gran Feria

El Martes 26 a la 1.30 P. M.

Vendrán:

DE LA HACIENDA "EL NOGAL" (MARRUECOS)

50 VAQUILLAS, DE 3 AÑOS, procedencia lechera, entre ellas 10 muy preñadas.

DE MALLOCO

25 BUEYES DE TRABAJO, muy buen estado.
38 VACAS GORDAS de Matadero.
20 VACAS PARIDAS, de lechería.
10 TORUNOS GORDOS.

DE LA LAGUNA

30 VACAS A MEDIA GORDURA, muy buena clase.
30 VAQUILLAS DURHAM de 2 años, procedencia lechera.

DE PUANGUE

80 NOVILLOS de 2 para 3 años, para engorda.
30 BUEYES DE TRABAJO, muy buen estado.

DE CHAGRES

50 VACAS PREÑADAS, de lechería.

DE SAN JAVIER

38 VACAS PARIDAS, buenas lecheras.

DE SANTA EUGENIA DE LO BOZA

VACAS PREPARADAS PARA ENGORDA.
BUEYES DE TRABAJO.
UN LOTE DE TERNEROS, machos y hembras.

DE OSORNO, LOS LAGOS, FREIRE, TEMUCO, LAUTARO, RETIRO, TALCA, CURICO Y OTROS PUNTOS:

317 NOVILLOS de 1, 2 y 3 años, gordos, algunos de 400 y 500 kilos, y para engorda.
93 BUEYES, algunos gordos de 700 y 800 kilos, entre ellos para engorda y trabajo.
210 VACAS, de éstas 83 GORDAS DE MATADERO, las demás muy preparadas para engorda.
101 TERNEROS de 8 y 12 meses.

DE PAINE

20 VACAS GORDAS, especiales.

DEL FUNDO "OLIVETO" (TALAGANTE)

BUEYES GORDOS, de 700 kilos; NOVILLOS de 450 y 500 kilos.
20 MULARES, de silla y carga.
VACAS GORDAS, chilenas.

DEL FUNDO SANTA LAURA (SANTA ANA)

UN LOTE DE LECHONES, de meses.

DE LA HACIENDA CAUQUENES (POR ARREO), DEL SEÑOR JOSE TAGLE RUIZ

20 ESPLENDIDOS CABALLOS Y YEGUAS, de silla de patrón, de 4, 5 y 6 años, afamados y muy conocidos por sus grandes cualidades de silla, muy arreglados a la rienda, buena marcha, mansos, sanos garantidos, entre ellos algunos buenos de corrales, hijos de potros y yeguas chilenas.
20 CABALLARES, muy buena clase, mansos de montura, para servicio.
18 POTRONES Y POTRANCAS, todos negros, mestizos de percherón, muy buenos y apropiados para todo trabajo, carretones, etc.

DE DIFERENTES FUNDOS

235 CABALLARES de montura, tiro y servicio.

DE MULCHEN

30 CAPONES, gordos mestizos.

Eduardo Rodríguez & Cía.

NOTA.—Toda clase de facilidades para embarques y arreos. COMISION: 1 por ciento. Servicio especial de coches en Exposición esquina de Alameda. En la Feria hay buffet para almorzar. La Feria asegura ganado en trasporte ferroviario por cuenta de la Compañía de Seguros La Ibero Chilena.

¡¡NEUMATICOS!!

Recordamos a nuestros clientes que sólo faltan 5 días para que termine la colosal realización de los afamados

NEUMATICOS "FIRESTONE CORD", CAMARAS Y [illegible]

LLANTAS [illegible]

Aún nos quedan en existencia algunos neumáticos "KELLYSPRINGFIELD", que liquidamos a precios irrisorios.

No demore sus compras.

GIBBS & Co.

VALPARAISO SANTIAGO CONCEPCION

Catedral No. 1037

AGENCIAS EN TODO EL PAIS

PARA LOS NIÑOS

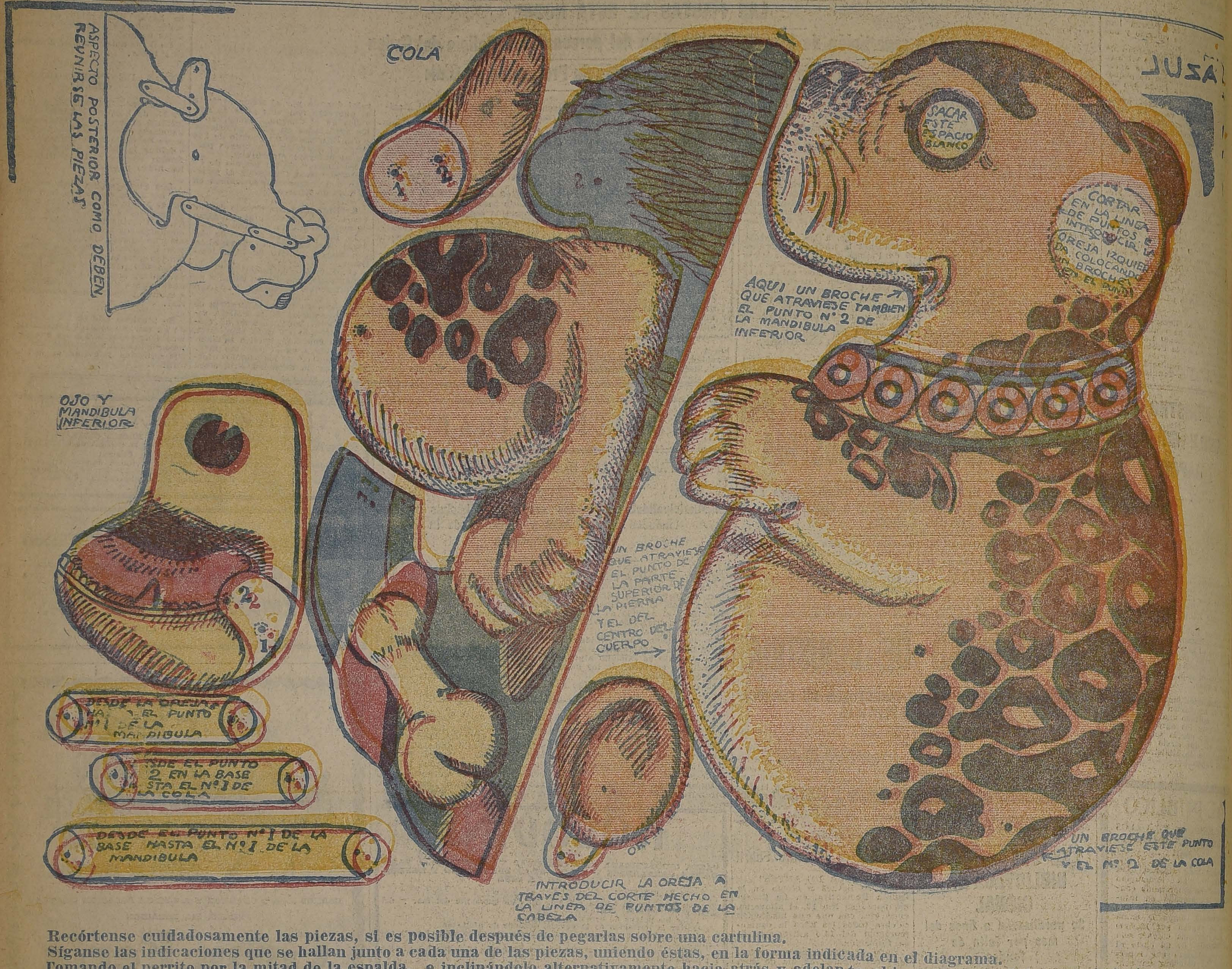
ASPECTO POSTERIOR COMO DEBEN REUNIRSE LAS PIEZAS
COLA
SACAR ESTE ESPACIO BLANCO
CORTAR EN LA LINEA DE PUNTOS E INTRODUCIR LA OREJA IZQUIERDA COLOCANDO UN BROCHE EN EL PUNTO
AQUI UN BROCHE QUE ATRAVIESE TAMBIEN EL PUNTO N° 2 DE LA MANDIBULA INFERIOR
OJO Y MANDIBULA INFERIOR
UN BROCHE QUE ATRAVIESE EL PUNTO DE LA PARTE SUPERIOR DE LA PIERNA Y EL DEL CENTRO DEL CUERPO
DESDE LA OREJA HASTA EL PUNTO N° 1 DE LA MANDIBULA
DESDE EL PUNTO 2 EN LA BASE HASTA EL N° 1 DE LA COLA
DESDE EL PUNTO N° 1 DE LA BASE HASTA EL N° 1 DE LA MANDIBULA
OREJA
INTRODUCIR LA OREJA A TRAVES DEL CORTE HECHO EN LA LINEA DE PUNTOS DE LA CABEZA
UN BROCHE QUE ATRAVIESE ESTE PUNTO Y EL N° 2 DE LA COLA

Recórtense cuidadosamente las piezas, si es posible después de pegarlas sobre una cartulina.
Síganse las indicaciones que se hallan junto a cada una de las piezas, uniendo éstas, en la forma indicada en el diagrama.
Tomando el perrito por la mitad de la espalda, e inclinándolo alternativamente hacia atrás y adelante, el juguete se pondrá en movimiento.

EL AFFAIRE MUNICIPAL

EL ALCALDE SEÑOR SILVA ESPIC Y LOS DENUNCIOS SOBRE UNA COIMA QUE SE DICE HABRIA RECIBIDO

Los regidores de minoría piden un tribunal de honor que investigue los hechos

Un sugestivo cambio de comunicaciones entre un regidor de minoría y otro de mayoría

Son del dominio público las incidencias en que se ha visto envuelto el Primer Alcalde, señor Silva Espic con respecto al denuncio de una coima que habría recibido para no decretar el cierre de una caballeriza.

UN TRIBUNAL DE HONOR

Los regidores de la minoría han dirigido al señor Silva Espic la siguiente carta:

"Santiago, 23 de Diciembre de 1922.—Señor don Emilio Silva Espic, Primer Alcalde de Santiago.—Muy señor nuestro:

Los regidores infrascritos impuestos de sus declaraciones a "El Mercurio", insertas en el número de ayer, y relativas al cheque que don Ernesto Martínez giró a la orden de don Julio Silva con motivo de una amenaza de clausura de su establecimiento de cochería, manifestamos a Ud. que tenemos graves cargos que formular contra su conducta funcionaria, los que exigen una investigación severa y eficaz.

Hemos visto—con satisfacción—que Ud. manifiesta el propósito de hacer plena y clara luz acerca de esta enojosa incidencia, si bien estimamos que el camino escogitado por usted de remitirse a la justicia del crimen no es el medio más rápido y eficiente para el esclarecimiento de un negocio de esta naturaleza.

Deseosos los infrascritos de proporcionar a Ud. la ocasión de dejar su reputación de funcionario libre de la más leve sombra de culpa, le invitamos a someter el incidente del cheque del señor Martínez y todos los demás cargos que contra su conducta funcionaria se formularán en la secuela del juicio, al fallo de un Jurado de Honor. Al efecto Ud. elegiría cinco nombres de entre la siguiente lista de prestigiosos ciudadanos, ninguno de los cuales está afiliado a un partido político con representación en el Municipio, señores:

Amunátegui, Gregorio
Arteaga G., Luis
Barros Jarpa, Ernesto
Barros Ortúzar, Salustio
Bunster V., Manuel
Dávila Izquierdo, Oscar
Huneeus G., Antonio
Ibáñez, Maximiliano
Matte Gormaz, Jorge
Montt, Lorenzo
Montaner Bello, Ricardo
Orrego, Juan Antonio
Phillippi, Julio
Pinto Cruz, Aníbal
Río del, Alejandro
Riesco E., Germán
Roldán, Alcibíades
Tupper, Fernando
Valdés Cuevas J., Florencio
Valdés Valdés, Ismael
Vicuña Correa, Nicolás
Zegers, Julio 2.o

Este Tribunal fallaría como jurado y su sentencia si fuera ampliamente absolutoria le proporcionaría a Ud. la mayor satisfacción de su vida.

Estamos ciertos de que Ud., tanto en defensa de su propio decoro, como del prestigio de la autoridad que ejerce, no rehuirá la invitación que le dejamos formulada.

De Ud. Attos. y SS. SS.—**Luis Alberto Cariola. — Rogelio Ugarte B.—Calixto Martínez.—N. Retamales.—Bernardo Quiroga.**

UN CAMBIO DE CARTAS

Por su parte, el señor Calixto Martínez ha escrito al señor Pedro León Ugalde la carta que copiamos a continuación:

"Santiago, 23 de Diciembre de 1923.—Señor don Pedro León Ugalde.—Presente.

Mi estimado colega y amigo:

Como hemos comprobado juntos algunos de los cargos que se hacen al Primer Alcalde, señor Silva Espic, le ruego tenga la amabilidad de responderme si aceptaría por su parte la formación de un Tribunal de Honor que investigue ampliamente las acusaciones que se han hecho al Primer Alcalde y que con esta misma fecha le propongo en unión con los colegas señores Cariola, Ugarte, Retamales y Quiroga.

Este Tribunal de Honor sería formado por cinco miembros elegidos por el señor Silva Espic, de la siguiente lista:

Señores: Amunátegui Gregorio, Arteaga G. Luis, Barros Jarpa Ernesto, Barros Ortúzar Salustio, Bunster V. Manuel, Dávila Izquierdo Oscar, Huneeus G. Antonio, Ibáñez Maximiliano, Matte Gormaz Jorge, Montt Lorenzo, Montaner Bello Ricardo, Orrego Juan Antonio, Phillippi Julio, Pinto Cruz Aníbal, Río del Alejandro, Riesco E. Germán, Roldán Alcibíades, Tupper Fernando, Valdés Valdés Ismael, Valdés Cuevas J. Florencio, Vicuña Correa Nicolás y Zegers Julio 2.o

Como usted comprenderá, deseamos, ante todo, dar una brillante oportunidad al señor Silva Espic para demostrar la honradez de su administración, y esperamos que él también acepte este temperamento sin perjuicio de las acciones judiciales que se ha adelantado a ejercitar.

Como usted ha estado, siempre dispuesto a toda campaña de depuración dentro del Municipio, confío que su respuesta será favorable a la petición de su amigo y colega.—**Calixto Martínez**".

El señor Ugalde respondió en la forma siguiente:

"Señor don Calixto Martínez.—Presente.

Mi estimado amigo y colega:

En respuesta a su atenta de fecha de hoy, debo manifestarle que conociendo el sentir del señor Alcalde don Emilio Silva Espic, con relación a las últimas incidencias en que se ha visto envuelto en su administración, estoy seguro aceptará el procedimiento propuesto por ustedes.

Por lo que a mí respecta puedo anticiparle que, jamás me opondré a que todos los asuntos o negocios que se relacionen con los intereses públicos sean ampliamente ventilados, pues, cualquiera oposición a esta manera de sentir importaría una complicidad en las acusaciones que pudieran formularse. Debo, además, hacerle presente, mi estimado amigo, de que la representación de mi Partido no rehuirá la invitación de ustedes (ya que los regidores radicales nos hemos distinguido en el ejercicio de nuestro mandato por los altos principios de fiscalización administrativa.

Con relación ahora a la formación del Tribunal propuesto, no veo inconveniente alguno en aceptarlo de entre las personas que se indica en la lista adjunta, pues veo que todas y cada una de ellas son prenda segura del correcto fallo que en conciencia y como Jurado de honor deberán librar.

Sin otro particular y con sentimientos de alta consideración, le saluda su amigo y S. S.—**Pedro León Ugalde.** — Diciembre 23 de 1922".

Consejo de Habitaciones para Obreros

Se abrió presidida por el señor Torrealba don Zenón y continuó don Alberto Mackenna S., y con asistencia de los Consejeros señores: Walker M. don Gustavo, Escanilla don Diego, Del Canto don Hermógenes, Adrián don Vicente, Subercaseaux don Ramón, Landa don Francisco y Fajardo don Pedro.

Acto. Se aprobó la de la sesión anterior.

Cuenta. Se dió cuenta de los siguientes asuntos:

Saneamiento. Se denunciaron como "inhabitables" y se ordenó demoler las siguientes propiedades: López 339 y 376 de don Aníbal Osorio, 445 de doña Elvira Bustamante; San Diego 763 de don Teodoro González; Aldunate 1338 de doña Julia Gandarillas.

Se denunciaron como "insalubres" y se ordenó clausurar las siguientes propiedades: López 339, 359 y 376 de don Aníbal Osorio, 445 de doña Elvira Bustamante; Coquimbo 1310 y 1320 esquina Nataniel 907 de don José M. Rossier; San Diego 776 de doña Aurelia Dávila, 763 de don Teodoro González, 637 de don Artemio Bustos, Cochrane 1452 de don Fortunato Villarroel; Aldunate 1338 de doña Julia Gandarillas y Dávila 925 de don Juan Achurra Alamos.

Juicios. De haberse iniciado 9 nuevos juicios contra propietarios que no han cumplido las órdenes del Consejo.

Se han dictado 5 sentencias favorables al Consejo.

De haberse reparado 90 piezas en cinco propiedades.

Solicitudes. Informando el Ingeniero sobre una solicitud de don Antonio Ebner, se acordó conceder un plazo de seis meses, dentro del cual deben efectuarse las reparaciones de las Citées "Las Palmas" y "Las Mariposas" ubicados en San Pablo 4702.

Consejos Departamentales. — Viña del Mar. —Del acta de la sesión de ese Consejo de 13 de Octubre último en la que se deja constancia de haberse dado cumplimiento a varios acuerdos de ese Consejo sobre reparaciones de propiedades insalubres; de haberse comisionado al señor Garretón y señor Primer Alcalde para que informen sobre los saldos que produzcan las agencias de ésa.

Informe del Inspector Visitador. — Del informe presentado por el Inspector Visitador don Julio Muñoz, en su visita practicada a los Consejos Departamentales de Rancagua, Curicó, Talca, Chillán, Concepción, Coronel, Temuco y Valdivia.

Nombramiento de Inspector de saldos sobrantes. — Fué nombrado Inspector de Saldos sobrantes el señor don Manuel J. Fernández, quien empezará a desempeñar su cargo desde el 1.o de Enero de 1923.

Saldos sobrantes de remates de prendas. — De haberse percibido los siguientes saldos: de Santiago $ 5.954,64; de Tacna $ 484,35.

Valiosa transacción

Don Carlos Larraín Bulnes ha vendido a don Francisco Silva Basterrica su fundo "Chuchue", ubicado en Pelequén, en el precio de $ 1.600,000.

El negocio se tramitó y finiquitó por intermedio de la oficina de don Alejandro Greene Gruzat.

Para la comida de Navidad

Recomendamos nuestro Gran Comedor para familias del

RESTAURANT NACIONAL
(Edificio Ariztía)

Rogamos al distinguido público pedir sus mesas con anticipación!!
(La administración se reserva el derecho de rechazar a las personas inconvenientes).

Automóvil Packard
DE 7 ASIENTOS
con poquísimo uso, se VENDE por ausentarse su dueño a Europa.
MORANDE 426
Diariamente, de 3 a 5 P. M.
D.-28

"LONDON HOUSE"
BANDERA 236 (Altos)
235 $
En esta sastrería encontrará usted por este precio, ternos del mejor casimir importado.
GRANDES FACILIDADES DE PAGO
V. M. VIVAS Y C.

Realización. - Por Balance. - Realización
[illegible]
SAN ISIDRO 201.

TURF

LAS CARRERAS DE LA TARDE DE HOY EN EL CLUB HIPICO

EL ENCUENTRO DE POCHOCHINGUE, BAMBALINA, FUGITIVA, PUFF Y ELMORE, EN EL CLASICO "VELOCIDAD"

Apreciaciones y pronósticos. — Probables montas y competidores

Resumen de los trabajos efectuados en la semana

Próxima como está a terminarse la presente temporada de carreras en el Club Hípico y habiendo ya emigrado gran cantidad de elementos a la pista del Valparaíso Sporting Club, no se puede exigir un gran programa para estas tres últimas reuniones. Sin embargo el de hoy ha superado a toda expectativa, pues aparte del interés natural que despierta un clásico, las pruebas restantes prometen ser atrayentes.

El clásico Velocidad, sobre 1,100 metros constituye la base del "meet" de la tarde de hoy. A disputar los $ 7,000, se presentarán 5 de los 6 competidores inscritos, ya que con un acuerdo que nos felicitamos, de su dueño, ha desertado Gran Liga.

Dada la calidad de los adversarios, el interés que presenta la carrera es excepcional, y seguramente su final será de alta atracción.

Aparece en primer término inscrito, cargando el "top weight", Pochochingue, el excelente hijo de Pibe, y que en la corta campaña que lleva desarrollada, ha demostrado condiciones excepcionales para distancias hasta de 1,600 metros. El pensionista de Arturo Muñoz, se presentará en un estado sobresaliente de training y prestigiado, aparte de sus anteriores triunfos, con pruebas en privado, que según se nos informa, al responder a ella, son para dar por descontado su triunfo.

En segundo término nos encontramos con la inscripción de Bambalina, la que recibe dos kilos de Pochochingue. La pupila del Stud Gatica, viene de adjudicarse el triunfo hace 20 días en el clásico Agustín Edwards, sobre 2,400 metros. Ha debido, pues, en corto espacio de tiempo, ser ligeriada y su trabajo del Lunes pasado por la pista de carrera, 1.8 2|5, para los 1,100 metros, está demostrando que la hija de Siberien, es uno de los candidatos que más se destacan en la carrera.

A Fugitiva le ha correspondido un peso muy cómodo en la carrera, pues conocida su calidad indiscutible para las pruebas de corto aliento, a 52 kilos, es una carta peligrosísima, que no debe abandonarse.

Su cotejo del Sábado le dan muchas probabilidades, sino para ganar, para andar muy cerca del triunfador: 600 metros en 36 3|5.

Completan el lote Puff y Elmore. Del primero diremos que vistas sus últimas performances, su opción en el clásico es dudosa y respecto a la segunda, diremos que puede andar cerca de los primeros puestos, pues ha evidenciado méritos para carreras cortas.

Hechas estas ligeras consideraciones, resumiremos nuestro pronóstico, siendo él Pochochingue ganador y Bambalina placé.

La reunión se abre con el Premio Valdivia, sobre 1,500 metros, y destinado a animales de tres años ganadores de una carrera.

La prueba ha quedado reducida a cinco competidores, pues han desertado de ella Poruña y La Prensa.

La opción de cada uno de los 5 competidores que han conservado su anotación, es bastante equivalente y nos parece que de sobresalir alguno, lo sería Black Queen, que actuando con estos mismos competidores llegó segundo de Pitillo, que fué el ganador de la carrera.

Esta performance nos induce a preferirla para el primer puesto, sin dejar de desconocer la chance que lleva Long Long, al que recomendamos para el placé.

Ocupa el segundo lugar del programa, la prueba destinada a tres años no ganadores.

En ella debutan dos tres años, que lo son General Gouch, por Mustafá y Kost y Polín, por Pibe y Chilena. En el primero su preparador tiene cifradas grandes esperanzas. Sin embargo no hemos de considerarlo para nuestro pronóstico, cuya defensa se la entregaremos a Gordiano, asignándoles los puestos siguientes a Gran Dama y José Gener.

En la prueba siguiente sobre 1,600 metros, Telinga e Indino, deberán disputarse el favoritismo del público. Como el tercer puesto alcanzado por Telinga el Domingo pasado, detrás de Comunera e Indino, habiéndose abierto mucho en la curva, demuestra que la pupila del Stud Los Andes, está bien, nos vamos a embarcar con ella para ganador. El segundo lugar se lo dejamos reservado a Indino.

Bastante modesto es el lote que se presentará a disputar la cuarta carrera sobre 1,800, en la que sin extendernos en mayores consideraciones, diremos que nuestro gusto es Witchcraft ganador e Himalaya y Verderón placées.

A sólo dos competidores: Ofensivo y Fósforo, ha quedado circunscrita la 5.a carrera sobre 1,500 metros.

Inoficioso nos parece dar razones, para decir que Ofensivo es nuestro candidato.

Papagayo, Frangollo, Piave y Lacierva, Farrucho y Clavileño, son hasta ahora los competidores que han conservado su anotación en la 7.a carrera sobre 1,800 metros.

Nos parece que después de sus últimas performances, Papagayo se destaca como una carta de primer orden, al que dejamos señalado para el primer puesto. El placé se lo entregamos a Farrucho, que a 48 kilos no sería raro diera cuenta de nuestro favorito.

Finaliza la reunión con el Premio Victoria, sobre 2,400 metros, la prueba más abierta de la reunión, pues tanto Cadillac que carga el peso más alto, como Samaniego a 43 kilos, pueden ganar. Es solo entonces cuestión de suerte dar con el ganador, sufragando nosotros por Bordeaux. Placées Samaniego y Dover.

Resumen

1.a carrera: Black Queen y Dinamarca.
2.a carrera: Gordiano, Gran Dama y José Gener.
3.a carrera: Telinga e Indino.
4.a carrera: Witchcraft, Himalaya y Verderón.
5.a carrera: Ofensivo y Predilecta.
6.a carrera: Pochochingue y Bambalina.
7.a carrera: Papagayo y Farrucho.
8.a carrera: Bordeaux, Samaniego y Dover.

PROBABLES MONTAS Y COMPETIDORES PARA LA REUNION DE LA TARDE DE HOY EN EL CLUB HIPICO

1.a CARRERA.— 1,500 METROS

Hircanie, 55, E. Cáceres
Long Long, 55, H. Ramírez
Moloch, 55, A. Garay
Black Queen, 53, Alf. Silva
Dinamarca, 53, L. A. Zamora
La Prensa, 53, no corre
Poruña, 53, no corre

2.a CARRERA.— 1,400 METROS

Tendal, 59, no corre.
G. Goutch, 56, J. Vergara
Gordiano, 56, J. Arancibia
Grampián, 56, Arm. Nieto
Idol, 56, S. Villanueva
Johnson, 56, J. M. Baeza
José Gener, 56, L. Bravo
Penrod, 56, Alf. Silva
Polín, 56, A. Garay
Xenil, 56, L. A. Soto
Glen Esck, 54 P. Morales
Gran Dama, 54, H. Ramírez
Hot Point, 54, no corre
Tarnopol, 54, G. Guerra
Sin Duda, 54, no corre

3.a CARRERA.— 1,600 METROS

Telinga, 58, J. M. Baeza
Indino, 55, D. 2.o López
Iriarte, 51, G. Guerra
Itálica, 47, S. Jiménez
Walpurgis, 45, J. Pinto
Rintintín, 43, J. Osorio
Find Out, 42, no corre

4.a CARRERA.— 1,800 METROS

Telinga, 58, no corre
Emily, 57, D. 2.o López
Chacolí, 56, no corre
Malvaloca, 56, Alf. Silva
Falsete, 55, N. N.
Old Gin, 54, R. Hernández
Himalaya, 53, J. Vergara
Tierra Blanca, 53, L. A. Zamora
Verderón, 52, H. Ramírez
Euclid, 51, P. Morales
Witchcraft, 50, L. Bravo
Víctor Noir, 49, J. Osorio

5.a CARRERA.— 1,500 METROS

Ofensivo, 60, L. Bravo
Predilecta, 56, J. Vergara
Verderón, 54, no corre
Fósforo, 52, P. Morales
Henry Clay, 52, no corre

6.a CARRERA.— 1,100 METROS

Pochochingue, 59, Alf. Silva
Bambalina, 57, J. M. Baeza
Fugitiva, 52, H. Ramírez
Puf, 49, J. Osorio
Elmore, 47, G. Guerra
Gran Liga, 47, no corre

7.a CARRERA.— 1,800 METROS

Guardia Rojo, 58, no corre
Papagayo, 54, G. Guerra
Frangollo, 52, H. Ramírez
Graciosa, 52, no corre
Piave, 52, Alf. Silva
Velada, 51, no corre
Lacierva, 50, L. A. Zamora
Farrucho, 48, L. Bravo
Clavileño, 46, S. Jiménez

8.a CARRERA.— 2,400 METROS

Welladay, 62, no corre
Cadillac, 52, G. Guerra
Bordeaux, 51, H. Ramírez
Dover, 51, M. J. Silva
Ficticio, 51, P. Morales
Egalité, 50, J. Pinto
Graciosa, 48, S. Jiménez
Piave, 47, no corre
Velada, 47, D. 2.o López
Helyette, 45, no corre
Jadil, 45, L. Bravo
Samaniego, 43, J. Osorio

Resumen de los trabajos efectuados en la semana por los competidores de la tarde de hoy en el Club Hípico

Primera carrera

LONG LONG. — **Jueves.**— 600 metros (N. Ramírez) 41. Repitió 600 en 40 4|5.

MOLOCH.— **Viernes.**— 600 metros fuertes (S. Villanueva). Repitió 800 en 58 2|5.

BLACK QUEEN.— **Jueves.**—700 metros (Alf. Silva) 46 3|5. Repitió 700 en 46.

DINAMARCA. — **Jueves.** — 600 metros (aprendiz) 41 3|5.

PORUÑA.— **Viernes.**—1,200 metros (L. Augusto) 1.19.

Segunda carrera

TENDAL.— **Viernes.**—1,400 metros (aprendiz) 1.38 3|5.

GRAMPIAN. — **Viernes.** — 700 metros (A. Nieto) 48. Repitió 700 en 49.

IDOL.— **Viernes.** — 600 metros (S. Villanueva) 42.

PENROD.— **Jueves.**— 1,200 metros (Alf. Silva) 1.22 3|5, acompañado de Helyette (J. Pinto) ganando Helyette por un cuerpo.

XENIL.— **Jueves.**— 600 metros (L. Bravo) 40. Repitió 600 en 40 2|5.

Tercera carrera

WALPURGIS.— **Viernes.** — 700 metros (J. Pinto) 47 3|5.

INDINO.— **Viernes.**— 1,400 metros (D. López) 1.41 3|5 a voluntad.

ITALICA.— **Jueves.**— 1,600 metros (S. Jiménez) 1.54 3|5.

Cuarta carrera

OLD GIN.— **Jueves.**— 1,400 metros (R. Hernández) 1.35 3|5.

HIMALAYA.— **Lunes.** — 1,400 metros (aprendiz) 1.39 3|5.

TIERRA BLANCA.— **Jueves.**— 1,000 metros (L. A. Zamora) 1.8 2|5. Repitió 800 en 55.

WITCHCRAFT. — **Viernes.** — 1,800 metros (A. Nieto) 2.7 1|5.

Quinta carrera

FOSFORO.— **Jueves.**—1,600 metros (aprendiz) 1.53.

Sexta carrera

BAMBALINA.— **Lunes.** — 1,100 metros, pista de carrera (J. M. Baeza) 1.8 2|5.

FUGITIVA.— **Viernes.**—600 metros (G. Guerra) 36.

Séptima carrera

LACIERVA. — **Jueves.** — 1,000 metros (L. A. Zamora) 1.7. Repitió 800 en 54.

FARRUCHO.— **Jueves.** — 1,800 metros (L. Bravo) 2.7.

OLAVILEÑO.—Jueves Una vuelta (J. Oregón) 2.20.

Octava carrera

BORDEAUX.— **Viernes.** — Una vuelta y 400 metros (L. A. Soto) 2.50. La primera vuelta en 2.20.

FICTICIO.— **Jueves.**— 700 metros (P. Morales) 49. Repitió 700 en 48 2|5.

EGALITE.— **Jueves.**— 600 metros (aprendiz) 57.

GRACIOSA. — **Lunes.** — 1,400 metros (aprendiz) 1.43 a voluntad.

Helyette.— Véase Penrod, 2.a carrera.

JADIL.— **Jueves.**— Una vuelta (A. Nieto) 2.20 3|5.

CLUB HIPICO DE SANTIAGO

25.a CARRERAS DE PRIMAVERA
DOMINGO 24 de DICIEMBRE de 1922

PREPARADOR	DUEÑO	NOMBRES	PESO	EDAD	SANGRE	PADRE	MADRE	TRAJE DEL JINETE
PRIMERA CARRERA A LAS 2.30 P. M. — Premio VALDIVIA. — 1,500 metros. — Para caballos de 3 años ganadores de una carrera.— Peso: 55 kilos. — Recargo de 2 kilos a los ganadores de un premio clásico o reglamentario. — Inscripción: $ 30. — Premio: $ 3,000 al 1.o								
Art. Muñoz	A. Buzeta	1 **Hyrcanie**	55	3	F	Burlesco	Bombonniére	Blanca y lac. en rue., G. blanca
C. Pérez	Tally Ho.	2 **Long-Long**	55	3	F	El Tango	Mecánica	Blanca y lacre en ruecas, G. azul
J. Méndez	V. Ugarte M.	3 **Moloch**	55	3	F	San Marcos	Bengala	Oro, M. lacres, G. negra
D. Yáñez	Good Hope	4 **Black Queen**	53	3	F	Pibe	Black Pudding	Blanca, alam. y M. azules, G. bl.
L. Morán	Alcázar	5 **Dinamarca**	53	3	F	Burgomaster	Esparta	Acero, alamares y G. lacre
R. Piérola	Tricolor	6 **La Prensa**	53	3	F	Olascoaga	La Gaceta	Azul, M. bl., y color. G. colorada
E. Emeres	S. Polloni	7 **Poruña**	53	3	F	Pirapó	Doncella	Oro, braz. y G. negra
SEGUNDA CARRERA A LAS 3 P. M. — Premio VENT ARRIERE. — 1,400 metros. — Para caballos de 3 años que no hayan ganado. — Peso: 56 kilos. — Inscripción: $ 40. — Premio: $ 4,000 al 1.o								
P. Maldini	Alexmalva	1 **Tendal**	59	3	F	Meharí	Novia II	Lila y negro listado
Av. Muñoz	Friendship	2 **General Gouch**	56	3	F	Mustafá	Kost	Verde, alam. y G. oro, borla verde
E. Muñoz	Piccadilly	3 **Giordano**	56	3	F	Altanero II	Chablis II	Tango y café listado, G. café
I. Yáñez	Jadil	4 **Grampian**	56	3	F	Mustafá	Marakesh	Blanca banda v. esm., M. bl. G. ver.
J. 2.o Vaccaro	J. Araneda M.	5 **Idol**	56	3	F	Brasil II	Canary	Oro, M. negras, G. oro
E. Emeres	Los Andes	6 **Johnson**	56	3	F	Eclair II	Villa	Blanca, faja braz. y G. azul
A. Zúñiga	Minerva	7 **José Gener**	56	3	F	Eclair II	Pillita	Celeste, M. blancas, braz. y G. cel.
J. Cuevas	H. Candia	8 **Penrod**	56	3	F	Altanero II	Queen City	Azul eléctrico, braz. y G. oro
R. Díaz	J. García L.	9 **Polín**	56	3	F	Pibe	Chilena	Negra, M. y G. bronce
L. Devenas	L. Devenas	10 **Xenil**	56	3	F	Olascoaga	Athis	Azul, M. amarillas, G. tricolor
M. Escobar	M. R. Troncoso	11 **Glen Esk**	54	3	F	Hallington L	Belle Rose	Azul eléc., alam. oro, M. col. G. oro
C. Pérez	Popeta	12 **Gran Dama**	54	3	F	Altanero II	Moralep	Morado, M. y G. blanca
J. B. Castro	C. Amaro	13 **Hot-Point**	54	3	F	Orwin	Royal Flush	Granate.
F. Villa	F. Villa	14 **Sin duda**	54	3	F	Mustafá	La Pola	Amar., M. amar., y lac. lis., G. amar.
P. Rojas	C. Olivares	15 **Tarnopol**	54	3	7|8	Turín	Euskara	Colorado oscuro, G. gris
TERCERA CARRERA A LAS 3.30 P. M. — Premio VIDALITA.—1,600 metros. — Para caballos que habiendo llegado placé desde el 1.o de Julio del presente año, no hayan ganado desde la misma fecha. — Handicap. — Inscripción: $ 35. — Premio: $ 3,500 al 1.o								
R. Cárdenas	A. Andwanter	1 **Clavileño**	58	5	7|8	Pirapó	Ruth	Negra, M. y G. verde
E. Emeres	Los Andes	2 **Telinga**	58	4	F	Turín	Peccavi	Blanca, faja, braz. y G. azul
R. Díaz	J. A. Leyton	3 **Indino**	55	4	F	Etolo	Kosima	Amarillo claro, G. turquesa
P. Rojas	El Milagro	4 **Iriarte**	51	4	F	Etolo	Age d'Or	Salmón, lun. negros, G. blanca
D. Yáñez	J. M. Errázuriz	5 **Itálica**	47	4	F	Eclair II	Dimity	Azul, G. negra
F. Martín	Violeta	6 **Walpurgis**	45	4	F	Olascoaga	R. de Epsom	Violeta de Parma, G. blanca
R. A. Ramírez	Buen Ojo	7 **Rintintín**	43	4	F	Stolypin	Rhe	Solferino, braz. y G. negra b. oro
J. M. Baeza	San Ignacio	8 **Find Out**	42	4	F	Pioneer	Q. of the Ramps	Amarilla, braz. y G. solferino
CUARTA CARRERA A LAS 4 P. M. — Premio VILLA. — 1,800 metros. — Para caballos que no hayan ganado más de $ 25,000. — Handicap. — Inscripción: $ 30. — Premio: $ 3,000 al 1.o								
E. Emeres	Los Andes	1 **Telinga**	58	4	F	Turín	Peccavi	Blanca, faja, braz. y G. azul
D. Sandoval	V. Maturana	2 **Emily**	57	5	F	Hallington L	La Gringa	Turquesa, M. y G. lacres
I. Duque	Urbión	3 **Chacolí**	56	6	F	San Jorge	Cholita	Salmón, M. y G. verde
C. Pérez	Rex	4 **Malvaloca**	56	4	F	Crescendo	Sea Side II	Rojo, G. negra
L. Navarro	San Marcial	5 **Falsete**	55	6	F	Melbourne	Cherry Ripe	Rosada, M. blancas, G. rosada
L. Silva	St. George	6 **Old Gin**	54	3	F	Orwin	Matutina	Verde lun. blancos, G. verde
J. B. Castro	F. Falcón	7 **Himalaya**	53	5	F	Eclair II	Villa	Blanco, azul y lac., G. az., am. y ver.
L. Morán	Alcázar	8 **Tierra Blanca**	53	3	A A	Marcosol	Tiara II	Acero, alam. y G. lacre
M. Reyes	Verderón	9 **Verderón**	52	5	27|32	Royalist	Reliquia	Negro, G. verde
M. Escobar	M. R. Troncoso	10 **Euclid**	51	5	F	Hallington L	Parterre	Azul eléc., alam., oro, M. lac. G. oro
I. Yáñez	I. Yáñez	11 **Witchcraft**	50	4	F	Olascoaga	La Gaceta	Rosado y celeste listado
C. Ruz	C. Román	12 **Víctor Noir**	49	4	F	Siberién	Fleur de Castus	Azul marino, M. cer., G. azul mar.
QUINTA CARRERA A LAS 4.30 P. M. — Premio VALENCIA. — 1,500 metros. — Para caballos que no hayan ganado más de $ 40,000. — Peso: 48 kilos. — Recargo de 2 kilos por cada $ 5,000 ganados en premios. — Inscripción: $ 30. — Premio: $ 3,000 al 1.o								
D. Sandoval	D. Urrutia	1 **Ofensivo**	60	4	F	Defensor	Guigne	Azul y blanco listado, G. lacre
O. Fuenzalida	U. Verdugo	2 **Predilecta**	56	4	15|16	Meltonian	Valdramina	Verde, estrella y G. rosada
M. Reyes	Verderón	3 **Verderón**	54	5	27|32	Royalist	Reliquia	Negra, G. verde
F. Galván	Limited	4 **Fósforo**	52	4	F	St. Cygne	Chekk	Gris perla, G. negra
V. Herrera	Lonquén	5 **Henry Clay**	52	5	F	Eclair II	Pillita	Blanca, M. canario, G. azul
SEXTA CARRERA A LAS 5 P. M. — Premio VELOCIDAD (clásico). — 1,100 metros. — Para 3 años y más, nacidos en el país. — Peso: 3 años, 52 kilos; 4 años y más, 57 kilos. — Recargo de 2 kilos por cada premio clásico o reglamentario ganado desde el 20 de Agosto del presente año. — Los que nunca hayan ganado un premio de $ 5,000 o más, tendrán 3 kilos de descargo. — Entrada: $ 70. — Premio: $ 7,000 al primero								
Art. Muñoz	República	1 **Pochochingue**	59	4	F	Pibe	Cocarda	Oro cruzado negro, G. lacre
D. Vial	W. Gatica	2 **Bambalina**	57	5	F	Siberién	Brigitte	Blanca, braz. y G. escarlata
C. Lacalle	La Peña	3 **Fugitiva**	52	4	F	L'Aiglon	Leonora	Granate, M. cel., G. negra, b. oro
A. Allen	Charlecito	4 **Puff**	49	3	F	Pibe	Phryné	Colorado, blanco y azul a cuadros
J. Vásquez	A. Undurraga	5 **Elmore**	47	3	F	L'Aiglon	Fricka	Negra, G. blanca
L. Drbina	L. Navarro	6 **Gran Liga**	47	3	F	Faneo	Punta Gruesa	Violeta, M. y G. lacre
SEPTIMA CARRERA A LAS 5.30 P. M. — Premio VIRREY. — 1,800 metros. — Para caballos que no hayan ganado más de $ 25,000. — Handicap. — Inscripción: $ 30. — Premio: $ 3,000 al 1.o								
R. Piérola	Tricolor	1 **Guardia Rojo**	58	3	F	Comisario II	Royal Red	Azul, M. bl., y color., G. colorada
D. Galaz	D. Galaz	2 **Papagayo**	54	4	F	Pirapó	Shylass	Amarillo, braz. y G. colorada
C. Morris	L. Benham	3 **Frangollo**	52	4	F	Orán	Carambola	Habano
A. Luna	C. Muñoz G.	4 **Graciosa**	52	6	F	Jack's Green	Alice George	Blanca, M. color., G. negra, b. oro
Art. Muñoz	Setiembre	5 **Piave**	52	5	F	Altanero II	Hilda	Solferino, M. y G. café
R. V. Soto	La Loma	6 **Velada**	51	5	F	Olascoaga	Gonina	Colorada, faja blanca, G. azul
L. Román	Alcázar	7 **Lacierva**	50	3	F	Marcosol	Queen Mary	Acero, alam. y G. lacre
I. Yáñez	Jadil	8 **Jadil**	49	3	F	Melbourne	Bohéme	Blanca banda ver. esm., M. blancas
I. Yáñez	San Juan	9 **Farrucho**	48	3	F	Comisario II	Nutria	Celeste y castaño en r., M. y G. cas.
R. Cárdenas	A. Andwanter	10 **Clavileño**	46	5	7|8	Pirapó	Ruth	Negra, M. y G. verde
OCTAVA CARRERA A LAS 6 P. M. — Premio VICTORIA. — 2,400 metros. — Para caballos que hayan ganado más de $ 10,000. — Handicap. — Inscripción: $ 45. — Premio: $ 4,500 al 1.o								
L. Navarro	Indígena	1 **Welladay**	62	5	F	As de Espada	W. Water	Morado, G. oro
P. Rojas	C. Olivares	2 **Cadillac**	52	5	1|2	Melbourne	Chilena	Colorado osc., G. gris acero
I. Espinoza	I. Espinoza	3 **Bordeaux**	51	5	F	Fío	Renée	Verde, braz. y G. lacre
R. Ramírez	Imposible	4 **Dover**	51	6	F	Pioneer	La Gringa	Amarillo y negro lis., M. bl., G. ne.
F. Galván	Limited	5 **Ficticio**	51	4	F	Orán	Merry Papoose	Gris perla, G. negra
R. Díaz	H. Pizarro	6 **Egalité**	50	6	F	Burlesco	L'Astrée	Azul, cue., p., alam. y G. oro
A. Luna	C. Muñoz	7 **Graciosa**	48	6	F	Jack's Green	Alice George	Blanco, M. coloradas, G. neg. b. oro
A. Muñoz	Setiembre	8 **Piave**	48	5	F	Altanero II	Hilda	Solferino, M. y G. café
R. V. Soto	La Loma	9 **Velada**	47	5	F	Olascoaga	Gonina	Colorada, faja blanca, G. azul
J. Cuevas	H. Candia	10 **Helyette**	45	4	F	Melbourne	Melba	Azul, braz. oro, G. oro
I. Yáñez	Jadil	11 **Jadil**	45	3	F	Melbourne	Bohéme	Blanca b. ver. esm., M. blancas
C. Monis	J. T. Carrión	12 **Samaniego**	43	5	7|8	Sir Samuel	Euskara	Paja, c., bot. M. y G. verde reseda

PRONOSTICOS DE ALGUNOS DIARIOS Y REVISTAS PARA LA REUNION DE LA TARDE DE HOY EN EL CLUB HIPICO

DIARIOS Y REVISTAS	1.a carrera	2.a carrera	3.a carrera	4.a carrera	5.a carrera	6.a carrera	7.a carrera	8.a carrera
"La Nación"	Black Queen Dinamarca	Gordiano Gran Dama José Gener	Telinga Indino	Witchcraft Himalaya Verderón	Ofensivo	Pochochingue Bambalina	Papagayo Farrucho	Bordeaux Samaniego Dover
"Los Tiempos"	Black Queen Long-Long	José Gener Gordiano Gran Dama	Telinga Indino	Himalaya Euclid Witchcraft	Ofensivo	Pochochingue Bambalina	Farrucho Papagayo	Samaniego Bordeaux Cadillac
"La Huasca"	Black Queen Long-Long	Gordiano Gen. Goutch José Gener	Telinga Indino	Himalaya Tierra Blanca Witchcraft	Ofensivo	Pochochingue Fugitiva	Papagayo Clavileño	Bordeaux Samaniego Ficticio
"Deutsche Zeitung"	Black Queen Moloch	Gordiano Grampián Penrod	Telinga Itálica	Víctor Noir Emily Malvaloca	Ofensivo Predilecta	Pochochingue Fugitiva	Piave Frangollo Farrucho	Ficticio Graciosa Helyette
"El Pronóstico"	Black Queen Dinamarca	Gordiano José Gener Grampián	Telinga Indino	Emily Malvaloca Witchcraft	Predilecta Ofensivo	Pochochingue Bambalina	Papagayo Frangollo	Dover Bordeaux Ficticio

LAS VIUDAS
LAS CASADAS y
LAS SOLTERAS

deben saber que muchos de los malestares y dolencias que sufren, obedecen, en la mayor parte de los casos a la falta o insuficiencia de la higiene personal íntima.

En efecto, basta el menor abandono en el indicado sentido para favorecer grandemente la invasión de las bacterias y una vez infectado el organismo, los flujos, hemorragias, congestiones fibromas, ovaritis y hasta el cáncer pueden constituir las consecuencias de la negligencia en la higiene individual de la mujer.

El empleo cotidiano de la Inyección Excelsior, que puede adquirirse en cualquier farmacia, y cuyas excelentes cualidades son de inapreciable valor, es previsión suficiente para destruir en germen semejantes calamidades.

Si las señoras y las jóvenes supieran todo lo que significa para el organismo el hábito de una escrupulosa antisepcia íntima, basada en lavajes diarios con soluciones tibias de Inyección Excelsior, es seguro que habían de convertirse en esclavas de una sencilla costumbre que asegura la posesión de una perfecta salud general, y con ella, la consiguiente tranquilidad del espíritu.

Mueblería Traiguén
MONEDA 952

Por pocos días, a precios muy reducidos, realizamos:

Varios amoblados de dormitorio de estilo Luis XVI. e inglés.

Varios amoblados de comedor.

Varios amoblados de escritorio, tapizados, tipo Chesterfield y otros.

Dos muebles Boule, con aplicaciones de bronce y marquetería incrustada.

Un muy bonito surtido de cuadros de madera, finísimos.

Muchas piezas sueltas en marquesas, mesas, sillones, sillas, etc.

Muebles finos todos, los mejor terminados.

Widmer, Waisbein y Cia.

24-D

Realización

De perfumería para regalos. "SAUZE", calidad superior.

PERFUMES
LAURIS
IMPERIAL DE ACACIA
FLEURIS

Esencia, Loción, Polvos
Especialidad de la Casa
Esencia Flor de Espino

BOTICA FRANCIA
ESTADO 154

1-E

EL GRAN PREMIO

y dos primeros premios con tres medallas de oro en la EXPOSICION INDUSTRIAL de este año, los obtuvo la

Fábrica de Muebles y Parquets
DE W. HOCHKOPPLER

PORVENIR 385, ESQUINA LIRA -:- TELEFONO MATADERO 145

La casa vende sus acreditados productos a precios de Fábrica y directamente a sus clientes.

Muñecas Finas
ALEMANAS

Realizamos por cuenta de una fábrica
San Antonio 470

Abierto hoy hasta medio día

LA PLAYA

La Casa más surtida en pescados y mariscos

HOY llegaron LANGOSTAS CAMARONES DE RIO.

Locos, jaivas y erizos. Quesos: Roquefort, Holandés y Suiza.

Restaurant a la carta.

MONJITAS [illegible] Teléfono [illegible]

HOY - HASTA LAS DOCE

Venderá Calzado

LA CHILENA

Zapatería de Lujo - San Diego Esq. Avenida Matta

HIPODROMO CHILE

LAS CARRERAS DE LA MAÑANA DE HOY

Apreciaciones y pronósticos

Un programa de siete interesantes carreras es el que se desarrollará hoy en el Hipódromo Chile.

En el Premio Isleño, sobre 900 metros con que se abre la reunión nos parece que Copón es una buena carta y lo dejaremos para ganador. Los placées se los adjudicamos a Time y Flanders.

Dado lo modesto del lote que disputará los 900 metros del Premio Intruso no haremos mayores comentarios para decir que nuestros favoritos son Felicity, Ciñuelo y Espina de Rosa en el orden indicado.

Entre Alava, Wisconsin, Soplona, Gran Maestre y Mamadeira nos parece que debe buscarse el ganador de los 1,500 metros del Premio Isolina. De ellos nosotros escogeremos a Alava para el primer puesto, pues debe tener más clase que sus enemigos. La defensa de los placées se la encomendamos a Gran Maestre y Mamadeira.

Nos han soplado el dato de Fácil en los 1,300 metros del Premio Incidente y como lleva la buena monta de Ramírez y sus enemigos no valen gran cosa, lo haremos nuestro favorito.

Para los puestos del placé optaremos por Saltarella y Fulano.

Turquestán es nuestro favorito en los 900 metros del Premio Indigo, pues por sus últimas carreras debe ser muy difícil que la ganen. Sus más serios enemigos los vemos en Hesperia y Retorta a los cuales recomendamos para escoltar al hijo de Turín.

Entre Kalmuco, Borgue, Pálpito, Masanielo y Slogan debe buscarse el ganador de los 1,500 metros del Premio Ideal. Nosotros nos embarcaremos con Kalmuco para ganador, pues sabemos que está muy bueno y carga un peso muy cómodo. Los puestos siguientes de la tabla se los adjudicamos a Borgue y Slogan.

Una verdadera lotería es el Premio Iris, sobre 900 metros, pues se ha juntado un lote de especialistas para la distancia.

Sin mayores comentarios nosotros daremos como nuestros favoritos a Burloncillo, Toldilla y War Paint en este orden.

RESUMEN

1.a carrera: Copón, Time y Flanders.

2.a carrera: Felicity, Ciñuelo y Espina de Rosa.

3.a carrera: Alava, Gran Maestre y Mamadeira.

4.a carrera: Fácil, Saltarella y Fulano.

5.a carrera: Turquestán, Hesperia y Retorta.

6.a carrera: Kalmuco, Borgue y Slogan.

7.a carrera: Burloncillo, Toldilla y War Paint.

PROBABLES MONTAS Y COMPETIDORES PARA LAS CARRERAS DE LA MAÑANA DE HOY EN EL HIPODROMO CHILE

1.a CARRERA. — 900 METROS

Portátil, 58, E. Canales.
Burguesa, 57, Alf. Silva.
Copón 56, R. Hernández.
Jettatura 54, L. A. Zamora.
Juanilla 52 C. Pombet.
Col. Maduro, 51, N. N.
Time 49, L. Bravo.
Flanders 48, J. Pinto.
Naveta 45, J. Osorio.
Ron 44, M. Núñez.

2.a CARRERA. — 900 METROS

Principichesca 58, A. Nieto.
Maryland 55, Alf. Silva.
Ciñuelo 55, L. Bravo
Griega 54, M. Díaz.
Canta Rana 54 L. Montero.
Felicity 52, H. Ramírez.
Esp. de Rosa 51, A. Venegas.
Travesura 50, O. Montenegro.
Imbécil 49, J. Pinto.
Chupilca 48, L. Agurto.
Apúntale 47, G. Guerra.
Jota 46, A. Sánchez.
Esp. de una Flor 46, J. Osorio.

3.a CARRERA. — 1,500 METROS

Chichí 58, N. N.
Alava 57, J. Madrid.
Trigo 56, G. Guerra.
Wisconsin 56, M. Gamboa.
Farnesio 55, M. J. Silva.
Soplona 55, L. A. Zamora.
Falsete 54, H. Ramírez.
Xenops 53, N. N.
Gran Maestre 53, C. Pombet.
Golden Queen 52, A. Venegas.
Mamadeira 50, C. Santander.
Holgazán 47, S. Jiménez.

4.a CARRERA.— 1,200 METROS

Fácil 58, N. N.
Saltarella, 56, J. Vergara.
Fulano 53, M. J. Silva.
Henry Clay 51, Alf. Silva.
Pajarita 51, G. Guerra.
Golden Queen 50, A. Venegas.
Mamadeira 47, C. Santander.
Time 43, L. Bravo.
Dresden 40, A. Sánchez.
Fósil 40, S. Jiménez.
Dacha 40, no corre.

5.a CARRERA. — 900 METROS

Xerosis 60, E. Canales.
Hesperia 54, G. Guerra.
Carillón 50, J. Zapata.
Turquestán 50, D. López.
Wisconsin 49, C. Santander.
Costnio 49, M. Vergara.
Boulevard 48, Alf. Silva.
Yo 46, J. Pinto.
Piltrafa 46, P. Silva.
Retorta 45, J. Osorio.
Pepa de Oro 42, S. Jiménez.
Chufleta 40, A. Sánchez.

6.a CARRERA. — 1,500 METROS

Borgue 66, E. Canales.
Winchester 58, M. Verdejo.
Pálpito 45, H. Flores.
Octubre 57, M. J. Silva.
Kalmuco 53, L. Bravo.
Slogan 52, H. Ramírez.
Golosina 51, M. Díaz.
Agosto 50, N. N.
Iriarte 48, G Guerra.
Masanielo, 47, J. Osori
Espadaña, 43, S Jiménez

7.a CARRERA.—900 METROS

Shimosa, 58, H. Ramírez.
Provenza, 57, C. Pombet.
Toldilla, 56, M. J. Silva.
Burloncillo, 54, Alfonso Sil
Alacrán, 49, L. A. Orellana.
War Paint, 48, G. Guerra.
Ancoa, 48, J. Osorio.
Albaycín, 42, J. Pinto.
Pica, 40, S. Jiménez.
Saltarella, 40, A. Sánchez.
Aralar, 40, no corre.

YO FUMO CIGARRILLOS
Reina Victoria
ABDOL
TRIGO
60 cts

PRONOSTICOS DE LA PRENSA

En conformidad al resultado obtenido en las últimas reuniones, los diarios y revistas que dan pronósticos para ambos hipódromos han quedado en la siguiente situación

Club Hípico

		G. P.
1	El Diario Ilustrado	83
2	El Mercurio	82
3	La Huasca	82
4	Las Ultimas Noticias	79
5	La Nación	74
6	El Pronóstico	73
7	La Patrie	71
8	Zig-Zag	61
9	Deutsche Zeitung	57

Hipódromo Chile

		G. P.
1	El Mercurio	41
2	La Huasca	31
3	Las Ultimas Noticias	28
4	El Pronóstico	27
5	La Nación	27
6	El Diario Ilustrado	26
7	Zig-Zag	25
8	La Patrie	23
9	Deutsche Zeitung	18

Socio Capitalista

Con $ 20,000 para una industria, necesítase. Se ofrecen garantías y buenas utilidades.

C. D., CASILLA 39-D

D-24

Catres

Sommieres y colchones realiza, con facilidades de pago

BAZAR Y MUEBLERIA
"EL TRIUNFO"
— DELICIAS 47 —

HIPODROMO CHILE

20.as CARR RAS DE PRIMAVERA
DOMINGO 24 de DICIEMBRE de 1922.

PRIMERA CARRERA—A las 8.45.—Premio ISLEÑO.—Omnium. — Handicap.—Inscripción: $ 15. — Premio: $ 1,500 al 1.o — Distancia: 900 metros.

PREPARADOR	DUEÑO		NOMBRES	PESO	EDAD	SANGRE	PADRE	MADRE	TRAJE DEL JINETE
C. Ruz	Liguria	1	Portátil	58	3	F	Lechuguino	Olmia	Lacre, lacres, br. ver., verde
A. Luna	S. Agliati	2	Burguesa	57	6	31|32	Harlington	Oriflama	Blan. lun. ver., lacres, tricolor
L. Navarro	Sportsman	3	Copón	56	6	1|2	El Pícaro	Chilena	Café ad. oro, café, lacre y oro
J. Cuevas	H. Andwanter	4	Jettatura	54	3	F	Last Reasor	La Nonita	G. perla ala. a., g. perla br. a., azul
L. A. Urbina	L. Navarro	5	Gran Liga	53	3	F	Faneo	Punta Gruesa	Violeta, lacres, lacre
V. Jofré	María	6	Juanilla	52	3	F	Etolo	Epopeya	Colorada, col. y ne. en r., negra
C. Morris	Albión	7	Colorado Maduro	51	3	1|2	Siberien	Chilena	Azul faja nar., azules faja na., nar.
D. Sandoval	L. Contreras	8	Time	49	4	31|32	Alanés	Rose White	Cereza f. ama., cereza, amarilla
F. Poblete	A. Urrutia	9	Flanders	48	4	F	Pimental	Bamba	Guinda y ne. l., gui. y n. l. p. n., n.
O. Fuenzalida	U. Verdugo	10	Naveta	45	4	7|8	Alanés	20 de Febrero	Verde est. ros., verdes, rosada
Av. Muñoz	B. Moreno	11	Ron	44	5	1|2	Rosicler II	Chilena	Verde nilo, verde nilo, verde nilo

SEGUNDA CARRERA. — A las 9.15 —Premio INTRUSO. — Omnium. Handicap. — Inscripción: $ 15.—Premio: $ 1,500 al 1.o — Distancia: 900 metros

PREPARADOR	DUEÑO		NOMBRES	PESO	EDAD	SANGRE	PADRE	MADRE	TRAJE DEL JINETE
I. Yáñez	L. Muzzio	1	Principichesca	58	3	F	Pibe	Dogaresse	Blanca, verdes, lacre
Propietario	F. Martín	2	Maryland	55	4	F	Orwin	Damsel H RI	Lacre lun. a., lacres lun. a., azul
D. Sandoval	L. Contreras	3	Ciñuelo	55	6	1|2	Posseur	Chilena	Cereza f. ama., cereza, amarilla
J. B. Ramírez	C. Jeanprost	4	Griega	54	4	F	Burlesco	Bombonniere	Negra y ro. ll., negras, negra
J. F. Salinas	E. de Caballería	5	Canta Rana	53	3	7|8	P. Wuhelm	Bella Selva	Col. y c. p. m., col. y c. p. m., c.
A. Rodrigues	F. Marín	6	Felicity	52	4	F	Duckenfield	Admiratión	Grosella es. c., grosella, grosella
O. Mauret	Ogro	7	Espina de Rosa	51	4	1|2	Ogro	Chilena	C. dev. y o. en r., oro, oro
A. Alleo	Charlecito	8	Travesura	50	4	F	Lauderdale	Dársena	Colorada, azul y blanca, a cuadros
L. Navarro	Indígena	9	Imbécil	49	3	F	Jack's Greer	Ariadna	Morada, moradas, oro
E. Emeres	C. Salgado	10	Chupilca	48	4	15|16	Alanés	Migraine	Colorado os., colorado osc., ver. nilo
O. Fuenzalida	U. Verdugo	11	Apúntale	47	4	1|2	Altanero	Chilena	Ver. est. rosa, verdes, rosada
F. Corvalán	S. Guerra	12	Jota	46	4	1|2	Scarrón	Chilena	Rosada cue. n., rosadas p. n., neg.
R. Amaro	J. Valenzuela A.	13	Espina de una flor	46	6	7|8	Posseur	F. de un día	Oro cruz. a., oro, blanca

TERCERA CARRERA. — A las 9. 45.—Premio ISOLINA.— Omnium. Handicap.— Inscripción: $ 20. —Premio: $ 2,000 al 1.o— Distancia: 1,500 metros

PREPARADOR	DUEÑO		NOMBRES	PESO	EDAD	SANGRE	PADRE	MADRE	TRAJE DEL JINETE
Propietario	J. Donati	1	Chichí	58	5	7|8	L'Aiglon	Lata	Rosado y negro en ruedas
U. Duque	Urbión	2	Alava	57	4	F	Constant	Bacha	Salmón, verdes, verde
E. Molina	El Milagro	3	Wisconsin	56	4	F	Olascoaga	Wansbeck	Salmón lunar, negros, blanca
R. Ramírez	Liguria	4	Farnesio	55	4	F	Fío	Instant	Lacre, lacre br. ver., verde
C. Pérez	R. Pizarro	5	Soplona	55	6	F	Oviedo	Chismera	Oro y ver. ll., oro y verde ll., oro
L. Navarro	San Marcial	6	Falsete	54	6	F	Melbourne	Cherry Ripe	Rosada, M. blancas G. rosada.
F. Martín	Violeta	7	Xenops	53	3	F	Olascoaga	Aldivia	Violeta, M. violetas, G. blanca
A. Luna	Good Hope	8	Gran Maestre	53	4	F	L'Aiglon	P. Devota	Blanca al. M. azules, blanca.
C. Ruz	L. Luco C.	9	Golden Queen	52	4	F	Burlesco	Zinia	Azul y lacre l. M. azules, G. azul.
E. Molina	D. Amaro	10	Mamadeira	50	4	F	Crescendo	Ballotage	Turquesa, M. Turquesa, G. marrón.
P. Rojas	E. Donoso	11	Sardónica	47	4	A. A.	Sir Samuel	Crasher	Rosada, M. rosada, G. negra.
A. Luna	E. Albizú	12	Holgazán	45	5	F	Jack's Green	Riviera	Guinda, M. blancas, G. esmeralda.

CUARTA CARRERA.— A las 10.15.—Premio INCIDENTE.— Handicap.—Para animales que se avalúen para rematarse en $ 2,500.— Inscripción: $ 15.— Premio: $ 1,500 al 1.o—Distancia: 1,200 metros

PREPARADOR	DUEÑO		NOMBRES	PESO	EDAD	SANGRE	PADRE	MADRE	TRAJE DEL JINETE
C. Pérez	J. Bazzo	1	Fácil	58	5	F	Edward Lov	Celeste	Verde nilo, M. crema, G. lacre
O. Fuenzalida	Cunulpa	2	Saltarella	56	6	F	Trefle	Escalerilla	Blanca, M .rosadas, G. blanca.
M. Maldonado	Señorazo	3	Fulano	53	4	F	Burlesco	Only	Morado y blanco, G. blanca
R. Valenzuela	Lonquén	4	Henry Clay	51	5	F	Eclair II	Pillita	Blanca, M. canario, G. azul.
P. Rojas	D. Hernández	5	Pajarita	51	6	F	Pirapó	Safo	Verde c. G. canario
C. Ruz	L. Luco C.	6	Golden Queen	50	4	F	Burlesco	Zinia	Azul y lacre M. azules, G. azul
E. Molina	D. Amaro	7	Mamadeira	47	4	F	Crescendo	Ballotage	Turquesa, G. marrón
D. Sandoval	L. Contreras	8	Time	43	4	31|23	Alanés	Rose White	Cereza f a. M. cereza, G. amarilla,
O. Fuenzalida	U. Verdugo	9	Dresden	43	6	1|2	Abismo	Chilena	Verde, M. verdes, G. rosada.
O. Mauret	Ogro	10	Fósil	40	3	1|2	Ogro	Chilena	Oro, M. oro, G. oro
J. B. Castro	C. Amaro	11	Dacha	40	7	F	Le Roi d'Is	Burlona	Granate, M. azulinas, G. blanca

QUINTA CARRERA.— A las 10.45.—Premio INDIGO— Omnium Handicap.— Inscripción: $ 15.— Premio:$ 1,500 al 1.o— Distancia: 900 metros

PREPARADOR	DUEÑO		NOMBRES	PESO	EDAD	SANGRE	PADRE	MADRE	TRAJE DEL JINETE
R. Ramírez	Exito	1	Xerosis	60	3	F	Olascoaga	Faye D.	Blanco a., M. blancas a., G. blanca.
P. Rojas	D. Hernández	2	Hesperia	54	5	F	Eclair	Ormodía	Verde c. c., G. canario
D. Sandoval	Lycaso	3	Carillon	50	4	F	Fío	Carnation	M. b. y n. en ruedas, G. negra.
Sdo Silva	L. A. Lois	4	Turquestan	50	6	A. A.	Turín	Crasher	Blanca, M. blancas, G. negra
E. Molina	El Milagro	5	Wisconsin	49	4	F	Olascoaga	Wansbeck	Salmón lunares negros, G. blanca
J. Rojas	A. B. C.	6	Costino	49	4	3|4	Constant	Angina	Colorada, M. negras, G. negra
J. M. Baeza	M. Bascuñán	7	Boulevar	48	3	F	Pimental	Vis a Vis	Blanca f. v. M. blancas, G. blanca.
M. Vargas	E. Carvacho	8	Yó	46	4	7|8	Rob Roy III	Piroutte	Verde, M. verde, G. café
Art. Rodríguez	J. A. Rodríguez	9	Piltrafa	46	3	F	Pirapó	Grisette	Azul o, M. blancas, G. colorada
J. A. Castro	J. Borda	10	Retorta	45	5	F	Viraró	Represalia	N. y c., M. celestes, G. naranja
L. Navarro	D. Yáñez	11	Pepa de Oro	42	4	7|8	Rodilard	Martha	Blanca y v., G. verde.
O. Fuenzalida	U. Verdugo	12	Chufleta	40	4	1|2	Accidente	Chilena	Verde est. oro, M. verdes, G. rosad.

SEXTA CARRERA.— A las 11.15.—Premio IDEAL.— Omnium Handicap.— Inscripción: $ 20.— Premio: $ 2,000 al 1.o— Distancia 1,500 metros

PREPARADOR	DUEÑO		NOMBRES	PESO	EDAD	SANGRE	PADRE	MADRE	TRAJE DEL JINETE
R. Ramírez	Yelcho	1	Borgue	66	5	7|8	Hasard	Dundrennan	Cobre, M. cobre, G. cobre
R. Cárdenas	C. E. Riofrío	2	Winchester	58	4	F	Pioner	Olga II	Colorada, M. col., G. turquesa
R. Ramírez	C. E. Riofrío	3	Palpito	45	3	F	Pirapó	Soirée	Los mismos con banda
Propietario	C. Ruz	4	Octubre	57	5	F	Siberien	Cesira	Rosada, M. amarillas, G. negra
M. Reyes	Verderon	5	Kalmuco	53	5	F	Siberien	Rib Rat	Negra, negras, verde.
C. Pérez	A. Grilli	6	Slogan	52	3	F	Sir Samuel	Euménides	Verde con l., M. blancas, G. blanca
Propietario	J. B. Ramírez	7	Golosina	51	5	F	Melbourne	Oranaise	Azul y negro, G. negra
C. Morris	Albión	8	Agosto	50	5	1|2	Siberien	Sin ant.	Azul f. naranja, G. naranja
P. Rojas	El Milagro	9	Iriarte	48	4	F	Etolo	Age d'Or	Salmón lunares negros, G. blanca.
V. Jofré	Almendral	10	Masanielo	47	4	7|8	Posseur	F. de un Día	Cáscara, M. granates, G. blanca.
A. Luna	E. Albizú	11	Espadaña	43	5	F	Orán	S. d'Amour	Guinda, M. blancas, G. esmeralda.

SEPTIMA CARRERA.— A las 11.45.—Premio IRIS. — Omnium. Handicap. — Inscripción: $ 15. — Premio: $ 1,500 al 1.o — Distancia: 900 metros.

PREPARADOR	DUEÑO		NOMBRES	PESO	EDAD	SANGRE	PADRE	MADRE	TRAJE DEL JINETE
C. Pérez	Rex	1	Shimosa	58	6	7|8	Alanés	Rusia	Roja, rojas, negra
Sdo. Silva	L. A. Lois	2	Provenza	57	5	F	Marte II	Bárbara	Bl. f. n. y l. c., bl. p. lac., negra
P. Rojas	D. Hernández	3	Toldilla	56	5	15|16	Turín	Rosquilla	Verde en c., verdes p. ca., canario
R. Ramírez	J. Ibáñez (suc.)	4	Burloncillo	54	6	1|2	Scarrón	Chilena	Gris perla, gris perla, lacre
Propietario	R. Amaro	5	Alacrán	49	4	3|4	Rodilard	Djenan	Lila, lilas, lila
J. Vásquez	Progreso	6	War Paint	48	4	F	Pianeer	Rafale	Gris perla, gris perla br. v., lacre
J. F. Salinas	J. Jorquera	7	Ancoa	48	4	1|2	Alanés	Chilena	Terracota, terracota, terracota
A. Aguilera	A. Pérez de C.	8	Albaycín	42	5	F	Eclair II	Catcherinette	Azul oscuro, amarillas, guinda
D. Sandoval	D. Urrutia	9	Pica	40	4	F	Longchamps	Caoba	Azul y blanco, listado, colorada
O. Fuenzalida	Cunulpa	10	Saltarella	40	6	F	T. efle	Escalerilla	Blanca, rosadas, blanca
J. Donati	S. Castillo	11	Aralar	40	5	95|128	Alcázar	Perillita	Azul y am. a c., amarillas, azul

PRONOSTICOS DE ALGUNOS DIARIOS Y REVISTAS PARA LA REUNION DE LA MAÑANA DE HOY EN EL HIPODROMO CHILE

DIARIOS Y REVISTAS	1.a carrera	2.a carrera	3.a carrera	4.a carrera	5.a carrera	6.a carrera	7.a carrera
"La Nación"	Copón Time Gran Liga	Felicity Ciñuelo Esp. de Rosa	Alava Gran Maestre Mamadeira	Fácil Saltarella Fulano	Turquestán Hesperia Retorta	Kalmuco Borgue Slogan	Burloncillo Toldilla War Paint
"Los Tiempos"	Time Juanilla Flanders	Felicity Ciñuelo Maryland	Soplona Gran Maestre Sardónica	Fácil Saltarella Fulano	Turquestán Retorta Costino	Slogan Winchester Pálpito	War Paint Burloncillo Aralar
"La Huasca"	Copón Flanders Portátil	Felicity Ciñuelo Imbécil	Alava Gran Maestre Soplona	Fácil Saltarella Fulano	Turquestán Hesperia Yo	Borgue Kalmuco Slogan	Toldilla Burloncillo Alacrán
"Deutsche Zeitung"	Burguesa Copón Gran Liga	Felicity Ciñuelo Apúntale	Xenops Sardónica Wisconsin	Time Pajarita Mamadeira	Piltrafa Hesperia Turquestán	Masanielo Golosina Slogan	Ancoa Saltarella War Paint
"El Pronóstico"	Flanders Gran Liga Time	Ciñuelo Apúntale Felicity	Gran Maestre Soplona Farnesio	Saltarella Pajarita Henry Clay	Turquestán Hesperia Pepa de Oro	Slogan Kalmuco Golosina	Toldilla Burloncillo Ancoa

AUTOMOVILISTAS!!

Sólo hasta el 31 de Diciembre en curso tendremos en liquidación, por Balance, nuestro gran Stock de ACCESORIOS para toda marca de automóviles.

TENEMOS PARA ENTREGA INMEDIATA:

ANTEOJOS DE MICA. ESPECIALES PARA EXCURSIONISTAS.
AMPOLLETAS DE TODOS VOLTAJES.
AMORTIGUADORES PARA TODA MARCA DE AUTOS.
BATERIAS DESDE 3 VOLTS Y 40 AMPERES HASTA 6-8 VOLTS Y 185 AMPERES.
BATERIAS 12-16 VOLTS PARA DODGE Y OTRAS MARCAS.
BUSCA - CAMINOS DIVERSAS CLASES.
BUJIAS DE 1|2, 7|8 Y METRICAS.
BOMBAS DE UNO Y DOS TUBOS, DE PISADERAS Y MOTOR.
ESCAPES LIBRES PARA TODO COCHE.
MAGNETOS BOSCH COMPLETOS PARA AUTOMOVILES Y CAMIONES FORD.
FUNDAS PARA TAPIZ.
FUNDAS PARA NEUMATICOS.
PERGAMOID Y TELAS IMPERMEABLES.
GUANTES DE CUERO CON BOCAMANGAS.
GATAS PARA UNA A CINCO TONELADAS. ETC., ETC.

Pase a visitarlos para que aproveche los precios que tenemos por los últimos días del año: es una verdadera QUINCENA AUTOMOVILISTICA.

GIBBS & CIA.

Departamento de Automóviles y Tractores ::: Catedral Núm. 1037.—Santiago

Por renovación de mercadería para la próxima temporada de Verano. LIQUIDA

LA MALETERIA "EL FARO"

las Cajas, Maletas, Maletines Sacos, Sombrereras, etc., etc., de su almacén

a menos del precio de costo

ESTADO 74

JUGUETES REALIZO

por cuenta de una Casa importadora.
$ 20,000 en juguetería.

2789-ROSAS-2879

Teléf. Ing. 1837, Plaza Yungay

D-25

PARA PASCUA Y AÑO NUEVO

LA GOLETA

es el establecimiento donde Ud. encontrará cuanto desee en cosas apetitosas para celebrar estas fiestas en forma práctica.

Completo surtido en pescados y mariscos de todas clases, crudos y preparados.
Canastillos surtidos con mercaderías apropiadas para regalos.
TURRONES Y PAN DE PASCUA ESPECIALES
Gran existencia en conservas y licores de todas clases.
Si quiere Ud. comer fuera de su casa acuda hoy y mañana con su familia a la
SECCION RESTAURANT "LA GOLETA"
donde encontrará la carta más extensa de preparados apetitosos que puede suponer para celebrar estas fiestas.
Hoy compre nuestras empanadas de aves y pescado y el exquisito pastel de choclo. Verdadera especialidad de la casa.

Plato del día: Paella a la Valenciana

Si necesita un encargo, acuda a esta casa.

AGUSTINAS 1036 -:- TELEFONO 1972

GATH & CHAVES
Anuncia en los diarios de mañana interesantes ofertas de
Sederías, Confección Hombres, Perfumería, Corses y Comestibles
A PRECIOS DE OCASION

Ejército y Armada

LA REVISTA DE BRIDA DE LA ESCUELA DE CABALLERIA SE EFECTUA AYER CON TODO BRILLO

El Presidente de la República, el Ministro de la Guerra y altos jefes del Ejército asisten a la manifestación efectuada después de la revista

El programa de fiestas de hoy de la Escuela

El Ministro de la Guerra se ocupa del estudio de diferentes cuestiones de este Departamento

Informes relacionados con los profesores de instrucción primaria del Ejército

DIFERENTES FASES DE LA REVISTA. AL CENTRO UN GRUPO DE OFICIALES SUPERIORES QUE CONCURRIERON A LA ESCUELA DE CABALLERIA.

Con la concurrencia de generales, coroneles y comandantes de la guarnición se efectuó en la mañana de ayer, la revista de brida de la Escuela de Caballería con la cual se da término al curso de equitación de oficiales y sub-oficiales del presente año.

La revista se efectuó en el picadero de la Escuela y a ella concurrieron numerosos generales y coroneles de la guarnición, y particulares que habían sido especialmente invitados a este acto.

EL ALMUERZO

Cerca de la 1 de la tarde llegaba el Presidente de la República a la Escuela, acompañado del Ministro de la Guerra, el Sub-secretario de este mismo Ministerio y el edecán de servicio.

El Presidente señor Alessandri fué invitado al casino de oficiales, el que se encontraba artísticamente arreglado.

En la mesa principal tomó colocación el Primer Mandatario de la Nación, el Ministro de la Guerra, altos jefes del Ejército y algunas otras personalidades.

Durante el almuerzo la banda del Cuerpo ejecutó un escogido programa musical.

En el momento oportuno ofreció la manifestación el Comandante señor Ibáñez, contestando el Intendente de la Provincia señor Alberto Mackenna S., en un conceptuoso discurso, que fué muy aplaudido.

LA FIESTA DE HOY

Hoy en la tarde, tendrá lugar una sencilla fiesta que el Comandante de la Escuela de Caballería ofrece a los niños de los sub-oficiales.

Mañana, a las 17 horas, se llevará a efecto la presentación de la Escuela con un concurso hípico y un recorrido sobre los obstáculos del hipódromo del establecimiento.

Después de este programa, los oficiales se reunirán en el Casino con sus familias y relaciones que han sido invitadas.

PROFESORES DE INSTRUCCION PRIMARIA DEL EJERCITO.—El Ministro de la Guerra ha dirigido una circular a los comandos de la 1.a, 2.a, 3.a y 4.a divisiones y Brigada Combinada pidiendo remitan a la mayor brevedad, directamente a la Inspección de Establecimientos de Instrucción, los siguientes datos de cada uno de los profesores de Instrucción Primaria del Ejército que prestan sus servicios en las unidades de su dependencia:

Nacionalidad, estado civil, fecha del nacimiento, estudios, título, fecha en que empezó a prestar sus servicios, tiempo servido en la Instrucción Pública, expresando los decretos; tiempo servido en la Instrucción Primaria del Ejército, servicios en otras ramas de la administración pública, comprobados con los documentos oficiales respectivos, inscripción en los registros militares, causal de eximición si no ha hecho el servicio y unidad y año en que hizo el servicio militar. Si ha habido interrupción en los servicios expresar la causa.

EL MINISTRO DE LA GUERRA.—Ayer en la mañana conferenciaron con el Ministro de la Guerra los jefes de sección y algunos generales de la guarnición sobre asuntos relacionados con el servicio.

INDULTOS.—Se conmutó por el tiempo que lleva de prisión la pena de muerte a que estaba condenado el reo militar Francisco Lillo Vásquez, de la dotación del Grupo de Artillería de Montaña N.o 3, "General Aldunate", de guarnición en Linares.

ESCALAFON MILITAR.—Ha sido publicado el nuevo escalafón militar.

ESTADO MAYOR GENERAL.—Los oficiales del Estado Mayor General efectuarán el Sábado 30 un paseo al Salto.

CLUB MILITAR.—El Directorio del Club Militar aceptó como socio de la Institución al teniente Andrés Soza, de la Escuela de Aviación.

Aceptó además la renuncia del socio del Club teniente Carlos Encina.

DESTINACIONES.—Fueron destinados al Telégrafos el capitán Rodolfo Concha y el teniente Manuel Silva Alcorta al Instituto Geográfico Militar.

ESCUELA DE SUB-OFICIALES.—Ayer el Inspector de Establecimientos de Instrucción del Ejército, general Lorca Prieto, pasó revista de compañía a la Escuela de Sub-Oficiales.

BRIGADA COMBINADA. — Se autorizó a la Brigada Combinada para que invierta la suma de 47,000 pesos en el pago de talaje y forraje para la unidad de su dependencia.

HOY
Permanecerá abierto
El CAPRICHO
SAN DIEGO 318
Hasta las 4 de la madrugada.
El mejor surtido en
JUGUETES
a los precios más bajos.

Fábrica de Amoniaco
Vendo las instalaciones
POR SEPARADO
— HAY: —
Un calcero vertical, multitubular, con instalaciones de quemador a petróleo.
Un estanque cerrado de 4,000 litros, con serpentín de fierro para vapor.
Tambores de acero, de 200 y 400 litros con o sin llevas y flanches.
2 estanques de fierro galvanizado para 450 litros, con llave.
Un estanque 1,200 litros.
Varios: Flanches de todas medidas, llaves de fierro, curvas, codos, coplas, uniones americanas, hilos, etc., en especial de 1".
Filtros de cal tarros saturadores, serpentines de fierro y plomo, grandes y chicos y varios, a la vista en
Avenida Matta 375

TRIBUNALES DE JUSTICIA

MOVIMIENTO HABIDO EN 23 DE DICIEMBRE DE 1922

CORTE SUPREMA

Primera sala

1. Contra Carlos Astorga M., en acuerdo; redactor señor Donoso Grille.

Las demás no vistas.

Fallada de acuerdo: Carolina Briones con Orfilia y Angela Villarroel, ha lugar forma; redactor señor Hevia.

Falladas en cuenta: Recurso de queja de Pedro Portillo y otros, sin lugar; Recurso de queja de Pedro Portillo y otros, sin lugar; Antecedentes recusación Pedro Portillo y otros contra Ministros señores Abello y Sepúlveda y abogados integrante, señor Villarroel, censura por escrito al señor Ministro Poblete.

CORTE DE APELACIONES

Primera sala.— Relator señor Gutiérrez

1 Avelino Guerrero con Manuel Jesús Contreras, en acuerdo; 2 Contra Alberto Gómez, en acuerdo; 3 Sucesión Soumastra con Federico Román y José Cádiz, trámite; 4 Contra Domingo Dande, confirmada; 5 Contra Manuela Riveros, id.; 6 Contra Juan Salcedo, id.; 7 Contra Julio Céspedes, id.; 8 Contra Mariano Pérez, mal anunciada; 9 Contra María Ester Astorga, confirmada con declaración; 10 Contra Inés Ascui, confirmada; 11 Contra Felipe 2.o Díaz, confirmada; 12 Contra Pedraza Paredes, id.; 13 Contra Antonio Petrillo, id.; 14 Id. id., en acuerdo; 24 Contra Antonio Petrillo, confirmada.

Secretario, el señor Alcalde.

Alegaron:

Don Guillermo Fuentes con don Eduardo Varas, en la 1.a; y don Arturo Varas por la revocación, en las N.os 5, 13, 14 y 24.

Fallada de acuerdo: Irarrázaval con Tracción.

Segunda sala.—Relator señor Bernales

1 Contra J. Hernández, confirmada; 2 Contra J. Díaz, anulada; 3 Contra A. Petrillo, confirmada; 4 Contra J. González, id.; 5 Contra A. Tobar, id.; 6 Contra A. G. Gómez, id.; 7 Contra A. Masbernat, id.; 8 Contra C. Méndez y otro, id.; 9 Fisco contra José Contreras, trámite; 11 J. B. Grasso y otro contra M. de la Sotta, confirmada; 12 Contra Belisario Vera, aprobada; 13 Contra A. Mesías, confirmada; 14 Contra A. Córdova, id.; 15 Contra P. González, id.; 16 Contra A. González, id.; 17 Contra A. Iglesias, acuerdo; 22 N. del Solar contra F. Alfaro, trámite.

Fallada agregada: Contra R. Lagos.

Fallada de acuerdo: Querella de capítulos de Isaac Givovich.

No vistas las demás.

Tercera sala.—Señor Varas Olea.

1 Contra Arturo y Juan Sandoval, Rudecindo Ramírez y Juan Ubilla, trámite; 2 Contra Nepomuceno Contreras, confirmada; 3 Contra María López, id.; 4 Id. id. id. id.; 5 Roberto Donoso B. contra Luis Ariztía, suspendida; 6 Id. id. id. id.; 7 Luis Ariztía Lyon contra Alejo Santelices, confirmada; 8 Contra Julio Morris Pinto y Luis de Castro, suspendida.

Agregrada: Contra A. Monroy y otros, aprobada.

Don Rafael Mozó por la revocación en la 2.a; don Guillermo Fuentes con don Enrique Aspillaga en la 7.a; y don Washington Bannen por la aprobación en la agregada.

Alegaron:

Falladas de acuerdo: V. de la Plaza con A. Michelson y otros, J. M. Acevedo con A. Galaz y otros; O. Celedón (electoral municipal), R. Cisternas con J. Jara.

Cuarta Sala.—Relator, señor Mac-Iver.—1 Contra R. Riquelme, aprobada; 2 Contra V. Quezada, aprobada; 3 Contra B. Moya, aprobada; 4 Contra A. Suazo, aprobada; 5 Sumario hallazgo feto en Mapocho, aprobada; 6 A. Saavedra con M. Fernández, aprobada; 7 Contra R. Cubillos, confirmada; 8 Contra J. Rebolledo, confirmada; 9 Contra E. Tapia, confirmada; 10 Contra D. Reyes, confirmada; 11 R. Arangua contra Isaías Silva, suspendida; 12 C. Abu-Kalil contra N. Salh, en trámite.

Fallada terminados los alegatos la 2.a de ayer.

Fallada terminados los alegatos la 21 de ayer.

Fallada de acuerdo:

Antonio Maffet con Augusto Chastia.

Antonio Maffet con Augusto Chastia.

Alegaron:

En la continuación de la 2.a y 21 de ayer, don Antonio Maffet Castillo con don Federico Villaseca.

En la 21 de ayer, don Pedro Velasco, revocando.

En la 10, don Federico Thumm, revocando.

Quinta Sala. — Relator, señor Orrego. — 1 Contra Francisco A. Célis, Carlos Infante, Ramón Achondo y Alejandro Valdés Riesco, mal anunciada; 2 Contra Alfonso Ramírez, Jacobo Stango y Jacobo Coladro, mal anunciada; 3 Remigio González con Desiderio Madariaga, mal anunciada; 4 Contra Carlos Corvalán y Carlos Pablaza, aprobada; 5 Joaquín Tapia con Misael Sánchez, confirmada; [illegible] Contra Florentino Cerón, Eliodoro Rosel y Luis González Armijo, aprobada; 8 Sumario por desaparecimiento de José María Escobar, aprobada; 9 Contra Segundo Urzúa, aprobada; 10 Contra Segundo Ramírez Velásquez y Luis González González, revocada; 11 Agustín Oñate e Frelix Gallend y Gabriel Isamí, aprobada; 12 Sumario por muerte de Julio Troncoso, aprobada; 13 Denuncio de Antonio Maldonado, aprobada; 14 Sumario para averiguar la muerte de Pedro Henríquez, aprobada; 15 Contra Heriberto 2.o Donoso Sepúlveda y Luis Ríos Romo, aprobada; 16 Contra Alfredo Durán, aprobada; 17 Sumario por muerte de Lázaro González, aprobada; 18 Contra Alfredo Valencia Miranda y Ramón Collante Collante, aprobada; 19 Contra Luis González y otros por hurto a la casa Fratelli Castagnetto, incidente sobre entrega de licores de Pedro Lantermo, en acuerdo.

Secretario, el señor Fabres.

Alegaron:

Don Carlos León por la revocatoria, en la 6.a

Don Alfredo Cañas con don Héctor A. Guerra, en la 19.

Don Pedro Velasco por la revocatoria, en la 10.

Vestoneros
necesita SASTRERIA LONDON HOUSE, Bandera 236, (altos).

RAULI PARA PISO SE REALIZA
50,000 LISTONES machihembrados de 1x4 1|2, muy secos, a.. .. .. $ 0.90
50,000 LISTONES machihembrados y redondos para cielo, de raulí 1|2x4 1|2, a .... $ 0.50
50,000 LAUREL machihembrados, de 1x4 1|2, muy seco, a $ 0.70
ROBLES para envigado hasta 10 metros de largo.
VIGAS Y VIGUETAS DE ALAMO
Barraca y Fábrica "LA REPUBLICA"
DOMEYKO 2354.—CARROS 33 y 17 DEJAN A LA PUERTA.—
TELEFONO 182, PARQUE
D-23

$ 120
SENSACIONAL
Por este módico precio usted ordena un elegante traje sobre medida, hechura inglesa o yankee, en la
Sastrería Blanco y Negro
412 SAN DIEGO
Nuestros departamentos de Sombrerería y Camisería cuentan con un selecto surtido.
NOTA.— No atendemos pedidos de provincia.

Nuestra gran liquidación de
JUGUETES
no tiene precedentes.
1057 - COMPAÑIA - 1057
ABIERTO HASTA LAS 12 MERIDIANO

Compañía Chilena de Electricidad Limitada

GANANCIAS Y PERDIDAS

Diez meses vencidos 30 de Junio, 1922

DEBE

N.o	DETALLES	£. s. d.	£. s. d.
1.	ARRIENDO DE LA PLANTA HIDRAULICA EN LA FLORIDA.		60,693.16. 0
2.	INTERESES SOBRE BONOS DE PRIMERA HIPOTECA, MENOS INTERESES POR RECIBIR..		116,207. 4. 0
3.	SALDO TRASPASADO AL BALANCE..		161,661. 1. 1
			£ 338,562. 1. 1

HABER

N.o	DETALLES	£. s. d	£. s. d.
4.	ENTRADAS NETAS DE EXPLOTACION. (Después de cargar todos los gastos incluyendo contribuciones)..		323,923. 6. 4
5.	DIFERENCIA EN CAMBIO...		14,638.14. 9
			£ 338,562. 1. 1

BALANCE AL 30 DE JUNIO DE 1922

N.o	DETALLES	£. s. d.	£. s. d.
	ACTIVO		
1.	CAPITAL AUTORIZADO:		
	a) 2.250.000 acciones preferidas del 8%, no acumulativas de £ 1 integramente pagadas..	2.250.000. 0. 0	
	b) 6.000,000 acciones ordinarias de £ 1 integramente pagadas..	6.000,000. 0. 0	8.250.000. 0. 0
2.	BONOS DEL 8%, PRIMERA HIPOTECA.. .. .. (Parte de una emisión autorizada de £ 5.000,000)		3.750,000. 0. 0
	NOTA: Del Capital Autorizado y Bonos de Primera Hipoteca arriba mencionados, 750,000 acciones preferidas, 1.500,000 acciones ordinarias y £ 750.000 en Bonos de Primera Hipoteca no serán entregados a los Propietarios (Compañía Nacional de Fuerza Eléctrica) hasta que la Planta de Maitenes esté en condiciones de suministrar Fuerza, y mientras tanto dichas Acciones y Bonos no ganarán dividendos ni intereses.		
3.	ACREEDORES Y SALDOS ACREEDORES...		542,303. 1. 5
4.	GANANCIAS Y PERDIDAS... ... ... Saldos sujetos a deducciones para castigos.		161,661. 1. 1
			£ 12.703,964. 2. 6

N.o	DETALLES	£. s. d.	£. s. d.
	PASIVO		
5.	COSTO DEL NEGOCIO Y PROPIEDADES:		
	a) Compra de Negocios y Propiedades al 1.o de Setiembre de 1921, después de deducir las utilidades de la Chillan Electric Tramway and Light Company, Ltd., en los 20 meses al 31 de Agosto de 1921...	8.996,602. 5.10	
	b) Gastos hasta la fecha incluyendo el costo total de la Construcción Maitenes...	1.521,513. 7.10	10.518,115.13. 8
6.	MATERIALES EN ALMACENES Y EN VIAJE...		580,045.10. 2
7.	DEUDORES Y SALDOS DEUDORES...		1.595,536. 3. 9
8.	GASTOS DE ORGANIZACION...		10,266.14.11
			£ 12.703,964. 2. 6

C. O. CURREY,
Contador-Jef

R. F. HAYWARD,
Gerente General.

INFORME DE LOS CONTADORES REVISORES A LOS ACCIONISTAS DE LA COMPAÑIA CHILENA DE ELECTRICIDAD LIMITADA

Hemos examinado el Balance que antecede, fechado 30 de Junio de 1922, cotejándolo con los libros y comprobantes, y hemos recibido todas las informaciones y explicaciones que hemos pedido.

Según nuestro criterio, dicho Balance está en debida forma y es exposición fiel del estado de los negocios de la Compañía, de acuerdo con la información y explicaciones que nos han sido suministradas y según lo demuestran los libros.

DELOITTE, PLENDER GRIFFITHS & CO.
Contadores Revisores.

Buenos Aires, 9 de Diciembre de 1922.

BOX

LOS ENCUENTROS DE ESTA NOCHE EN LA ASOCIACION DE CENTROS DE BOX

Interesante programa

Academias de hoy en diversos Centros

Desafíos. — Citaciones. — Otras noticias

CENTRO DEPORTIVO LAUTARO.—En la cancha ubicada en Victoria frente a Juan Vicuña, se llevará a efecto el siguiente programa atlético boxeril, organizado por este Centro a beneficio de sus fondos sociales, hoy a las 2.30 P. M.

El programa es el siguiente:

1.o 100 metros planos, tomará parte Leopoldo Soto del Sewel.

2.o Salto alto con impulso.

3.o 400 metros planos.

4.o 1,600 metros para infantiles.

5.o Lanzamiento de la bala.

6.o 5,000 metros planos. Juan Jorquera asistirá a esta prueba.

Segunda parte

Match a cuatro rounds entre Oscar Valenzuela del Lautaro v. N. N. del Luis A. Baeza.

Academia fuerte entre Salvador Vásquez y José Castro, a 4 rounds.

Academia 3 rounds entre Rosendo Riquelme y Manuel Ruz.

Match de fondo a 6 rounds entre Ernesto Romero y Luis Villalobos, ambos del Centro.

LASSEUBBE v. LEIVA—El Lunes próximo, a las 6.30 P. M., en el Teatro Sargento Aldea, Avenida Independencia esquina de Lastra, sostendrán un encuentro a ocho rounds estos aficionados, campeón del Enrique Madrid B. C. el primero y del Ursus Arco Iris B. C. el segundo. Se presentarán con 59 y 58 kilos respectivamente.

Tanto Lasseubbe como Leiva se han formado una situación de prestigio en los círculos boxeriles amateurs y existe, por esto, entre sus admiradores bastante entusiasmo por verlos medirse.

Se verificarán además en esta reunión algunos preliminares de interés.

En el encuentro de fondo se disputará una medalla de oro ofrecido por el deportista señor Rubén Muñoz Núñez.

Con este desafío el aficionado Lasseubbe se despide de los círculos amateurs, pues en el mes próximo se medirá con el profesional Manuel Abarca.

URSUS ARCO IRIS. — Para el próximo Miércoles ofrece este centro un interesante encuentro pugilístico entre los conocidos aficionados Diego Garrido y Camilo Bermejo, match que será a ocho rounds.

Esta velada será en honor del campeón nortino señor Santiago Mosca, y de los ciclistas Mendocinos que se encuentran entre nosotros.

Pronto daremos el programa completo.

NUEVO CLUB DE BOX. — Un grupo de jóvenes entusiastas y amantes del box de la Población León XIII se han reunido para formar un Centro con el objeto de fomentar la cultura física por medio del deporte.

Dicho Centro llevará el nombre de "Eduardo Irarrázaval Concha B. C." y hará su inauguración el 25 del corriente con un variado programa en el teatro E. Normal, al cual están invitados los señores Eduardo Irarrázaval C., el senador don Juan E. Concha S., Pbro. Samuel Díaz Ossa, Guillermo Guzmán, Ventura Marín, miembros honorarios del Centro.

CENTRO DEPORTIVO "LUIS A. GONZALEZ".—Esta institución pone en conocimiento del público y de los deportistas en generad, que, debido a que la casi totalidad de los inscritos para la competencia por los Cinturones "Manuel Gamboa" y "Washington Bannen", no han concurrido a competir en las fechas señaladas y anunciadas reiteradamente en la prensa, ni excusado tampoco su inasistencia, ha fracasado de hecho dicha competencia, habiéndose realizado sólo la pelea entre Fermín Rivera, del Policial, con Lorenzo Espinosa del Esmeralda, correspondiendo el triunfo al primero.

Se presentaron a competir oportunamente Nicanor Maturana, del Morales, Carlos González, del Globo y Alfredo Núñez, de González, pero sus contrarios no lo hicieron, dándoseles como ganadores sin pelear.

En vista de lo anterior, se ha acordado suspender la competencia, dando al peleador Rivera un **"Consolation Prize"**, consistente en una medalla de oro y plata con inscripción, para cuya entrega se hará el anuncio correspondiente por "La Nación".

Se ha acordado, además, recomendar por oficio a la Asociación de Centros de Box de Chile a los peleadores Maturana, González y Núñez, pudiendo éstos retirar el valor de su inscripción y Rivera pagar la suya.

Se pedirá, asimismo, a la Asociación el castigo de los peleadores que no se presentaron.

El próximo Sábado se reanudarán los campeonatos internos del Centro.

CENTRO DEPORTIVO POLICIAL "B. G. S."—Arturo Prat 1136.—Cita a junta general para hoy, a las 9 P. M. Se sesionará con el número que asista, para aprobar los nuevos estatutos.

LUIS E. CASTRO v. JULIO ROMAN—El Sábado próximo pelearán estos dos aficionados, un match a 6 rounds, en el Gimnasio de C. B. Gómez Solar. Son dos buenos peleadores que se han destacado en los centros boxeriles.

DESAFIOS.—Humberto Contreras, del J. Perry, de 23 kilos, desafía por tercera y última vez a todos los aficionados de la capital y pide el desempate a Sergio García.

Bases: San Pablo 1636, altos, de 8 a 9 P. M.

—Rafael Ramos, del Centro Policial, acepta el desafío del señor Manuel Miranda, del Carpentier.

—Humberto Cariceo, del Centro Policial, acepta el desafío del señor Víctor Gálvez, del Centro Pablo Muñoz.

—Julio Sozu, del Centro Policial, desafía a los [illegible] 64 kilos de peso, del Centro Murillo Reyes.

—José Albornoz, del Centro Policial, con peso de 68 a 70 kilos, desafía a todo aficionado del mismo peso.

—Fermín Rivera, del Centro Policial, desafía a todo aficionado de 55 a 56 kilos. Bases y contratos: serán atendidos por el señor Carlos Vega O., San Diego 1216. Teléfono 18 (Matadero), y en el Centro Policial, por el mismo señor, todos los días de 9 a 10 P. M.

—Jorge Martínez desafía a los señores Domingo Alvarez, Wenceslao Duque Rodríguez, Luis Aguilera y al vencedor de la pelea Portela v. Texedo. Bases: en el Centro Enrique Madrid, de 8 a 10 P. M.

—Segundo Astudillo, del Enrique Madrid, cita al señor Joaquín Araos a firmar bases en este Centro, del desafío que tienen pendiente.

—Manuel Olea, particular, desafía al señor Rodolfo Espinoza, del Centro Jorge Carpentier.

—Luis Pérez, del Centro H. Rojas desafía a los señores Nicolás Flores, Jorge López, Guillermo Tompson y Luis Salinas y especialmente a Miguel Contreras. Bases: Alonso Ovalle 1263.

—Angel C. Arriagada, de 32 kilos, desafía a todos los aficionados de su peso, especialmente a Luis Arcos, del Carpentier.

—Humberto Gambi, del Capitán Scott, acepta el desafío lanzado por Raúl Poblete. Bases: Avenida Condell 475, de 8 a 9 P. M.

—Frutos Llorente acepta el desafío de Raúl Vega. Bases: en San Francisco 1029, de 8 a 9 P. M.

—Jorge Olea, de 45 kilos, del Luis Fernández, desafía a todos los aficionados del Benito Miranda, especialmente al señor Santiago González.

—Alberto Basulto desafía por segunda vez a Raúl García y a Pablo Ulloa.

—Alberto Núñez, desafía a todos los del Benito Miranda, de 40 kilos.

—Oscar Olivares, de 57 kilos, del Centro Felipe Zúñiga, concede la revancha pedida por los señores Juan Salas y Roberto Mardones, y acepta el desafío de Ramón Ramos, del Policial.

—Luis Corona, del mismo Centro, pide el desempate al profesional Gerardo Soto. Bases: Pablo Vanni.

—José Luis Soto, del F. Zúñiga, de 50 kilos, desafía a Juan Ipinza, del Manuel Sánchez.

—Luis Salinas ruega a Humberto Rodríguez, del Centro Manuel Sánchez pasar a firmar contrato de pelea en Victoria 617, de 6 a 10 P. M.

—Manuel Santander, del F. Zúñiga, concede la revancha pedida por los señores Temístocles González y Domingo Valdés. Bases para todos estos desafíos, en Victoria 617, de 6 a 10 P. M.

—Humberto Rivas y Juan García, del Centro "Carlos Pérez", desafía a Luis H. Espinosa y Carlos Neira, del Guerrillero, respectivamente. Bases: en en el Centro Carlos Pérez 829.

—Juan Acosta, del Centro Carlos Pérez, pide la revancha a Pedro R. Arriarán, del Guerrillero. Bases en el Centro Carlos Pérez, 829, y a Joaquín Alvarez (particular).

—Augusto Bert, desafía al vencedor del match entre Víctor Canales (particular), Domingo Cabello, del Guerrillero y Carlos Neira. Bases en el Centro Carlos Pérez, 809.

—Rafael Ramos, del Centro Policial, acepta el desafío del Sr. Manuel Miranda, del Carpentier.

—Humberto Cariceo, del Centro Policial, acepta el desafío del señor Víctor Gálvez, del Centro "Pablo Muñoz".

—Julio Bozo, del Centro Policial, desafía a los aficionados, con 64 kilos de peso, del Centro "Murillo Reyes".

—José Albornoz, del Centro Policial, con peso de 69 a 70 kilos, desafía a todo aficionado del mismo peso.

—Fermín Rivera del Centro Policial, desafía a todo aficionado de 55 a 66 kilos.

—Rafael Ramos, del Centro Policial, acepta el desafío del señor Manuel Miranda, del "Carpentier".

—Humberto Cariceo, del Centro Policial, acepta el desafío del Sr. Víctor Gálvez, del Centro "Pablo Muñoz".

—Julio Bozo, del Centro Policial, desafía a los aficionados, con 64 kilos de peso, del Centro "Murillo Reyes".

—José Albornoz, del Centro Policial, con peso de 66 a 70 kilos, desafía a todo aficionado del mismo peso.

—Fermín Rivera, del Centro Policial, desafía a todo aficionado de 55 a 56 kilos.

EL CAMPEONATO SUR-AMERICANO ENTRE LUIS VICENTINI Y JULIO C. FERNANDEZ

En nuestros círculos boxeriles la llegada del campeón de los pesos livianos de las Repúblicas Argentina y Uruguay, ha causado verdadero placer, pues se vislumbran matchs que podríamos calificar de sensacionales.

El campeón extranjero es un boxeador que en los países del Atlántico, tiene la misma situación que entre nosotros Luis Vicentini, es imbatible no sólo en su categoría sino que en la inmediatamente superior.

JULIO CESAR FERNANDEZ

Fernández es uno de los hombres de ring más científicos y valientes, según las crónicas que hemos podido ver, en las que los redactores deportivos de esos diarios llegan a colocarlo como uno de los privilegiados del arte de la defensa propia. Veremos, pues el 21 de Enero en los Campos de Sport, disputar a nuestro compatriota el título de Campeón Suramericano a un pugil que no sólo las Federaciones argentinas y uruguayas han consagrado como el mejor, sino que el público de esos países lo considera como el mejor defensor que pueda tener en una contienda internacional, en cualesquiera de las categorías en que hubiese de pelearse un camponato.

En el día de ayer Fernández se dedicó a visitar al Cónsul del Uruguay y a todos los dirigentes del boxeo de este país. Además recorrió la ciudad a fin de conocerla, ya que el Martes tendrá que retirarse a su campo de entrenamiento.

En nuestras próximas ediciones publicaremos algunas crónicas de los matchs realizados por el extranjero, para que el público vea que el rival de Vicentini es un campeón en quien con justísima razón esperan argentinos y uruguayos que ha de arrebatar a Chile la supremacía al mejor boxeador del peso liviano que exista hoy en Sur-América.

LAS PELEAS DE ESTA NOCHE EN LA ASOCIACION DE CENTROS DE BOX DE SANTIAGO

LA SEMI-FINAL POR EL CAMPEONATO PESO PLUMA, Y LA FINAL DE LA 3.a SERIE DE PESO LIVIANO

Esta noche, en el local del Centro Julio Murillo Reyes, San Francisco esquina de Avenida Matta, se efectuarán las peleas oficiales por los campeonatos de la Asociación en las categorías pluma y liviano.

El programa ha sido confeccionado con todo cuidado y las peleas preliminares son de mucho interés.

La Asociación ha nombrado el siguiente jurado: árbitro general, don Benjamín Tallman; miembros del jurado, señores Julio Lecaros, A. Walcker, capitán Alvarez Salamanca, Cornelio Saavedra y Jorge Aseni; anunciador oficial, señor Alejandro Rodríguez Gamboa; cronometradores, señores José Caffil y José Araya; jefes de camarines, Julio Cornejo, Julio Romero y Ricardo Rubio.

El programa es el siguiente:

5 rounds por una medalla de oro y plata, donada por la Asociación al vencedor, entre Ruperto Fajardo del Centro Tallman y Víctor Cozanovos del Centro Esmeralda.

6 rounds, por el campeonato peso mosca del Centro Esmeralda entre los señores Bernardo Marchant y Segundo Soza.

Match semi final a 10 rounds por el campeonato peso pluma de la Asociación año 1922, entre Lindor Gálvez del A. Morales y José Fernández del G. Santa Cruz.

Match a 6 rounds por el campeonato peso liviano de la Asociación, entre Rafael García del Jaimes Perry y Ricardo Meneses del Centro A. Morales.

Las peleas empezarán a las 9.30 P. M.

SESION DE DIRECTORIO DE LA FEDERACION DE BOX

De orden del señor Presidente de la Feleración de Box Chile, cítase a sesión ordinaria de Directorio para el Martes 26 del presente, a las 6½ P. M., en el local de costumbre. Por ser festivo el Lunes.

Trajes para Niño
EN CASIMIR FANTASIA FORMA CAZADOR, DE 6 A 12 AÑOS
CON JOCKEY $ 60; DE 3 A 5 AÑOS $ 40
SASTRERIA
"LA CAMPANA"
DELICIAS 3154
Costureras competentes en trajes de casimir para niño, por docenas, se necesita.

"LA VENCEDORA"
CIGARRILLOS HABANOS
Seleccionados
80 cts. LA CAJETILLA

VIDA SOCIAL

LOS MATRIMONIOS DE AYER—
Ayer fué bendecido privadamente en la capilla de San Pedro, el matrimonio de don Francisco Cellis Meyer con la señorita Amelia Cortínez Christie.

—A las 11.30 de la mañana de ayer fué bendecido en la capilla del Colegio de San Pedro Nolasco el matrimonio de la señorita Laura Puelma Díaz con el señor Pedro Cuevas Maturana.

—En la iglesia de las Agustinas fué bendecido ayer el matrimonio de don Samuel González Fóster con la señorita María Cortés González.

—Ayer se efectuó privadamente en casa de la novia, el matrimonio de la señorita Inés Díaz Luhmann con el señor Baldomero Palma Vicuña. Actuaron de padrinos, por parte de la novia, el doctor don Adolfo Hirth y la señora Florencia L. de Díaz; en la ceremonia religiosa sirvieron de testigos los señores Eduardo Díaz L., Arturo Meléndez G., Jorge Délano y Eduardo Knochaert; y en el matrimonio civil los señores Agustín Almarza Rivera, Alberto Moraga Vaillant, Pablo Ramírez R. y Washington Guerrero A.

Ayer se celebró, privadamente, en casa de la novia, el matrimonio de la señorita Ester Zagal Anabalón con el señor Galvarino Vicencio Peralta.

Los novios partieron a Valdivia.

MATRIMONIOS.—
—Hoy se efectuará privadamente en casa de la novia el matrimonio del teniente 1.o de Ejército señor Guillermo Guerrero Briones con la señorita Rosario Arriagada Maturana.

CIGARRILLOS
La Flor de Cabañas
HABANOS EXTRA FINOS

DOÑA MERCEDES STUARDO.—
A una avanzada edad ha dejado de existir la virtuosa y distinguida señora doña Mercedes Stuardo Gómez. Nacida en el año 1823, pasó gran parte de su vida en la ciudad de Concepción en donde estaba vinculada a las familias más antiguas y respetables, estableciéndose más tarde en esta capital, en donde ha fallecido el Domingo pasado. Constituía una verdadera reliquia de la primera mitad del siglo pasado, cuyos recuerdos conservaba frescos comunicándolos a las personas que se honraban con su amistad. Se ha ido cuando llegaba a los umbrales del siglo, manteniendo hasta sus últimos días la claridad de una inteligencia privilegiada que se esmeró siempre en cultivar.

Durante su hermosa y larga vida tuvo la señora Stuardo la preocupación constante de la práctica del bien. Cristiana perfecta, unió a una modestia sin límites y a una mansedumbre verdaderamente evangélica la solidez de un carácter recto y la caridad suficiente para ver en los demás sólo lo que podía haber de bueno.

LA SEÑORA AURORA PINEDA DE VARAS.—
La muerte de esta respetable señora lleva el luto a distinguidos hogares de La Serena y de esta capital.

Una larga enfermedad, contra la cual nada pudieron los recursos de la ciencia ni la atención de los suyos, tuvo ayer su desenlace fatal.

Vivió modesta y resignada entregada al cuidado de su hogar y a la práctica de hermosas virtudes.

LA SEÑORA MARIA TERESA BROWN DE GALLARDO DEL REAL.—
Anteayer falleció en esta ciudad, después de sufrir una larga enfermedad, esta distinguida dama de la sociedad de Valparaíso, cuya muerte enluta a distinguidos hogares de ésta y del vecino puerto, causando penosa impresión en el vasto círculo de sus relaciones.

La señora Brown era esposa del periodista porteño señor Ignacio Gallardo del Real.

MATRIMONIO ALESSANDRI RODRIGUEZ - BESA MONTT. —

A las 11.30 A. M., de hoy, será bendecido con toda solemnidad en el Oratorio del Palacio de la Moneda, el matrimonio del señor don Arturo Alessandri Rodríguez con la señorita Raquel Besa Montt.

La misa será oficiada por el capellán de la Moneda, señor Morán y bendecirá el matrimonio el I. Sr. Arzobispo de Santiago, don Crescente Errázuriz.

Actuarán como padrinos: por parte de la novia, don Alvaro Besa y doña Loreto Besa de Lecaros; por parte del novio, el Presidente de la República Excmo. señor Arturo Alessandri y doña Rosa Esther Rodríguez de Alessandri.

Serán testigos en el matrimonio civil: por parte de la novia, el Ministro de Guerra y Marina, don Onofre Bunster, don Cornelio Saavedra Montt, don Alvaro Lecaros Covarrubias y don Alvaro Besa Montt; y por parte del novio, el Ministro del Interior, don Manuel Rivas Vicuña; el Ministro de Relaciones Exteriores, don Luis Izquierdo; don José Pedro Alessandri y don Ricardo Anguita.

En la ceremonia religiosa serán testigos: por parte de la novia, don Jorge Besa Montt, don Carlos Besa N. y don Vicente Izquierdo Phillips; y por parte del novio, don Ismael Tocornal, don Jorge y don Fernando Alessandri Rodríguez y don Arturo Matte Larraín.

VIÑA DEL MAR
En $ 3,000, ofrezco por la temporada de Verano buena CASA AMOBLADA central (4 dormitorios).
FAG. CASILLA N.o 4, VIÑA DEL MAR 25-D

Rondelètia
Es el mejor perfume

ENFERMOS.—
Continúa mejor de salud don Héctor de la Fuente Saavedra.

—Se encuentra enferma en Victoria la señora Ana Pinochet de Cortés.

—Sigue mejor la señora Amanda Labarca Hubertson.

—Igualmente sigue mejor la señora Isaura Dinator de Guzmán.

Señorita BRUNILDA DE LA CERDA, que contraerá matrimonio con el señor JOAQUIN BARRIOS DEL PEDREGAL, hoy en su casa habitación.

LA FIESTA DE HOY EN LAS CANCHAS DEL INTERNATIONAL TENNIS CLUB.—

Como todos los años, en la noche de hoy, se realizará en las hermosas canchas del International Tennis Club, situadas en el Parque Forestal, la fiesta clásica del "Arbol de Pascua".

Es bien sabido que esta kermesse da motivo a una alegre reunión social a la cual concurren numerosas y distinguidas familias.

Habrá diversos kioskos que tendrán numerosas entretenciones y pasatiempos. Varias orquestas amenizarán el baile y se servirá también un espléndido buffet.

Las canchas de tennis han sido arregladas especialmente a fin de que las parejas puedan entregarse al shimmy, fox-trot y one-step con facilidad y con el entusiasmo que la juventud sabe desplegar.

Mañana, como se ha hecho en todos los años, las señoras y señoritas asistentes a la kermesse repartirán juguetes y dulces a los niños del Patronato Nacional de la Infancia. También tendrán así estos chicuelos sin hogar un día de Navidad.

La comida de mañana.—

Damos a continuación la lista de las personas que han tomado mesas para la comida que tendrá lugar mañana a las 9 en el Santiago Tennis Club, a beneficio de la Sociedad Las Crêches:

Señores Alfonso Casanova y señora, 6 personas; Fernando Eyzaguirre y señora, 12 personas; Mercedes S. v. de Lauguer, 14 personas; Eduardo Ruiz Tagle, 14 personas; Ricardo Crespo, 20 personas; Carlos de Castro y señora, 14 personas; Leonidas Irarrázaval, 8 personas; Jorge Oliva y señora, 9 personas; Carlos Balmaceda y señora, 8 personas; Luisa Amunátegui Jordán, 10 personas; Roberto Mac-Clure, 6 personas; Eugenio Valdés Blest, 12 personas; Jorge Cruz y señora, 12 personas; Mario Balmaceda, 7 personas; Inés Valdivieso Barros, 14 personas; Jorge Saavedra R. y señora, 14 personas; Mr. Salmon y señora, 6 personas; Washington Bascuñán y señora, 12 personas.

Quedan 30 asientos disponibles que pueden reservarse hoy antes de las 5 P. M., en Almirante Barroso 270. Valor del cubierto 30 pesos.

Después de la comida seguirá el baile. Las personas que no asistan a la comida pagarán $ 5.

La gran feria de esta noche.—

Hoy a las 9 1\|2 P. M., tendrá lugar la gran fiesta que prepara la Sociedad de Las Crêches en el Luna Park de la Quinta Normal.

Ayer nos referimos a las muchas entretenciones que habrá y de las personas que atenderán las carpas.

Habrá también dos espléndidas orquestas para el baile.

No dudamos que toda la sociedad de Santiago se reunirá ahí esta noche, cooperando así al sostenimiento de una institución que alberga más de trescientos niños desvalidos.

La entrada es por Catedral y vale $ 3 para las personas a pie y $ 10 para los coches.

"IMPERIAL" - Casa de Residencia
Elegantes dormitorios. Comida espléndida. Todo confort. Casa tranquila. Pensión de mesa. Cubierto: $ 4.00.
MONEDA 977, ESQUINA AHUMADA— TELEFONO 3452

HOTEL DE FRANCE
PUENTE 530.— CASILLA 236.— TELEFONO 2128.— SANTIAGO
Frente al Correo Central, a media cuadra de la Plaza de Armas
Unico Hotel Francés en la capital.—Cocina de primer orden dirigida por su propietario.—Departamentos confortables.— Baños. Precios moderados.
E. BOUTHEGOURD. Propietario

Para la Playa, tejidos de punto
Gran surtido en trajes, capas, casacas, trajes de niñitas en lana y seda.
Colores y hechuras de gran novedad.
Recibimos medidas en 24 horas.
456 — ALAMEDA — 456

VALIOSA RECETA
para preparar el más exquisito
PONCHECHAMPAGNE
3 o 4 botellas de la muy agradable y finísima bebida gaseosa "ORO".
1 botella vino blanco.
Un poco de cualesquier licor.
Un poco de goma.
Si su almacenero no tiene aún la bebida "Oro", pídala al
TELEFONO 89, SANTA ELENA, O A LA CASILLA 1673
SE AHORRA EL 100 o\|o.

JUGUETES
La Casa a Jeanne D'Arc, desea a su distinguida clientela, una feliz Pascua, y tiene el honor de avisarle que hoy Domingo atenderá al público hasta las 12 M., para liquidar la existencia de juguetes.
A. JEANNE D'ARC
34 - CALLE AHUMADA - 38

Invitamos a la Sociedad de Santiago
al GRAN BAILE y cena para esperar Año Nuevo, en el Club Hípico, a beneficio de la Asistencia Pública.
Hacer el pedido de mesas para la cena en casa de la señora LAMARCA, HUERFANOS 736.
Valor de la cena: $ 25.00 por cubierto.
Valor de la entrada: $ 10.00.
LAS SEÑORAS ORGANIZADORAS.

MAISON
Gualtieri
REALIZACION
Por fin
De Temporada
A muy bajos precios
Queda todavía un lindo surtido de vestidos de Seda, Velo y Organdí Trajes Sastre Abrigos y Sombreros
Modelo de Paris
ESTADO 357

Ultimos Dias
DE
Realización de Muebles
POR BALANCE
FABRICA DE MUEBLES
"La Industrial"
560 - SAN DIEGO - 560
¡¡APROVECHAR!!
A mitad de su valor, toda clase de muebles con facilidades de pago y al contado.
560 - SAN DIEGO - 560
Se atiende toda clase de pedidos de provincias, embalaje y conducción gratis.

Elegancia Masculina
Es un problema serio vestir con elegancia y distinción, porque es muy difícil encontrar un sastre que sea un verdadero profesional de escuela y no un aficionado más o menos práctico en el ramo.
El señor Samuel Bringeissen, cortador diplomado en París y Londres, que se ha formado en el famoso estudio Roussel de la rue-du-Borlois, bien conocido de nuestros elegantes que han vivido en París, atiende a su distinguida clientela en Carmen 50, donde ofrece el mejor surtido de telas inglesas y francesas legítimas. Es un especialista en trajes de sport.

GRAN LIQUIDACION
DE MUEBLES
Por conclusión del negocio.
935 Agustinas 935
Se arrienda el local.
11-D.

Pedidos para el Campo
A precios excepcionales y sin cargo de embalaje, despachamos en las 12 horas siguientes al pedido, cualquier mercadería para nuestros clientes veraneantes.
Como oferta especial tenemos Aceite de Olivo purísimo francés, en latas de 5 kilos.
Botica Francia
ESTADO 154
1-E

DESDE $ 5.90 medias de seda; desde $ 3.90 calcetines de hilo, y desde $ 4.90 guantes de hilo, ofrece:
SAN DIEGO 73 Frente al Instituto Nacional

CUIDE
SUS
DIENTES
CD
LLEGO
FORHAN'S
para las encías. Curativa y preventiva de la Pyorrhea.
COOPERATIVA DENTAL
Moneda 1053

Dueñas de casas y comerciantes
Al hacer su compra de frutas, conservas, exija la marca LA INDEPENDENCIA. Especialidad en piñas al jugo.
Fabricante: JUAN B. LERTORA
COQUIMBO N.o 749

LA FIESTA DEL 1.o EN EL PARQUE COUSIÑO.—

Se intensifican los preparativos de la hermosa e interesante fiesta social que a beneficio de "El Hogar del Pobre", se llevará a cabo la noche del 1.o de Enero en el Parque Cousiño.

El recinto de los jardines será transformado esa noche en todos sus contornos, al estilo oriental conforme la fantasía de la popular novela universal "Las Mil y Una Noches".

En la habitual entrada al paseo se levantará una artística portada de palacio, expresando así a cada asistente la primera impresión de encontrarse en aquel mundo fantástico de Aladino o la lámpara maravillosa. Distribuídos artísticamente se levantarán en los caminos de los prados, cincuenta grandes luminarias en forma de rayos que desparramarán por todos sus contornos torrentes de luz.

El kiosko central del paseo, también tomará el aspecto de un castillo real, donde en una hora determinada 10 1|2 P. M., aparecerá la hija del Primer Visir del Sultán rodeada de su corte, cuyos personajes serán encarnados por distinguidas y bellas niñas de nuestra sociedad.

La Isla y sus contornos, como los muelles adyacentes, lucirán asimismo luminarias adecuadas al acto que se desea llevar a efecto. En cuanto a la parte musical, ella será encomendada a las bandas del Pudeto y Buin, que desarrollarán esa noche un programa especial conforme al ambiente de la fiesta que dejamos indicada en estas líneas.

PARTES MATRIMONIALES.—

Circulan los siguientes partes: "Jesús Valderrama de Jaramillo participa a Ud. el matrimonio de su hijo J. Domingo con la señorita María Ovalle Rodríguez y lo invita a la ceremonia religiosa que se efectuará en la Iglesia de San Vicente de Paul (Delicias 1632) el Lunes 1.o de Enero de 1923, a las 11 3|4 A. M."

—"J. Domingo Jaramillo Valderrama invita a Ud. a la bendición de su matrimonio con la señorita María Ovalle Rodríguez, que se efectuará en la Iglesia de San Vicente de Paul (Delicias 1632) el Lunes 1.o de Enero de 1923, a las 11 3|4 A. M."

—"Alfredo Ovalle Vicuña y Juana Rodríguez de Ovalle participan a Ud. el matrimonio de su hija María con el señor J. Domingo Jaramillo Valderrama y le invitan a la ceremonia religiosa que se efectuará en la Iglesia de San Vicente de Paul (Delicias 1632) el Lunes 1.o de Enero de 1923, a las 11 3|4 A. M.—Santiago, Diciembre de 1922".

ENLACE GONZALEZ FOSTER— CORTES GONZALEZ.—

LOS NOVIOS SALIENDO DE LA IGLESIA DE LAS AGUSTINAS, DESPUES DE EFECTUADA LA CEREMONIA RELIGIOSA

EN EL ESMERALDA.—

Hoy Domingo, en sección selecta, de las [illegible] 1|2 P. M., se efectuará en este teatro un recital especial que la señora Sofía del Campo ofrece en honor de las numerosas familias de nuestra sociedad que no pueden asistir en la noche.

En el programa figuran, entre otras hermosas composiciones "La flauta mágica", de Mozart, el primer acto de la "Lucía"; el "Caro Nome", del Rigoletto; "Sonámbula", de Donizetti, y el "Carnaval de Venecia" de Benedict.

Las localidades se encuentran a venta en la Confitería Olympia.

DESPEDIDA DE SOLTERO.—

Hoy, a la 1 P. M., en el Restaurant Atenas, se llevará a efecto el banquete que ofrecen sus amigos al señor Cirilo López con motivo de su próximo matrimonio con la señorita Margarita Madero Curriel.

CONCIERTO RADIO-TELEFONICO DE HOY.—

Estación transmisora E. L. F. (Providencia). — Largo de onda 260 metros. — Se tocarán los siguientes discos "Victor":

9.30 P. M.—Fox-Trot.—"The Sneak!"

9.35 P. M.—"Zazá, Buona Zazá, Del mio buon tempo".—Tita Rufo.

9.40 P. M.—"Gypsy Serenade".—Fritz Kreisler.

9.45 P. M. — Fox-Trot. "Are Playing Fair?"

9.50 P. M.—Tango. "Sacúdeme la persiana".

9.55 P. M.—"Old Folks at Home". Fritz Kreisler.

10 P. M.—Fox-Trot. "You remind me of my Mother".

10.05 P. M.—Tango. "El Argentino".

10.10 P. M.—"At the Fountain". Erika Morini.

10.15 P. M.—"Santa Lucía". Caruso.

10.20 P. M.—Fox-Trot. "L'll Build a Stairway to Paradise".

10.25 P. M.—Tango. "La Payanca". Celestino Ferrer.

10.30 P. M.—Spanish Srenade. "Lolita". Caruso.

10.35 P. M.—Tango. "Calandria". C. Ferrer.

Jira Artística

En los primeros días de Enero, se dirigirá al Sur, el profesor M. Aguilar por donde hará una segunda jira con el objeto de dar a conocer las últimas novedades relacionadas con los bailes modernos de salón.

Sus notable cursos, ya son bien conocidos en varias ciudades y pueblos del Sur de Chile, y su segunda jira será un nuevo éxito profesional.

ENFERMOS.—

Desde hace varios días se encuentra enfermo el señor Agustín Fuenzalida Morandé.

—Se ha restablecido por completo de su salud la señora Victoria Manjón de Mackenna Subercaseaux.

DANCING TEA.—

En la tarde de ayer se efectuó en el Pabellón del Santiago Tennis Club el dancing tea que el Directorio de esta institución ofrece semanalmente a sus asociados.

Entre las familias asistentes anotamos a las siguientes: Larraín Echeverría, Serrano Palma, Echenique Correa, Wightman Hoffmann, Echeñique Undurraga, Huneeus Salas, Valdés Freire, Balmaceda Lazcano, Zañartu Bernales, Amunátegui Lecaros, Garcés Guzmán, Cruz García Huidobro, Zañartu Sanfuentes, Fierro Salamó, Vergara Blanco, Saldías Blanco, Errázuriz Lastarria, Phillips Peña, Larraín del Campo, Tocornal Ross, González Balmaceda Prieto Concha, Matte Hurtado y muchas otras.

OPERACION.—

En el Pensionado del Salvador ha sido operada recientemente la señorita Marta Oyarzún Day. Su estado es muy satisfactorio.

CLUB DE SEÑORAS.—

Biógrafo.—Hoy Domingo, a las 6.15, se exhibirá la cinta Gaumont "El veneno de los celos", adaptada de la novela Stella Lucente. Esta sensacional tragedia se desarrolla en medio del esplendor de los palacios de los Dux, en Venecia, y apasiona por su interés al espectador.

Mañana Lunes, día festivo, a las 6.15, se exhibirá la extraordinaria producción Goldwyn "Madre mía, como tú, yo también pequé", drama pasional interpretado por Bárbara Castleton, Russell Simpson, Gertrudis Astor, James Kirwood y Richardo Tucher.

Reginaldo Barker, director de "La Vuelta al Nido" y de "La mujer X", pone en escena esta grandiosa obra.

Consejos de la Comtese Ivon

PIELES Y TEJIDOS.—

Hay que aprovechar una única oportunidad de comprar en realización pieles finas de skun, nutria, petit-gris, etc., a precios excepcionales y que en poco tiempo más estarán por las nubes. También hay trajes especiales y abrigos tejidos para playa, y tejidos para niños, en la **Fábrica de Tejidos, San Diego 7**, donde se ha instalado provisoriamente la Peletería que estaba en la esquina de Alameda.

PARA EVITAR LA TOS.—

Cuidado con las toses que suelen ser precursoras de algo gravísimo si no se curan a tiempo. **El Pulmonal Leroy** es un remedio soberano que puede usarse con resultado siempre seguro; muy pronto el mal habrá desaparecido completamente y su curación será radical. **La Botica Italiana**, de los señores **Weinstein y Cía., calle Huérfanos 1020**, es la única vendedora de este precioso específico. Recomendamos a nuestros lectores ensayarlo.

UN REGALO PRACTICO.—

Todo el mundo corre ansioso el comercio en busca de objetos para obsequiar a sus relaciones, defendiéndose de los altos precios, les indicamos algo que será muy bien recibido y apreciado: una caja de **Jabón Boraxol** del **Laboratorio Chile**, cuyas bondades para la piel delicada son insuperables.

GUERRA AL VELLO.—

La moda impone el uso de las mangas cortas para lucir los brazos que dan una impresión lamentable cuando están cubiertos de vellos. Usando el depilatorio **Hairgo**, líquido transparente, sencillo de aplicar y de resultado seguro y eficaz, se suprime en absoluto este defecto. Lo vende únicamente la **Botica Gamboa, Merced esquina Portal Mac-Clure.**

CUIDADO CON LOS OJOS.—

Las afecciones e imperfecciones de los ojos deben atenderse de preferencia porque se agravan rápidamente con fatales e irreparables consecuencias. Conviene consultar un especialista y usar los anteojos adecuados para corregir el mal; en el **Instituto Optico Rotter, Ahumada 264**, se hace examen científico gratis de la vista por un especialista diplomado, se hacen toda clase de anteojos y despachan recetas de oculistas con prolija exactitud.

ADVERTENCIA OPORTUNA.—

Las frutas no bien maduras, y las hortalizas crudas, producen en esta época frecuentes perturbaciones digestivas con su cortejo de desagrados y alarmas, pero cuando se tiene a la mano y se usa oportunamente una botella de **Salfeu** del **Laboratorio Chile**, puede reírse de todo.

RESTAURADOR DEL CABELLO

Es muy legítimo el deseo de ocultar las canas prematuras que dan aire de mayor edad; pero es preciso tener mucho cuidado al elegir una preparación para teñirlas, pues hay muchísimas que son altamente nocivas para la salud, lo hacen caer o lo dejan de colores matizados.

La **Loción Sin-San**, es una preparación que devuelve al cabello su color natural, lo vigoriza y lo pone hermoso y brillante. Lo vende únicamente la **Casa Frapmon, Pasaje Matte 29, Casilla 3834.** El frasco vale $ 15 y se remite por Correo contra recibo de **18 pesos.**

POLVOS CIRE

Los productos químicos para la toilette destruyen la piel y envejecen prematuramente. Para conservarse usen **Polvos Ciré.** Pedirlos a Daube y Cía. en todas las Boticas y Perfumerías y a su único agente: **Víctor Rojas A., Santa Rosa 4[illegible], Casilla 2846.**

EL PARAISO DE LOS NIÑOS.—

Se termina el año y los niños han dado sus exámenes obteniendo muchas distinciones, porque han sido aplicados, buenos y estudiosos y es preciso recompensarlos como merecen; entre los miles de juguetes cuya elección preocupa a los padres, les llamamos la atención hacia el más interesante y el que será mejor recibido y apreciado: son los **Cuentos Ilustrados**, de los cuales ofrece una maravillosa variedad la **Librería Nascimento, Ahumada 272**; hay desde 3 pesos, y para todas las edades y gustos. Con ellos los niños se recrean, se instruyen y toman gusto por la lectura.

atención hacai el más interesante

PASCUA

Hay que celebrar dignamente este día de universal alegría, especialmente para los niños, cuya fiesta tradicional tiene siempre rasgos encantadores y simbólicos. Entre éstos está el regalo del **Pan de Pascua** que no puede faltar en ninguna casa, pero para que sea exquisito y verdaderamente bien recibido y aplaudido, debe comprarse en la **Confitería París**, de **A. Robinet, calle de San Francisco 253, Teléfono 2968**, así como sus pasteles, helados especiales, biscuit glacé, petit fours, chocolates y bombones.

LA BUENA MANTEQUILLA

Continuamente estamos dando indicaciones muy provechosas para nuestros lectores, cuya acogida resulta un verdadero éxito, como ocurre en el caso de la acreditada **Mantequillería Moderna**, de **C. Mariotti y Cía., calle Santo Domingo 979**, que acaba de inaugurar su nueva instalación con maquinarias de último modelo eléctrico, con la que se hace la mejor mantequilla, con crema fresca traída de la Hacienda de Chicureo de Colina.

AÑO NUEVO

Ya se acerca el fin de año y todos se aprontan para celebrar las tradicionales fiestas y preparar sus programas de obsequios, haciendo desde luego las compras, escogiendo con calma para evitarse los apuros de último momento y también para defender el bolsillo, pues ahora se compra bastante más barato, como es fácil convencerse, visitando la Casa **Grimm y Kern, calle Ahumada 99, esquina de Moneda**, donde se vende a precios muy rebajados el inmenso y variado surtido de artículos para regalos.

Llamamos la atención a los preciosos y variados modelos en objetos de plaquées, como ser: floreros, bomboneras, galleteras, centros de mesa, servicios de té y sobre todo a las bellísimas porcelanas Rosenthal, las que alcanzan mayor celebridad y están más en boga en Europa, y a los artísticos mármoles cuyas bellezas y méritos escultóricos los hacen especialmente adecuados para obsequio, y con precios sorprendentes que dejarán muy bien puesto al donante.

LOS GRANDES CALORES

Los sabios meteorologistas están de acuerdo al pronosticar un Verano extraordinariamente caluroso, como no se ha tenido desde muchísimos años, lo que obligará a salir a las playas, balnearios y campos o a excursiones de turismo a las bellas y frescas regiones del Sur. La moda, previsora por su parte también, ha ideado estilos muy adecuados de trajes confeccionados con telas muy frescas y livianas, de modo que será muy llevadera la ola de calor anunciada. Sin embargo, como las tardes y noches serán muy frescas, casi frías, es preciso proveerse de abrigos adecuados, si se quiere pasar un Verano saludable y no expuesto por las enfermedades.

Conviene, pues, proveerse pronto de esas telas especiales, de las cuales acaba de recibir un bellísimo y variado surtido la Casa **Emilio Delporte y Cía., calle Bandera 689-693, esquina de Rosas.**

Esta Casa acaba de recibir un inmenso surtido de toda clase de telas para trajes y abrigos femeninos entre las cuales llaman especialmente la atención la gabardina, terciopelo de lana, jersey de seda, jersey de lana, crepé marrocain de lana, velo liso y rayado, organdí, crepé frivolité, etc., como también los mejores casimires para trajes de caballeros y niños que vende como siempre a precios de fabricantes.

NUEVOS MODELOS

Hay muchísimo interés en buscar algo original que no sea la repetición de lo usado y conocido; es una cuestión de amor propio natural de una dama elegante. Ahora se les presenta una ocasión de elegir nuevos modelos de toilettes de tarde y noche, abrigos, trajes y sombreros de fieltro especiales para playa que acaba de recibir de París la Casa de Mme. Agustina, calle Chacabuco 61, Valparaíso.

KREPIA

He aquí un nombre nuevo que pronto será muy conocido y buscado por las personas que desean mantener la belleza y frescura de su cutis y su aterciopelado, o bien restaurarlo cuando está maltratado por el sol u otras causas o afecciones cutáneas.

Recomendamos ensayarlo por ser inofensivo hasta para los niños. Se vende en todas las boticas y perfumerías.

COMTESSE IVON.

Vestido nuevo
$ 1.20!!
CON LAS ANILINAS MUNDAL
COLORES LUDWIG

Las mejores para teñir géneros, esponjas, Osnaburgos y sacos blancos.

Personas de escasos recursos tendrán oportunidad de vestirse bien, en vistosos colores, ESPECIALMENTE LOS NIÑOS.

CADA PAQUETE TRAE SU MORDIENTE E INSTRUCCION, NO TENDRA GASTOS EXTRAS POR INGREDIENTES!!

ANILINA MUNDIAL, ENCONTRARA EN TODA BUENA BOTICA.

Poudre de Riz PRECIOSILLA

MUEBLES
de todos estilos, a precios bajísimos, vende
"LA UNIVERSAL"
Catedral 1131
Frente al Congreso

Damos facilidades en el pago. Entrega inmediata.
24-D

Señoritas
¿QUIERE: ACLARAR SU PELO?

Compre hoy mismo un frasco de Loción Primaveral Herz, y con el uso de dos o tres frascos, su pelo negro u oscuro se habrá convertido en un castaño precioso.

Se venden en Root 563, entre Carmen y San Isidro. Frasco: $ 5.
26-D

POR HOY

¡Siempre tenemos los mejores precios en enlozado y menaje.

MERCERIA
"AGUSTINAS"
AHUMADA 42

Obleas María
Curan resfriados

RICO PIANO
alemán, marca
Riese Hallmann
recién llegado, se vende a precio de fábrica.
Moneda 1375
D-25

Peletería
"LONDON"

Avisa a sus distinguidos clientes y al público en general que atiende provisoriamente en
SAN DIEGO 560

Recibimos composturas, transformaciones y hechuras de todas clases de pieles.

Estamos recibiendo el nuevo gran surtido de mercaderías de Invierno.

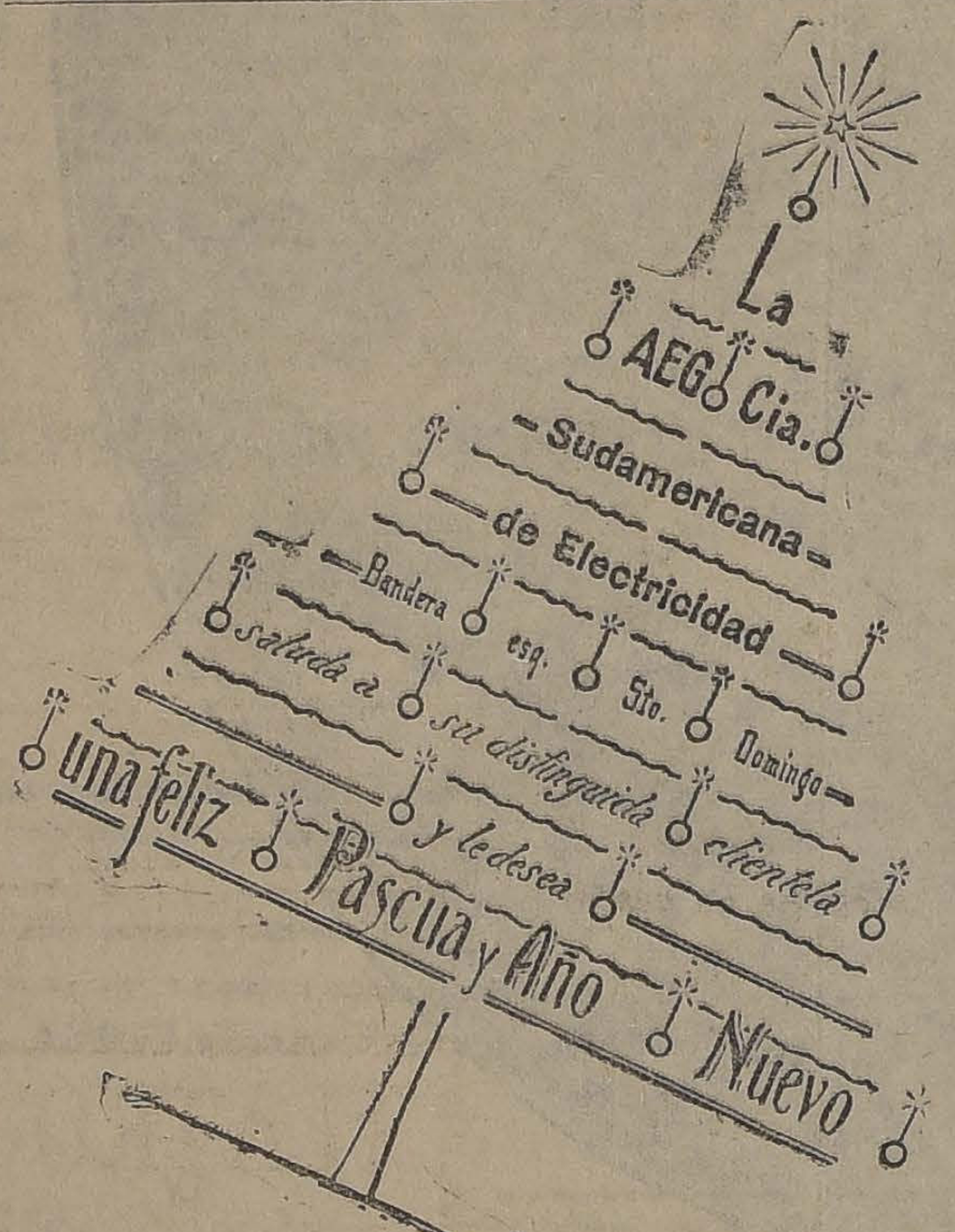

La AEG Cía. Sudamericana de Electricidad
Bandera esq. Sto. Domingo
saluda a su distinguida clientela y le desea una feliz Pascua y Año Nuevo

OVALADOS

MARYLAND BOUQUET
EL REY DE LOS CIGARRILLOS
$ 0.40 $ 0.40
$ 0.40

VESTIDOS
Realización
116-AHUMADA-116
(altos) frente a Otto Becker
M. C. de Trigos
Tambien hacemos de medida

Vestidos pura seda, desde $ 185.
Trajes sastre forrados en seda, desde $ 175.
Batas de calle, lana, desde $ 115.
Capas de seda y gabardina fina, desde $ 165.
Blusas de seda finas, desde $ 50.
Abrigos para playa, desde $ 135.

30 AÑOS DE EXITO

Prueban que el Aceite Español "CANDADO" es el mejor por su absoluta pureza y excelente sabor.

MERCERIA MATAS
CASA FUNDADA EN 1886.
DELICIAS 2780 :—: PORTAL EDWARDS

POR LA TEMPORADA DE VERANO
Ofrecemos magníficas residencias en Viña del Mar, Valparaíso y Recreo
JORGE OSSA G. y Cía. :-: Casilla 792, Valparaíso - Blanco No. 968

JABON BORAXOL
PRIMER PREMIO CON MEDALLA DE ORO
Por ser absolutamente inofensivo para la piel, ha sido reconocido como único y especial
PARA EL TOCADOR

Peñaflor "Gran Hotel Trapiche"
FUNDO "EL TRAPICHE" - Teléfono Inglés N.o 15

Desde el día 24 del actual, estará abierto este espléndido establecimiento, que sobre todas las comodidades exigidas por el confort moderno, posee un lindo parque, laguna, baños de tina y natación y sitios muy amenos para excursiones a caballo.

Atendido por su dueño.

MARIO MASINI PICCINI
Propietario del Gran Hotel Milán de Santiago.

JUGUETES

Hoy continúa la VENTA de JUGUETES en la
Gran Feria del Salón de Patinar
1751 - DELICIAS - 1751
Ruletas - Rifas - Sorteos - Orquesta
Abierta desde las 9 A. M. hasta las 1 de la mañana.
ENTRADA LIBRE
Encargados de la venta:
RIVAS Y CALVO

Kermesse del Parque Forestal
ESTA NOCHE
International Sporting Club - Bella Vista esq. Loreto
Kermesse - Baile - Cena

MATINEE A las 3 P. M.
GRANDES . . . . $ 1.50
NIÑOS . . . . . $ 1.00
COW-BOYS "MARUJA"
Sensacional drama de aventuras y el romance de heroismo y nobleza
Paramount-Glücksmann, "CORAZON DE ORO"
EL VERTIGO La mejor y NO SUPERADA, creación de HAROLD LLOYD

SPLENDID: HOY Dirección MAX GLUCKSMANN
A las 5 P. M., $ 1.50.
"EL ARBOL DE LA CIENCIA"
Paramount-Glücksmann por Roberto Warwick.
A las 9.30 P. M.
BESSIE BARRISCALE
"LA MUJER QUE SUPO COMPRENDER"
6.30 y 10.30. — Estreno de la lindísima "AMERICAN"
"PAGO GARANTIZADO"
Creación suprema de la encantadora,
Margarita Fisher

MINERVA
A REIRSE NIÑOS!!!...
HOY 3.30 COLOSAL MATINEE HOY — STANLEY en Africa, 2.a función
Tripitas Galante y en El Sanatorio
ESPECIAL 6.30 LOS TRES MOSQUETEROS — 4.a jornada y la película de Cow Boy, por JACK HOXIE
JUAN SIN TIERRA
NOCHE, a las 9.30
JUAN SIN TIERRA
y la hermosa película PARAMOUNT
LO QUE TODA MUJER SABE
MAÑANA PASCUA REGALO A LOS NIÑOS GRAN MATINEE ESPECIAL Y NOCHE "MARINERO DE AGUA DULCE PLATEA: $ 1.50

COLON - HOY - Matinée: El 34.o Programa Cómico Universal | Especial: SERIES 7, 8 y 9 Stanley en Africa | Noche: Los Bandidos de Asnier

TEATROS - MUSICA - CINES

Programas de hoy:

TEATROS

SANTIAGO.— Compañía de Revistas Ba-ta-clán. — Matinée: "Buenos Aires embataclanado".
Tarde: "El reino de la ilusión" y noche: "Las corsarias".
ESMERALDA.— Tarde y noche: Ana Petrowa en combinación con cine.
UNION CENTRAL.—Compañía de Comedias Cañete - Reig. — Tarde: "Rosas de Otoño", de Jacinto Benavente.
Noche: "La señorita está loca", de Felipe Sassone.

MUSICA

ESMERALDA.— Selecta: Concierto Sofía del Campo.

CIRCOS

PABELLON DELICIAS. — Tres funciones:

CINES

COMEDIA.— Tarde y noche: "La muerte cansada".
DELICIAS.— Matinée: "El rugido en la sombra", "Con Stanley en Africa", tercera.
Tarde: "Los tres mosqueteros", quinta; "Con Stanley en Africa", cuarta; Noche: "Padres, educad a vuestros hijos" y "El cuarto apache".
MUNDIAL.— Matinée: "El rugido en la sombra"; tarde y noche: "Los tres mosqueteros" y "El cuarto apache".
INDEPENDENCIA. — Matinée.: "Con Stanley en Africa" y "Peligro a la vista".
Tarde y noche: "Los tres mosqueteros", sexta y "La carrera del rápido".
SELECTA.— Matinée: "Con Stanley en Africa", segunda y "Peligro a la vista".
Tarde: "Los tres mosqueteros", quinta; y noche: "Padres, educad a vuestros hijos".
POLITEAMA.— Matinée: "Día de pago" y "El vértigo"; Selecta: "El mandarín" y tarde y noche: "La viuda desprestigiada".
AMERICAN.— Matinée: "Juan sin tierra".
Tarde: "Juventud irresistible"; noche: "Alma perversa".
AVENIDA. — Matinée: "Padres, educad a vuestros hijos". Selecta: "Marinero de agua dulce"; tarde y noche: "Su mayor sacrificio".
SALA ORIENTE.— Matinée: "Ana de las selvas".
Tarde y noche: "Deuda de odio".
SPLENDID.— Matinée: "Visas de cow-boys" y "El vértigo".
Selecta: "El árbol de la ciencia". Primera nocturna: "La mujer que supo comprender"; tarde y noche: "Pago garantizado".
ELECTRA.— Matinée: "La legión de la frontera"; "Lobos marinos" y "El vértigo".
Selecta: "El estigma".
Tarde y noche: "El camino de la Arcadia".
MINERVA.— Matinée: Vistas de Tripitas y "Con Stanley en Africa", segunda.
Tarde: "Juan sin tierra".
Noche: "Juan sin tierra" y lo que toda mujer sabe".
NOVEDADES— Matinée: "Los 3 mosqueteros", tercera.
Tarde y noche: "La señorita vértigo".
ODEON.—Matinée: "La huella del gavilán", segunda, y "Chaplin en día de pago".
Selecta: "A fuerza de quererlo".
Tarde y noche: "El árbol de la ciencia".
DIECIOCHO.— Matinée: "Marinero de agua dulce".
Tarde y noche: "La casa de juguetes".
COLON.— Matinée: Programa cómico Universal.
Tarde: "Con Stanley en Africa", tercera Noche: "Los bandidos de Asniere".
EXCELSIOR. — Matinée: "Con Stanley en Africa", primera función; tarde y noche: "A fuerza de quererlo".
IRIS.— Matinée: "Con Stanley en Africa", cuarta; y 29.o programa cómico Universal.
Tarde y noche: "La dicha de amar"'
SETIEMBRE. — Matinée: "Con Stanley en Africa" y comedias chaplinescas.
Tarde y noche: "Reputación".
ESMERALDA.— Matinée: "Con Stanley en Africa", cuarta, y comedias chaplinescas.
Selecta: "Concierto de Sofía del Campo.
Tarde y noche: "Reputación".
BRASIL.— Matinée: "Con Stanley en Africa", tercera.
Tarde y noche: "La mujer que supo comprender".
HIPPODROME.— Matinée: "Ruth de las montañas", final, y "Aventuras de novios.
Tarde: "Con Stanley en Africa", tercera. Noche: "El árbol de la ciencia".
OLIMPIA. — Matinée: "Programa cómico".
Tarde y noche: "El rastro de la ley".
SALA IMPERIO— Matinée: "Los tres mosqueteros", sexta.
Selecta: "Su mayor sacrificio".
Tarde y noche: "Los compradores de silencio".
ALHAMBRA Y VICTORIA.— Matinée:" Los tres mosqueteros", sexta.
Tarde y noche: "Una esposa excesiva".
IMPERIAL.— Matinée: "Los tres mosqueteros", quinta, y "El rugido en la sombra".
Tarde: "Su mayor sacrificio".
REPUBLICA. — Matinée: "Los bandidos de Asnieres" y "Marinero de agua dulce".
Tarde y noche: "La señorita Vértigo".
ALAMEDA.— Matinée: "El vértigo".
Tarde y noche: "La viuda desprestigiada".
ATENAS.— Matinée: "Retribución Selecta: "Con Stanley en Africa", cuarta. Tarde: "Los tres mosqueteros", sexta. Noche: "En los límites de la locura".

REVISTAS EN EL SANTIAGO

El anuncio de "Las Corsarias" llevó anoche numeroso público al Teatro Santiago donde actúa la Compañía de revistas Ba-ta-clan.

La obra ya conocida de nuestro público por haber sido presentada en el Unión Central a principios de este año por una compañía argentina, fué recibida con aplauso. Tuvieron en ella actuación más destacada, Aurorita Peris' que hacía su reaparición con esta obra, la señorita Rando, Soto y Castilla.

La Compañía da hoy tres funciones: Matinée: "La alegría de la vida"; vermouth "Buenos Aires embataclanado" y "Las corsarias" y noche: "Las delicias de Capua", y "Las corsarias".

PROXIMOS ESTRENOS

"LA MUERTE CANSADA". — Con un éxito pocas veces alcanzado en el cine, sigue representándose esta hermosísima e impresionante leyenda tomada de una romántica balada alemana, en que se representa el amor en su forma más ideal, mezclada a un fondo de profunda humanidad, con una presentación artística espléndida y los mejores actores alemanes.

¿Quién no ha sufrido penas de amor? ¿Quién no ha visto desaparecer de su lado algún ser querido y hubiera dado gustosa otra vida, si posible fuera, para recuperar la del objeto amado? Todo ésto se ve y se siente en un estremecimiento, casi podría decirse, de temor misterioso, siendo el epílogo una visión hondamente humana y la escena final una obra artística de acabado buen gusto y de gran filosofía, habilosamente mezclada a lo fantástico y sobrenatural.

Hoy se repite por 11.a y 12.a vez en el teatro Comedia, esta magnífica produción alemana, interpretada por la hermosísima artista alemana Seyl Dagover.

HOY TRES FUNCIONES EN EL PABELLON DELICIAS

El Circo que actúa en el Pabellón Delicias ofrece hoy tres funciones: matinée, a las 4 de la tarde; nocturna, a las 9.30 y a las 12, cada una con interesantes atracciones.

El cartel de estas funciones ha sido preparado con números extraordinarios a fin de presentar espectáculos especiales en celebración de la Navidad.

UNION CENTRAL

COMPAÑIA DE ALTA COMEDIA CAÑETE - REIG

Otros dos grandes éxitos hay que añadir a los ya alcanzados por esta compañía.

Las dos obras de Benavente representadas ayer: "La propia estimación" y "El mal que nos hacen", fueron aplaudidas con entusiasmo por el público que llenaba la sala.

Hoy Domingo, no hay matinée; en vermouth va la preciosa comedia en 3 actos de Benavente: "Rosa de Otoño" y por la noche el gran estreno de Sassone: "La señorita está loca", preciosa comedia en 3 actos que acaba de tener un éxito grandioso en Madrid.

MUSICA

EL CONCIERTO DE ESTA TARDE EN EL ESMERALDA

Hoy Domingo en sección selecta de 9 y media, se efectuará en la sala del Teatro Esmeralda, un recital especial ofrecido por la distinguida soprano chilena, señora Sofía del Campo en honor de las familias que por diversas circunstancias no pueden asistir en la noche. El programa que damos a continuación es de lo más escogido y digno del culto público asistente a dicha sala de espectáculos; será acompañada la señora del Campo, por la distinguida concertista, señorita Elba Fuentes.

Primera parte

1.—Chaminade.—"Anillo de plata".
2.—Maurege.—"No llores más".
3.—Mozart.—"La flauta mágica".
4.—Donisetti.—"Lucía de Lammemour", primer acto.

Segunda parte

5.—Donizetti. — "Sonámbula". Gran andante.
6.—Verdi. — "Rigoletto". — Caro Nome.
7.—Auber. — "La Risa", famosa composición que hizo célebre a Adelina Patti.
8.—Benedict.—"Carnaval de Venecia", a pedido general.

DIPLOMA EN CANTO

Después de un brillante examen dado en el Conservatorio de Música ha obtenido el diploma superior de canto la señorita Carmen Aroca, alumna del distinguido maestro, señor Luis S. Girarda.

NOTICIAS CINEMATOGRAFICAS

IMPERIO

"LOS TRES MOSQUETEROS".— UN EXITO FOX.—"LOS COMPRADORES DE SILENCIO", POR ALICE BRADY.— Como de costumbre, en sus fiestas dominicales, cuatro funciones ofrecerá hoy la Sala Imperio, que contienen escogidos programas de atracción. En la matinée, a las 3 P. M., ofrecerá la última reprise de "Los tres Mosqueteros", en su sexta función que, como ya hemos comentado, comprende el interesante capítulo titulado: "El pabellón de Estrées", donde la intriga dramática se presenta renovada y en cuadros de apreciable sensacionalismo quedan esbozados los preliminares del gran capítulo siguiente en que veremos al ejército francés, bajo las órdenes de Richelieu, poner sitio a la Rochela.

En la sección selecta, de las 4.30, será reprisada la hermosa obra que ha constituído el último éxito de la Fox, la intensa producción dramática, titulada "Su mayor sacrificio", que es una de las creaciones más interesantes realizadas por el famoso actor de la escena muda William Farnum y que ha venido cosechando positivos y brillantes triunfos desde su estreno por esta sala en el pasado Miércoles de moda.

Finalmente, las funciones de la especial y la nocturna, que son secciones de lujo, ofrecerán el nuevo estreno de la Realart Pictures Corporation, "Los compradores de silencio" comedia dramática cuyo primer rol corre a cargo de la notable intérprete dramática Alice Brady. Esta nueva obra está puesta en escena con todo el lujo, la elegancia y el buen gusto que le son característicos a la Realart.

SPLENDID

SUS FUNCIONES DE HOY.—A las 6.30 y a las 10.30, estrenará una bellísima producción de lujo de la "American Releasing Corpn.", titulada: "Pago garantizado", poética comedia sentimental, cuyo argumento relata la historia de una inocente muchacha, que está de novia con un elegante personaje, de bajos instintos, el que aprovecha su belleza como cébo, a fin de conseguir de los admiradores de ellas, dinero con que hacer frente a sus deudas y a su vida desenfrenada, ella se presta inocentemente a estos juegos, hasta que un millonario que también ha caído en las garras del novio, pero que está de ella enamorado y convencido de que la niña es inocente de esos malos manejos, prepara una celada que ha de desilucionarla. Obra de argumento de fascinante interés, es esta, en la que la atracción de sus escenas, está aumentada por los encantos y gracia que caracterizan a la protagonista la encantadora actriz de comedia americana Margarita Fisher, una de las más grandes favoritas del público.

En la matinée, a las 3 P. M., se ofrecerá un programa de lo más variado y atrayente exhibiéndose: "Corazón de oro", obra interpretada por Jorge Beban; "Maruja", obra interpretada por H. B. Warner y Cow-girl, Marina Sais: "El Vértigo".

Selecta, a las 5 P. M., se exhiba: "El árbol de la ciencia", obra interpretada por Roberto Warwick, Wanda Hawley y Williams.

A las 9.30 P. M., se exhibe el hermoso drama pasional "Robertson-Cole", "La mujer que supo comprender", creación de Bessie Barrisale.

SETIEMBRE Y ESMERLDA

En las funciones de vermouth y nocturna repetirá hoy estos teatros la extraordinaria película Jewel Universal "Reputación", interpretada por Priscilla Dean. Esta cinta ha constituído uno de los mayores éxitos de la temporada. Es la novela de una artista famosa, de una mujer que después de ser rica y gloriosa cayó en los abismos de la relajación y de la miseria. Esta decadencia empezó desde que perdió su reputación, desde que una nueva actriz le usurpó su nombre.

En matinée se dará la cuarta función de: "Con Stanley en Africa", por Jorge Walsh. Fuera de programa irán: "Pirata refrigerador" y "A ver las muestras", comedias chaplinescas.

En selecta, a las 4.30, en el Esmeralda, habrá un concierto por la distinguida soprano chilena señora Sofía del Campo. Este concierto dominical y diurno ha sido solicitado por numerosas familias.

En vermouth y nocturna cantará y bailará Ana Petrowa, en el Esmeralda.

BRASIL

En la matinée de hoy se dará la tercera función de "Con Stanley en Africa", la extraordinaria serie instructiva por Jorge Walsh. Además habrá un drama de cow boys y una comedia por Pirulita.

En vermouth y nocturna se estrenará la bellísima producción Robertson Cole: "La mujer que supo comprender", interpretada por Bessie Barriscale. Es un drama tan bello y romántico como "La dama de las camelias". Su heroina es una mujer que sirve de inspiración y ayuda a un hombre fracasado hasta que lo hace surgir. Cuando ya ha triunfado, el ingrato se olvida de ella, se avergüenza de su origen y quiere completar su éxito casándose con una mujer que le de entrada en el alto mundo social.

TEATRO UNION CENTRAL

AHUMADA ENTRE MONEDA Y AGUSTINAS
Compañía Española de alta comedia CAÑETE-REIG

Hoy Domingo 24 de Diciembre de 1922. **No hay matinée.**
Vermouth, a las 6 3|4 P. M. Grandioso estreno de la comedia en 3 actos de Benavente,
ROSAS DE OTOÑO
Noche, a las 9 1|2 P. M. Estreno de la comedia en 3 actos de Sassone
LA SEÑORITA ESTA LOCA
Platea, $ 3.00; Balcón, $ 1.50.

Los Caramelos «DEMPSEY»
Al desear a sus consumidores
Felices Pascua y Año Nuevo
tienen el agrado de anunciarles que el DOMINGO 7 DE ENERO PROXIMO a las 10 de la mañana, se llevará a efecto en el HIPPODROME CIRCO el PRIMER SORTEO MENSUAL de los 35 PREMIOS, con un total de cuatrocientos pesos y con el siguiente programa boxeril:
1.o ERASMO MOLINA-EDUARDO GOMEZ, 5 rounds.
2.o LUPERCIO INOSTROZA - ALFREDO MOLINA, 6 rounds.
3.o Colosal match de fondo a 8 rounds, con decisión entre GERARDO SOTO v. LUIS CORONA.
PARA ASISTIR A ESTA FIESTA ES SUFICIENTE CON ENSEÑAR UN CUPON DE NUESTROS CARAMELOS
LOS NIÑOS NO FAVORECIDOS POR LA SUERTE CON NINGUN PREMIO, DEBEN SEGUIR GUARDANDO SUS CUPONES NO PREMIADOS, PUES PROXIMAMENTE LE ENTREGAREMOS AL QUE POSEA MAYOR NUMERO
o LA BICICLETA o el JUEGO COMPLETO DE ENTRENAMIENTO DE BOX
Oficina Central, Delicias No. 256

ESMERALDA
HOY A LAS 4.30
UNICO CONCIERTO DIURNO DE LA SEÑORA

SOFIA DEL CAMPO
Entradas en venta desde las 10 A. M., en el teatro y en la Confitería Olympia.
Palcos, $ 20; Platea, $ 3; balcón, $ 2; galería, $ 1
Este mismo programa se dará el
MARTES en el SETIEMBRE

TEATRO
BIOGRAFO
FUNCIONANDO
Espléndida utilidad, mínima de $ 1,500 mensuales.
VENDESE
Tratar:
GALVEZ 453 — De 2 a 4 P. M.

T. Dieciocho
Hoy matinée: "MARINERO DE AGUA DULCE", por Harold Lloyd.

EL MIERCOLES
42.a fiesta de moda de la sala.
IMPERIO
podrá usted ver otro magno exponente artístico GOLDWYN
LA ROSA NOCTURNA
por Lon Chancy, Lertrice Joy y Cullen Laudis, artistas del reparto de "LA MUJER X"
Danzas clásicas. Discretos desnudos.

T. HIPPODROME
ARTESANOS, ESQ. DE SALAS. T. INGLES 3025
Hoy tres colosales funciones.
Matinée: Fin de Ruth de las montañas, Aventuras de novios y Chaplin músico ambulante.
Especial: Estreno de los episodios 6, 7 y 8 de
Con Stanley en Africa
por el famoso atleta Jorge Walsh.
Noche: Roberto Warwick en la grandiosa producción de arte y lujo verdadero: "El árbol de la Ciencia".

HOY AVENIDA VICUÑA MACKENNA 624 — Cía. CINEMA ITALO — — — CHILENA — —
FUNCIONES FUERA DE ABONO
ESPECIAL 6.30 William Farnum NOCHE 9.30
EN
SU MAYOR SACRIFICIO
LA OBRA QUE NADIE PUEDE VER SIN LLORAR
TEMA: — El lujo, las ambiciones, el egoísmo femenino suelen conducir hogares dichosos a la más cruel desventura
MATINEE, A LAS 2.30
CANILLITA en "PADRES, EDUCAD A VUESTROS HIJOS" — —
SELECTA EXTRAORDINARIA, A LAS 4.45
HAROLD LLOYD en
Marinero de Agua Dulce

HOY - COMEDIA - HOY
MATINEE, 3.30.—SOIREE, 6.30.—NOCHE, 9.30
TRES ULTIMAS EXHIBICIONES DE LA MARAVILLOSA PRODUCCION
LA MUERTE CANSADA

IRIS Castro 130-Telf. Ing. 3766 HOY
Matinée a las 2.30 en punto - 4.a función de
CON STANLEY en AFRICA
por JORGE WALSH y
29.o Prog. Cómico Universal
Especial 6.15-Nocturna 9.30. - PLATEA $ 1.50
SHIRLEY MASON en
LA ADOPTIVA o
LA DICHA DE AMAR

REPUBLICA AVENIDA REPUBLICA 239
TELEFONO 3613
HOY - 3 GRANDES FUNCIONES
MATINEE, a las 3: Programa doble:
Marinero de Agua Dulce
Por el famoso
HAROLD LLOYD
Y
LOS BANDIDOS DE ASNIERES
ESPECIAL Y NOCHE: La encantadora
BEBE DANIELS
en su deliciosa comedia:
La Srta. Vértigo
Formidable creación de los más finos efectos cómicos.

American Cinema
ARTURO PRAT 102 - Empresa L. PELLISA
DOMINGO 24
EN CELEBRACION DE LA PASCUA
GRAN BAILE
De 11.30 a 4 A. M.
PRECIOS: SEÑORITAS $ 2.- CABALLEROS $ 3.

IMPERIO

HOY CUATRO FUNCIONES

LOS TRES MOSQUETEROS

MATINEE: A LAS 3 P. M.
El magno éxito del año

Los Tres Mosqueteros

Ultima reprise de la Sexta Función con el vibrante capítulo **"EL PABELLON DE ESTREES"**.

SELECTA A LAS 4.30 P. M.
El último éxito FOX:

Su Mayor Sacrificio

La más celebrada y emocionante creación del coloso WILLIAM FARNUM.

ESPECIAL Y NOCTURNA: A LAS 6.30 y 9.30
(Funciones de lujo)
La bella y notable intérprete ALICE BRADY, en el estreno Realart de lujo

Los Compradores de Silencia

Obra que defiende el imperio de la conciencia sobre el interés humano.

MAÑANA:
Especial y Nocturna. Estreno Sascha.

El Príncipe Rojo

la historia de Juan Orth, el archiduque austriaco.

Repetimos que la Séptima Función, que deberíamos estrenar MAÑANA, queda postergada para el MARTES, a fin de dar facilidades a los espectadores que abandonarán Santiago para las Fiestas de Pascua.

T. Delicias

ALAMEDA esq. SAN ALFONSO

ESPECIAL A LAS 6.15 P. M.
Doble función

CON STANLEY EN AFRICA

Episodios 10, 11 y 12.

Los Tres Mosqueteros

6.a función.

Matinée colosal a las 3.

El Rugido en la Sombra

Estreno de la 1.a función.
Y estreno de la 3.a función de
CON STANLEY EN AFRICA

NOCHE DOBLE FUNCION

PADRES, EDUCAD A VUESTROS HIJOS

Creación de CANILLITA

Y la creación del cow-boy.

Tom Mix EL CUARTO APACHE

T. MUNDIAL

Gálvez 447.—Plaza Almagro

Especial 6.15 y Noche 9.30.—Doble función

TOM MIX en la sensacional cinta cow-boy

El Cuarto Apache

Y la 6.a función de la novela de A. DUMAS.

Los Tres Mosqueteros

HOY MATINEE. — Gran estreno de la colosal serie de NEVA GERBER y BEN WILSON.

El Rugido en la Sombra

Y estreno de la 3.a función de

CON STANLEY EN AFRICA

por la valiente pareja JORGE WALSH y Luisa Lowanie.

SETIEMBRE Y ESMERALDA: HOY — VERMOUTH Y NOCHE — PLATEA, $ 2

REPUTACION

Ultimas exhibiciones de la colosal vista JEWEL-UNIVERSAL por PRISCILLA DEAN.
La vida, amores, glorias y miseria de las artistas y cortesanas famosas. Músical especial.

En el ESMRALDA cantará y bailará **Ana Petrowa** y habrá baile en el fóyer en el intermedio

MAÑANA: MATINEE DE PASCUA: Regalo de 1,000 juguetes a los niños

MATINEE

Stanley en Africa

4.a función y las comedias
PIRATA
REFRIGERADOR
y
A VER LAS MUESTRAS

BRASIL

Matinee: 3.a función de

Stanley en Africa

por JORGE WALSH

Vermouth y noche

La Mujer que supo Comprender

por BESSIE BARRISCALE

Selecta a las 4.15

ESMERALDA
CONCIERTO
de la señora

Sofía del Campo

Colosal programa cómico-dramático EL CAPIT AN DE BANDIDOS y CHAPLIN, DIA DE PAGO

ALHAMBRA Y VICTORIA

LAS FUNCIONES DE HOY.—El Alhambra y el Victoria consultan un programa igual, tanto para la matinée de hoy, como para las secciones especial y nocturna.

En la primera, continuará exhibiéndose el film caballeresco "Los tres mosqueteros", del que les corresponde reprisar la quinta función, cuyo capítulo se denomina "El baile de los regidores" y que, como hemos dicho en nuestras anteriores informaciones, es vibrante y sensacional en la aventura, como adornado de brillo, de lujo y de elegancia en las escenas que se refieren al baile mismo, ofrecido a Su Majestad Luis XIII por el Consistorio de París.

Las funciones de tarde y noche, que son secciones de moda, harán su espectáculo con el estreno Realart de lujo, "Una esposa excesiva", deliciosa comedia elegante y social, cuyas escenas componen un conjunto de buen humor y de situaciones joviales sobre los días de luna de miel de una pareja de novios.

El Alhambra ofrecerá a la hora de costumbre una sección Selecta, en la que reprisará la interesante y sensacional vista americana, que es buen exponente de humorismo y variedades, titulada "La carrera del rápido", en cuya interpretación culminan el rival de Jorge Walsh, Jonny Hines, con la bella actriz Betty Carpenter.

INDEPENDENCIA

"LA CARRERA DEL RAPIDO".—Esta deliciosa comedia es la que estrena en su función nocturna este teatro, en la que una serie de aventuras de lo más divertida harán las delicias del espectador, estrenándose, además, dos comedias cómicas que son un verdadero éxito de hilaridad. En la especial va "La carrera del rápido' y la segunda función de "Con Stanley en Africa" y en la matinée un doble programa con el estreno de la serie "Con Stanley en Africa' y la preciosa cinta de aventuras "Peligro a la vista".

DIECIOCHO

—Hoy ofrece este teatro un programa bufo, especialmente dedicado a los niños. Se trata del estreno de la chistosa y larga comedia titulada "Marinero de agua dulce", cinta de éxito nunca superado, por Cacaseno, Harold Lloyd. Además va un gracioso programa cómico en que trabajan el Mono Martín, Chicas Atléticas y una troupe de animales sabios.

En las funciones de especial y noche, estrena una hermosa cinta social titulada "La casa de Juguete", intenso drama interpretado por la bella actriz Senna Owen.

DELICIAS

TRES FUNCIONES.—En matinée estrena este teatro la gran serial de Neva Gerber y Ben Wilson "El rugido en la sombra", preciosa serial de argumento muy dramático y sensacional, en el que las intrigas, los misterios y los más horribles crímenes entusiasman al espectador desde los primeros episodios. Además, se estrenan los episodios 7, y 9 de la serial "Con Stanley en Africa".

En la especial se exhibe por última vez la 5.a función de la serie "Los tres mosqueteros", en la que el célebre Alejandro Dumas ha encarnado tan fielmente el alma francesa. Hace la doble función la cuarta función de "Con Stanley en Africa".

En la noche, hay un programa doble que llamará la atención, en el que se estrena la grandiosa creación del precoz Canillita, titulada "Padres, educad a vuestros hijos", en la que este joven actor hace reir y llorar, y además, va la gran cinta cow-boy de Tom Mix "El 4.o apache".

MUNDIAL

"LOS TRES MOSQUETEROS" Y "EL 4.o APACHE".—En sus funciones de hoy, especial y noche, estrena este cine la 6.a función de la novela de Dumas, "Los tres mosqueteros", en la que el valiente Artagnan ejecuta sus más admirables proezas, exhibiéndose, además, la gran creación cow-boy de Tom Mix "El 4.o apache".

En la matinée hay un programa verdaderamente grande en el que se estrena la preciosa serial de aventuras y misterios por Ben Wilson y Eva Gerber "El rugido en la sombra", cinta serial que atrae al público con sus mil intrigas y terribles misterios.

SELECTA

Dos estrenos colosales son los que anuncia para su función nocturna este acreditado cine "Padres educad a vuestros hijos", una delicada comedia de risa y lágrimas por el precoz Canillita, en la que el ejemplo enseña a los padres a aprovechar la juventud de sus hijos para hacer de ellos hombres de provecho para su patria, y además van dos cintas de irresistible hilaridad.

En la matinée, se estrena la segunda función de "Con Stanley en Africa" y la cinta de sensación "Peligro a la vista" y en especial va por última vez la 5.a de "Los 3 mosqueteros" y las comedias "Clima cálido" y "Bendita familia"

AVENIDA

Cuatro grandes funciones ofrece hoy esta Sala. En matinée se presenta la sentida producción de Wesley Barry (Canillita) titulada "Padres, educad a vuestros hijos'. En la tanda selecta se exhibe el éxito loco de risa, la insuperable creación del genio de la hilaridad Harold Lloyd "Marinero de agua dulce".

En especial y noche reaparece el coloso de la pantalla, el gran favorito del público William Farnum, en su grandiosa creación dramática "Su mayor sacrificio", obra que ha sido conceptuada como la mejor producción del eminente actor.

ALAMEDA

LAS FUNCIONES DE HOY: HAROLD LLOYD EN "EL VERTIGO".—En las tres funciones de hoy, como extra programa, se pasa en estreno la notable creación de Harold Lloyd: 'El Vértigo", el famoso actor de moda y que ocupa la atención de todo el público santiaguino por la novedad que ha sabido poner en todos sus trabajos. En esta obra, que es superior a todos sus trabajos, vemos a Harold Lloyd realizar las más horripilantes escenas en las cornisas de los rascacielos de Nueva York. En la matinée se da los episodios 10, 11 y 12 de "Con Stanley en Africa", episodios éstos que son el prólogo del gran desenlace que se llega. Se da también "Huella imborrable", por el gran Cayena.

En especial y nocturna se estrena la bellísima comedia social de la Paramount: "La viuda desprestigiada", delicada creación de la exquisita actriz Billie Burke, quien realiza una creación encantadora haciendo el rol de una viuda norteamericana que llega a Europa a escandalizar a las buenas burguesas.

POLITEAMA

"LA VIUDA DESPRESTIGIADA".—Comedia de amor Paramount, se estrena hoy en las dos funciones de la tarde y noche. Es la última y mejor creación de Billie Burke. En la tanda especial de las cinco presenta la producción vienesa: "El mandarín", vaudeville de gran lujo en el cual actúan las principales actrices austriacas. Ofrece a las familias un triple matinée con una gran competencia cómica entre los famosos bufos del cine Chaplin y Harold quienes interpretan sus mejores producciones: "Día de pago y "El Vértigo". Además se pasará: "La presa del abismo".

AMERICAN CINEMA

Hoy da este teatro dos espectáculos cinematográficos. En matinée: Un estreno, notable drama de aventuras, titulado: "Juan sin tierra", creado por Jack Hoxie. En especial, la film titulada: "Juventud irresistible", drama de amor interpretado por Louisa Houff, y en la noche, estreno de "Alma perversa" ("O lo que tengo retengo"), cinta Paramount, en la que hace una admirable creación thel Clayton.

IRIS

Matinée: Hoy estrena este teatro en la matinée, a las 2 1|2 en punto, los episodios 10: "La Prueba"; 11, "La presa de los leones"; 12, "La Selva Incendiada" (4.a función) de la super serie universal: "Con Stanley en Africa". interpretación del simpático actor y atleta Jorge Walch y la hermosa Luisa Lorraine.

También se estrenará el 29 programa cómico Universal por Pirulita y la guatona.

Especial y noche: Estreno de la famosa y encantadora producción de arte marca Fox de Luxe, titulada: "La adoptiva" o "La dicha de amar".

Shriley Mason su protagonista dice en esta obra: "La vida es y puede ser una dicha si suprimimos los nervios, los gritos y los palos".

HOY — ALHAMBRA Y VICTORIA — HOY

MATINEE.—Continúa su camino de triunfo el film caballeresco

Los Tres Mosqueteros

Ultima reprise de la 5.a función "El baile de los regidores".

ESPECIAL Y NOCTURNA. —Realart Pictures presenta su deliciosa comedia elegante

UNA ESPOSA EXCESIVA

Sabrosidades y exageraciones de la luna de miel, por Wanda Hawley.

SELECTA DEL ALHAMBRA: LA CARRERA DEL RAPIDO, la película de los automovilistas y de los enamorados, por Jonny Hines y Betty Carpenter

---

HIPPODROME

Tres funciones presenta hoy este Teatro. Matinée: final de la serial Pathé N. Y.: "Ruth de las montañas", y estreno de "Aventuras de novios". Dará término a esta matinée el querido Chaplin en "Chaplin Músico Ambulante". Especial: Estreno de los episodios 6, 7, 8, de la serie histórica de emocionantes aventuras entre fieras salvajes en Africa "Con Stanley en Africa". Por el famoso atleta Jorge Walsh y secundado por Luisa Lorraine.

Noche: Max Glucksmann presenta el estreno de una de las obras más sugestivas y hermosas de la gran manufactura Paramount: "El árbol de la ciencia". Una producción de arte y lujo verdadero, protagonizada por cinco estrellas de fama Roberto Warwick, Wanda Hawley, Catalina Williams, Theodore Kosloff e Ivone Gardelle.

ELECTRA

En matinée van tres películas atractivas: "La legión de la frontera", de Rex Beach; "Lobos marinos", de Mack Sennett y "El Vértigo", por arold Lloyd.

En Selecta, a precios populares: "E estigma", por Nora Swinburn. En las funciones de lujo, especial, a las 6.30 y nocturna, a las 9.30, se estrena una película preciosa por una actriz hermosa y elegante: "El camino de la Arcadia" por Virginia Lee.

ATENAS

Las siguiente son las funciones que presenta hoy el Atenas:

Matinée a las 2 1|2, reestreno de "Retribución", hermoso drama de la famosa actriz Gladys Brockwell y el actor vampiro Stuart Holmes.

Selecta a las 4, "Con Stanley en Africa" por Jorge Walsh, episodios 10, 11 y 12.

Especial, a las 6 1|2, continúa en esta sección la sexta función de la aplaudida novela de Alejandro Dumas: "Los tres mosqueteros", con el capítulo séptimo titulado: "El pabellón de Estrées".

Noche, a las 9 1|2: "En los límites de la locura", interesante drama interpretado por dos actores de fama reconocida: Eva Novak y Jorge Larkin (Perico Metralla).

EXCELSIOR

Un selecto programa doble ofrece en sus tres funciones de hoy esta cómoda y concurrida sala del barrio Independencia.

Matinée: primera función de la grandiosa serial 'Con Stanley en Africa", por Jorge Walsh, q reestreno del cine-drama nacional "Alma chilena".

Especial y noche, estreno del lindísimo y original drama pasional de la manufactura Paramount, titulado "A fuerza de quererlo", es una historia galante del mundo, es la exposición del interés, de la riqueza y la belleza. Dos grandes favoritos del público interpretan los principales roles de esta obra, Enid Bennett, la delicada estrella de rostro perfecto, de grandes pasiones y el simpático y varonil actor Jack Holt.

Además en ambas funciones se pasará la hermosísima comedia Universal "Dando vueltas a la esquina". La orquesta tocará un escogido programa musical.

TEATRO SANTA LUCIA

Terraza Caupolicán

Hoy Domingo 24, hoy.—En nocturna, la grandiosa producción de SESSUE HAYAKAWA

"LO QUE NO MUERE"

A las 6.30 de la tarde y en la noche, después de la función, grandes bailes de Navidad.
Orquesta de 12 profesores. Banda militar.
Precios noche, función completa, $ 3; Baile, $ 1.

ODEON

CUATRO FUNCIONES. — Matinée, a las 2 y media, con el estreno de la segunda jornada de la serial de aventuras y misterios: "La huella del gavilán", y la última creación de Chaplin, titulada: "El día de pago". Selecta, a las 4 3|4, con el estreno del drama de cow-boys, Paramount, "A fuerza de quererlo", creación de la linda actriz Enid Bennett. Especial y noche, 6.30 y 9.30, con la sujestiva comedia dramática Paramount, 'El árbol de la ciencia", obra que narra el amor desde el célebre instante de la manzana, en el Paraíso Terrenal. Creación del gran actor Roberto Warwick.

MINERVA

Hoy, con un programa cómico "Tripitas Galante", y "Tripitas en el sanatorio", da comienzo el espectáculo. Matinée, 3.30 y con la 2.a función de "Con Stanley en Africa". Especial, 6.30, "Los tres mosqueteros", 4.a función "Por el honor de su reina" y "Juan Sin Tierra", por el famoso actor Jack Hozie, rey de los puñetazos, y la Chica Carpentier. Estreno de esta obra sumamente dramática. Noche: 9.30, "Juan Sin Tierra", y la famosa obra social de gran interés titulada: "Lo que toda mujer sabe", creación admirable de la encantadora gran actriz americana, "Lois Wilson", y secundada por el inteligente artista Conrad Nagel.

SALA ORIENTE

Con tres regias funciones celebrará este biógrafo la víspera de la Pascua de Navidad. En matinée, que es seleccionada para niños, se pasará la apropiada cinta "Ana de las selvas", en que las aventuras se suceden una a otra. Habrá también risueñas cómicas. En especial y noche se dará la grandiosa creación de lujo y arte: "Deuda de odio". Mañana, Lunes, habrá otra soberbia matinée con la película sobresaliente: "El rastro de la ley", y en que se rifará, entre los niños asistentes, varios juguetes de Pascua, destacándose un hermoso caballo ensillado; y en la especial y noche, "La señorita Vértigo".

IMPERIAL

LOS PROGRAMAS DOBLES DE HOY.— En la matinée, este teatro ofrecerá la exhibición de la función quinta de "Los Tres Mosqueteros" y la primera de la nueva serial: "El rugido de la sombra".

En la especial, el último éxito Fox: "Su mayor sacrificio", intenso drama protagonizado por el coloso del cine William Farnum, con la grandiosa visión de arte y de desnudos: "La reina del mar", que ha sido el triunfo mayor de la escultural y famosa nadadora Anita Kellermann.

COLON

TRES FUNCIONES. — Es de esperar que hoy en sus tres funciones se verá muy concurrido este cine debido a sus interesantes estrenos: matinée, El 34 programa cómico cowboy Universal. Especial, la serie Universal "Con Stanley en Africa", episodios 7, 8 y 9. Noche, gran estreno "Los bandidos de Asnier".

NOVEDADES

Para las secciones de moda de hoy, especial y noche, estrena, este teatigo", creación de lujo de la hermosa Pictures, titulada: "La señorita vértigo", creación de lujo de lao hermosa y elegante estrella americana Bebe Daniels. Para la función de la matinée estrena la tercera función de la novela cinematográfica "Los tres mosqueteros".

OLYMPIA

"EL RASTRO DE LA LEY". — Esta preciosa argumentación dramática, interpretada por el simpático actor Wilfred Lytell, se proyectará en la tardey y en la noche de hoy

En la matinée un precioso programa cómico destinada al mundo infantil.

PROXIMOS ESTRENOS

LA GRAN FIESTA DE PASCUA MAÑANA EN LOS TEATROS SETIEMBRE, ESMERALDA Y BRASIL.—Anualmente estos teatros celebran la Pascua con una extraordinaria matinée infantil en la cual obsequian juguetes a todos los niños asistentes.

Este año la fiesta adquirirá especial relieve, pues la Empresa recibió una partida de lindos juguetes de Alemania y se ha combinado un programa colosal.

Ya lo saben nuestros pequeños lectores. El programa completo y lista de premios los publicaremos mañana.

"EL PRINCIPE ROJO O LA HISTORIA DE JUAN ORTH".— En las funciones de lujo de mañana, fiesta de Navidad, la Sala Imperio presentará el estreno de la super-producción de la Sascha-Film de Viena titulada "El príncipe rojo", cuya interpretación está a cargo del consumado artista Alberto Capozzi, uno de los más apuestos y talentosos galanes de la cinematografía europea.

La propaganda extranjera está en desacuerdo acerca de la persona a quien los autores de esta obra, hecha a base de historia, han querido referirse. Mientras unos creen ver en el Príncipe Rojo al malogrado Constantino de Grecia, cuyo matrimonio morganático con la famosa ballarina Manos, fué por un tiempo el comentario mundial, otros, tal vez con mejor fundamento ,han creído ver mucho de la misteriosa historia de Juan Orth, el archiduque austriaco que renunció a la corona y vino a América en busca de una vida olvidada y del que se ha perdido toda huella en su voluntario ostracismo. De todos modos, es interesantísima y atrayente esta historia, en que brilla el lujo fastuoso de la Corte de Viena y que contiene escenas de gran emoción.

Hay manifiesto interés por conocer esta nueva producción que la Casa Sasche envía firmada por la Casa Herz.

"NAPOLEON Y LAS MUJERES".—El Jueves de la presente semana, ofrecerá el Splendid, el estreno de la gran producción cinematográfica histórico-pasional, adaptación realizada por una gran casa alemana, de la obra célebre del más ilustre de los historiadores de Napoleón, el famoso literato y miembro de la Academia Francesa, Federico Masson, titulada: "Napoleón y las mujeres", y cuyo argumento está basado en la historia de la pasión del Emperador por la bella y virtuosa polaca Madame Walewska, sentimiento que dominó por mucho tiempo al Emperador, y amante que recordó con gran cariño hasta en su destierro en Santa Elena. Obra regiamente presentada y desarrollada en Varsovia, en los mismos lugares históricos, presenta este ,romance de Napoleón, que fué el más romántico e interesante de los de su vida, obra en la que está admirablemente diseñado su carácter y costumbres, y especialmente aquella su manera especial de amar, que no conoció vallas ni obstáculos. También contiene una vívida caracterización por la hermosa actriz alemana Hella Moja, de la hermosa Madame Walewska, la mujer virtuosa por temperamento, la ardiente patriota que sólo consintió en sacrificar su honra, en aras de la felicidad de su patria desgraciada.

Teatro Santiago

Empresa Ernesto Bouquet.— Compañía Española de Grandes Revistas
Hoy Domingo 24 de Diciembre, hoy.—Matinée, a las 3.15—Grandioso éxito
LA ALEGRIA DE LA VIDA
Vermouth doble, a las 6.15
BUENOS AIRES EMBATACLANADO.—LAS CORSARIAS
Noche, a las 9.15
LAS DELICIAS DE CAPUA
Exito enorme
LAS CORSARIAS

LA

MOTO MOSCA

Sensacional prueba acrobática de una MOTOCICLETA QUE ANDA POR LA PARED DE UN TONEL A 60 MILLAS POR HORA.

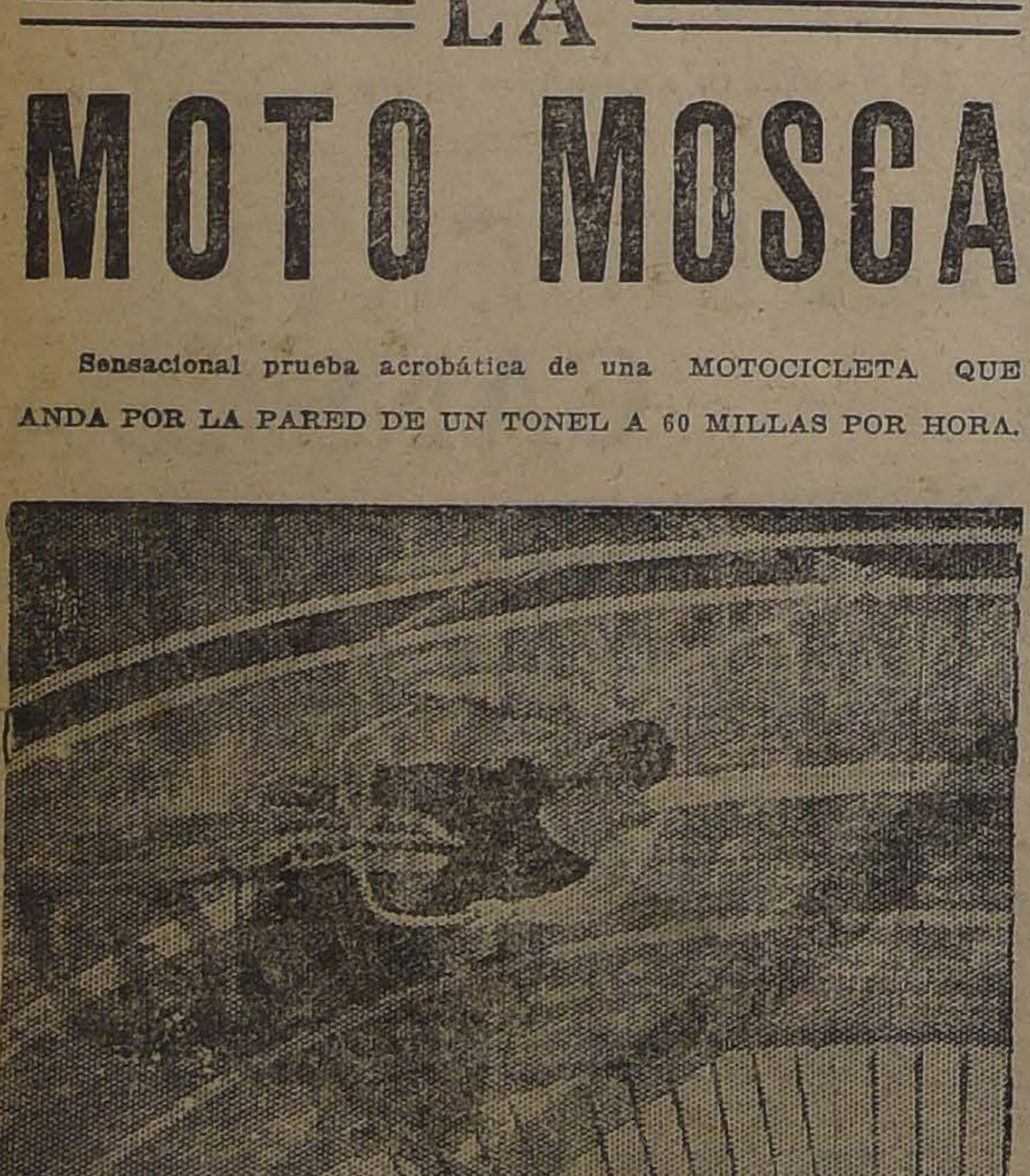

La ejecuta el campeón

A. FRIEDEMANN

HOY EN LA ALAMEDA ENTRE BRASIL Y CIENFUEGOS

desde las 6.30 P. M. hasta las 2 de la madrugada.

ALAMEDA

ESPECIAL Y NOCHE, ESTRENO:

Billie Burke

— EN —

"Viuda Desprestigiada"

MATINEE, ESPECIAL Y NOCHE: EXTRA PROGRAMA,

Harold Lloyd

en "EL VERTIGO"

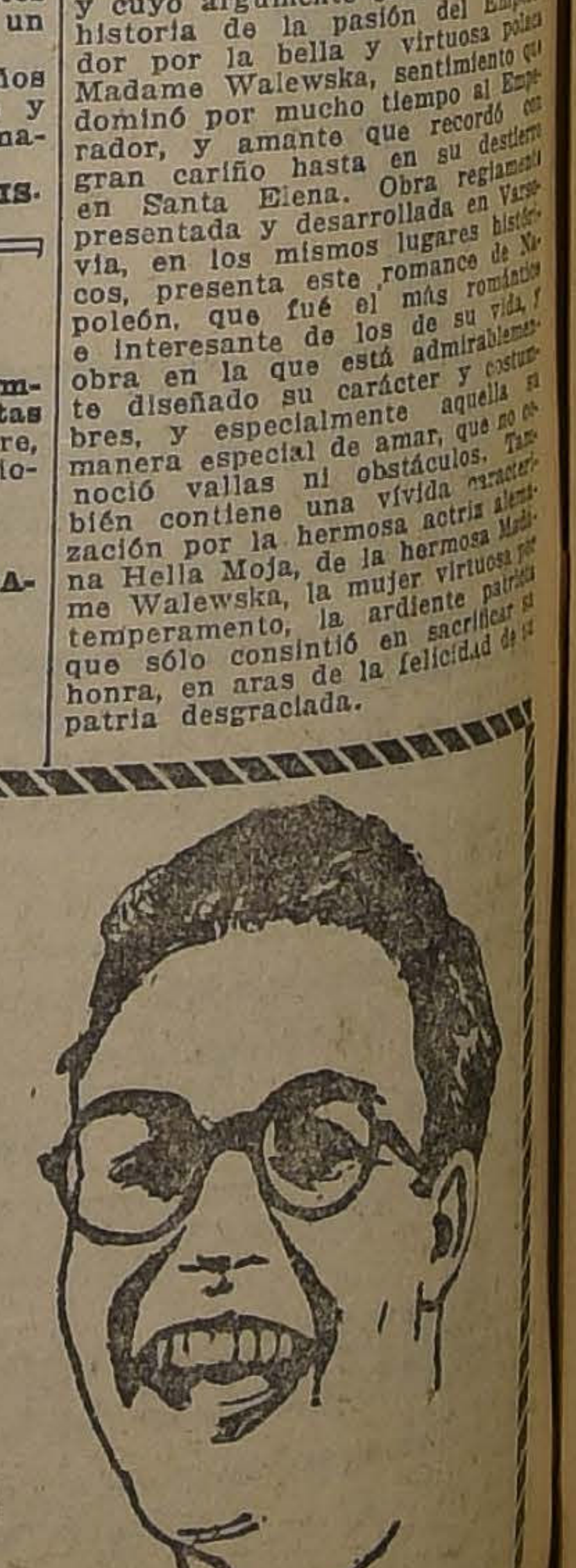

MATINEE: CON STANLEY EN AFRICA, por JORGE WALSH: 4.a FUNCION., Y CAYENA EN LA HUELLA IMBORRABLE, COW-BOYS.

Asociaciones Mutuas de Previsión y Ahorro

Sometidas a la inspección y control de los mismos suscritores asociados.

Sociedad administradora:

GERMAN HERTZ, GARCES Y Cía.

(Soc. en C. por acc.) Legalmente constituida en 31 de Octubre de 1922.

Junta de Vigilancia:

DON MAYER BRAUN
DON LUIS E. LAULIE
DON PEDRO LEON BALLESTER

LA MUTUAL DE CHILE

es una organización enteramente moderna y única en el país, de cuyos beneficios se aprovechan exclusivamente sus asociados que son todos los tenedores de pólizas y éstos los únicos dueños de cada asociación.

NUESTRAS ASOCIACIONES TIENEN POR OBJETO:

en "CREDITO HIPOTECARIO"—(Cuota mensual $ 5)

conceder un Préstamo para que el asociado adquiera un Bien Raíz o edifique un Hogar Propio

Con sólo el primer pago puede obtenerse un crédito hasta de:

Cincuenta mil pesos

en "CAPITALES"—(Cuota mensual $ 2.50)

constituir un capital efectivo permitiendo asegurar un Dote para los hijos, un Retiro para la vejez, una Herencia para la familia.

Capital suscrito para cada asociación:

$ 5.000,000 m.|m.

Participaciones de $ 500 y de $ 1.000

con derecho a:

Préstamos en dinero, indemnizaciones por enfermedades, Cesantía (pérdida empleo), paralización de faenas, fallecimiento, etc.

AMORTIZACIONES MENSUALES EFECTIVAS

Sucursales y Agencias en toda la República

INTERESESE: Por conocer las condiciones de nuestras PARTICIPACIONES, solicitando prospectos al Domicilio social: Agustinas 1060 Casilla 249 Santiago

V A L P A R A I S O

(DE NUESTROS CORRESPONSALES EN VALPARAISO)

NO ES MORAL NI OPORTUNO HACER EXCEPCIONES A FAVOR DE ALEMANIA EN EL PRECIO DE VENTA DEL SALITRE

Así se expresa un dirigente de la Asociación de Productores de Salitre. — Ni la cantidad que compraría ni la fluctuabilidad de la moneda alemana, justifican el reparo en una diferencia de cinco por ciento que viene haciendo el Gobierno alemán. — ¿Por qué nuestro Gobierno no rebaja ese cinco por ciento de la cantidad que le corresponde percibir por derechos

Hablamos con el más prestigioso miembro del Directorio de la Asociación de Productores de Salitre. Le hemos solicitado una entrevista el objeto de imponernos de lo que se piensa en esa Asociación sobre las negociaciones salitreras con Alemania, de que tanto se habla en estos días, y nuestro entrevistado se excusa de darnos su opinión, fundado en que debe ser la opinión de la Asociación la que prime sobre cualesquiera otras individuales.

—¿Es que los miembros de la Asociación discrepan en la apreciación de este asunto?— le preguntamos.

—Nada de eso— se apresura a contestarnos. Los acuerdos adoptados por el Directorio han sido tomados por la unanimidad de sus miembros. Pero, podría suceder que algunos tuvieran diferencias, no en lo que respecta al fondo de la cuestión, sino en la apreciación de los detalles.

—En ese caso, señor, lo más conveniente sería que usted nos diera a conocer, no su opinión personal, sino la opinión oficial del Directorio...

—Yo no me creo autorizado para ello. Por otra parte, la Asociación publicará el texto de la circular que envié a sus asociados, y por ella se podrán conocer los términos de la nota enviada al Gobierno.

Y en esa nota, que darán tales y cuales razones y hacemos un resumen de lo que sabemos.

—Pero— agregamos — queremos conocer más íntimamente los detalles del problema; queremos ahondar en aquellas razones que, por un motivo u otro, no salen a luz en las notas oficiales.

Y seguimos insistiendo; hasta que, un poco por esa insistencia y otro poco seducido por la conveniencia de que el público conozca en detalles el fondo del problema, nuestro entrevistado consiente en proporcionarnos sus informaciones..

—Alemania, como se sabe—empieza— tiene necesidad absoluta de consumir nuestro salitre. Su empleo le reporta una gran utilidad, puesto que una tonelada de salitre, aumenta sus cosechas en cuatro o cinco mil toneladas de cereales. Y Alemania necesita, también, intensificar su producción, por las causas que todos conocemos.

—¿Y su producción de salitre artificial?

—La producción de sulfato de amonio, no basta a las necesidades actuales. Y, por otra parte, sus fuentes de producción de abonos naturales han disminuido. Antes de la guerra, Alemania tenía una gran producción de guano y otros abonos inorgánicos, que aprovechaba en la fertilización de sus tierras; pero, durante la guerra, se vió en la necesidad de disminuir las existencias de animales, que proporcionan tales abonos, y los que quedan mal alimentados, no producen en la cantidad que antes. Todo esto— como les decía— concurre a hacer necesario el abono chileno en Alemania.

Y, cuando un país necesita un artículo con urgencia, cuando su adquisición le reportará un gran beneficio, lo lógico es que lo adquiera al precio corriente, y no pida una rebaja excepcional...

—Se ha dicho que esa rebaja sería de un veinte por ciento.

—Mucho menos: se trata simplemente de un cinco por ciento; un chelín en tonelada.

—¿Entonces?...

—Entonces, la petición de rebaja es mucho menos explicable. ¿Qué le significa a Alemania una diferencia de 5 por ciento en el precio de un artículo, cuando su moneda experimenta frecuentes fluctuaciones que sobrepasan ese porcentaje? ¿No hemos visto que el cambio alemán ha sufrido oscilaciones que varían entre 25,000 y 48,000 marcos por libra esterlina?

En tales condiciones, como se ve, la actitud de Alemania, pidiendo una rebaja de esa escasa cuantía, no tiene razón de ser, es pequeña... Y es hasta absurda si se la compara con el monto del negocio.

—Sin embargo, se aduce el estado de pobreza en que se halla el país.

—Dando por sentado que ese cinco por ciento no se va a perder en las fluctuaciones del marco, la pobreza de Alemania no es mayor que la de Francia— digamos— o la de Polonia, o la de Bélgica, o la de Austria. Y sin embargo, todos estos países no han vacilado en adquirir nuestro abono al precio que se fijó. No sera, pues, la situación de Alemania una razón que justificara la rebaja.

—¿Y esa rebaja no se justificaría en la cuantía de la compra? se ha dicho que Alemania compraría un millón de toneladas...

—El dato es erróneo. Lo que Alemania necesita es un millón de quintales métricos, o sean cien mil toneladas.

Francia, hasta el presente, nos ha comprado 300,000 toneladas. Sin contar Estados Unidos, que son nuestros más fuertes consumidores, y que, hasta hoy, nos han comprado unas 600,000 toneladas.... Como ustedes ven, tampoco se justificaría la rebaja por la cantidad.

Lo que hay en el fondo de esto— nos explica luego— es simplemente una cuestión de ética comercial. Así lo estimó el Directorio, por unanimidad: Si Estados Unidos, Francia y demás países que consumen nuestro salitre, que son nuestros clientes más importantes, pagan y pagarán nuestros precios, no sería moral ni conveniente hacer una excepción en favor de Alemania, sobre todo si se sabe positivamente que Alemania necesita el salitre y tiene cómo pagarlo.

¿En qué situación— cabe preguntarse— nos colocaríamos ante los demás países, si después de fijar un precio universal, que rige invariablemente para todo el mundo, hiciéramos una rebaja en favor de Alemania? ¿Qué confianza inspirarían nuestros actos a Gran Bretaña, a Francia, a Estados Unidos?

Indudablemente que ninguna. Y en los negocios, lo principal es inspirar confianza.

Y esto no sólo por razones morales. También por conveniencia comercial: si los demás países se dan cuenta de que hacemos una excepción en favor de Alemania, se retraerán de comprar, o, por lo menos, buscarán también, manera de obtener para sí igual ventaja. Y entonces tendríamos que, por asegurar una venta relativamente insignificante, como son las 100,000 toneladas que necesita Alemania, nos expondríamos a perder la venta de millones de toneladas, que representan el comercio mundial.

—Se ha dicho que las salitreras alemanas....

—En el seno de nuestro directorio—nuestro entrevistado comprende el alcance de nuestra pregunta y se anticipa—en el seno de nuestro directorio hay tres alemanes; pues bien, también ellos aceptan las razones, y la prueba de que tal acontece está en que, como les dije, los acuerdos fueron tomados por unanimidad.

—Sin embargo—insistimos— las compañías salitreras alemanas estarían dispuestas a efectuar la venta fuera de su cuota de la Asociación.

—Ese es otro imposible. No puede hacerse tal cosa, no sólo porque los estatutos exigen imperativamente que las ventas de salitre se dividan a prorrata entre lasa compañías asociadas, sino porque autorizar tal procedimiento sería agregar a una incorrección otra incorrección mayor. Sería buscar un pretexto pueril, tinterillesco, que en nada nos beneficiaría. Sería tratar de tapar lo que no admite tapa... Nuestros negocios, por la cuantía de ellos y porque los ojos del mundo entero están puestos en nosotros, deben hacerse a la luz del día, sin cubiertas de ninguna especie.

Así se lo hemos dicho—es claro que en otros términos—al Gobierno. Y si el Gobierno tiene el deseo de hacer la excepción en favor de Alemania, ¿por qué no compra él el salitre y lo revende al Gobierno alemán?

—Sin recurrir a ese procedimiento, nuestro Gobierno tendría un medio...

—Comprendo—nos dice. Y allá iba. ¿Por qué el Gobierno no rebaja, de sus derechos, la parte proporcional equivalente al cinco por ciento que pide Alemania?

Pero esto—prosigue—no se hará. Chile no tiene, no tendrá interés en dar un paso equívoco, sobre todo desde que nos ganamos, durante la guerra, una fama—tan difundida... —de decididos germanófilos.

—¿De manera—sintetizamos—que la negativa de la Asociación de Productores a hacer la rebaja que pide Alemania es simplemente una cuestión ética?

—Pura y simplemente. No es moral ni correcto hacer excepción en favor de un comprador, que pueda comprometer el prestigio de un negocio y perjudicar los intereses de otros compradores importantes.

Y sobre todo—terminó nuestro informante—tratándose de un país cómo Alemania que, si hoy recurre a nuestro mercado, es porque tiene necesidad absoluta, imperiosa, de nuestro salitre. Que de otro modo, no habría levantado la prohibición de importarlo, que, como se sabe, mantuvo hasta no hace mucho.

Si lo necesita—agregó aún, en tono jovial—que lo pague al precio que pagan todos. Y si no le alcanza el dinero, que compre sólo lo que pueda: 95,000 toneladas, en vez de 100,000...

LUIS ENRIQUE CARRERA.

Planchas fierro negro liso

de todos los números y dimensiones ofrece a precios bajos la

Barraca de Fierro

S. SACK

Bandera 827 — Teléfono 3409

Casilla 2833

INFORMACIONES DEL INTERIOR

(DE NUESTROS CORRESPONSALES)

LA VOZ DE LAS PROVINCIAS

"El Sur" de Concepción

Diciembre 22.— Se refiere a la difícil situación porque atraviesan algunas Municipalidades del país para atender debidamente las cuestiones locales y al mismo tiempo para cumplir con las obligaciones de pago en que se encuentran.

A continuación habla de aquellos que hacen cargar con responsabilidades a las Municipalidades, olvidándose de que ellas están regidas por una antigua ley, que no les da los recursos suficientes para satisfacer todas las necesidades, agregándose a esto que nuevas leyes les han impuesto nuevas cargas, privándolas de buena parte de sus entradas para atender imprevistos servicios creados.

Hace resaltar la situación de la Municipalidad de Concepción, que administrada anteriormente por agrupaciones políticas que no se preocuparon gran cosa de ella, se encuentra ahora gravada con una deuda de cerca de medio millón de pesos.

Termina haciendo ver la necesidad de que se dote a las Municipalidades de nuevos recursos, a fin de que no vean anulada su capacidad de acción.

"El Correo de Colchagua", de San Fernando

Diciembre 21.— Expone algunas consideraciones sobre una reunión que algunos vecinos de Rosario efectuaron para considerar los perjuicios que originaba a la educación de los niños de la región, el deplorable estado del local de la Escuela Pública. Se impusieron en ella de las reparaciones y comodidades que necesitaba el edificio y acordaron reunir los fondos necesarios para subsanar todas las deficiencias.

Aplaude esta actitud y expresa el deseo de que este ejemplo encuentre imitadores en otras partes del país.

"La Discusión" de Chillán

DICIEMBRE 22.— A propósito de la conferencia dada por el senador por Ñuble señor José Pedro Alessandri, acerca de las impresiones y experiencias que pudo recoger sobre la industria fructícola en Estados Unidos, hace ver la necesidad de que sean intensificadas con todo rigor las actividades dirigidas a uniformar la producción de la fruta y el cultivo de la arboricultura.

Propone algunas medidas encaminadas a alcanzar estos resultados, tales como una propoganda auspiciada por el Gobierno, el hacer conocer nuestros productos en los mercados extranjeros, etc.

Termina insinuando la idea de que los agricultores de Ñuble, tomen sobre sí la tarea de propender en esta zona al incremento de la industria fructícola, en la confianza de que así contribuirían también a la solución de un problema económico de trascendencia nacional.

ACONCAGUA

EL FAMOSO CONTRABANDO DEL MILLON DE PESOS

El Juzgado de Los Andes habría fallado el juicio sin dar lugar a las pretenciones de los denunciantes

LOS ANDES.—A principios de este año hízose público un contrabando de oro que descubrieron los carabineros que hacían el servicio en el ferrocarril transandino.

Llevado el juicio al Juzgado de esta ciudad, se disputaron el comiso don Enrique Turri, el Fisco y varios denunciantes que reclamaban la participación que les acuerda la ordenanza de Aduanas.

Seguido el juicio por todos sus trámites, habría sido éste fallado en el día de hoy por el juez señor Rafael Fontecilla, quien dispondría en su sentencia que el oro debiera restituirse a don Enrique Turri.

El rumor que sobre este fallo ha circulado y que no he conseguido confirmar, h.. producido gran sensación en esta ciudad, pues los denunciantes, que llegaban a veinte, consideraban seguro el comiso y alentaban esperanzas alrededor de esta expectativa.

La sentencia se fundaría en el hecho de haber probado el señor Turri que el oro era de su exclusivo dominio y que le fué estafado por su empleado Pedro Ferri.

ÑUBLE

EL REGIMIENTO CHILLAN EN MANIOBRAS

El Regimiento comienza a preparar su licenciamiento

(De nuestro Corresponsal, por Telégrafo)

CHILLAN, 22.—Hoy en la mañana ha llegado a ésta de regreso del campo de maniobras del Regimiento Chillán, en un perfecto estado sanitario.

El Comandante de la Quinta Brigada me manifestó que se sentía muy satisfecho de la actuación del regimiento en campaña, por su instrucción y disciplina que durante esos días demostró poseer. Cree que la vida de campaña tendrá una gran influencia en favor de la instrucción militar del cuerpo.

El Regimiento comenzará a preparar mañana su licenciamiento. En su viaje por el norte pasaron por diferentes ciudades, volviéndose las tropas de caballería por tierra.

Los caminos públicos de Bulnes

BULNES.— "La Opinión" diario de esta ciudad reproduce el Domingo último dos cartas contestación al diputado por ésta, señor Luis Navarro, demostrando dichas cartas el interés con que el representante del departamento ante la Cámara, mira un asunto que es de importancia para el progreso de la localidad y de los pueblos vecinos.

Las cartas vienen firmadas por los señores Hidelbrando Miranda y Guillermo Illanes ingeniero de la provincia el primero y Director de Obras Públicas el segundo.

La Pascua en Chillán

CHILLAN.— Diferentes sociedades de beneficencia y establecimientos particulares y públicos organizan con entusiasmo las fiestas con que se han de celebrar este año la Pascua de Navidad.

Entre ellas se encuentra la Gota de Leche, el Club de Señoras la [illegible] el Centro Social La Unión.

También se preparan algunos pueblos de la región como Coihueco, Colliguay, Pinto, Coelemu, etc.

LLANQUIHUE

(De nuestro Corresponsal, por Telégrafo)

En el Liceo de Niñas de Osorno

Osorno, 23. — Hoy terminaron los exámenes en el Liceo de Niñas de esta ciudad y en el Instituto Alemán.

La acefalía del Juzgado de Osorno

OSORNO.— El Departamento de Osorno se encuentra sin Juez. La Corte no ha formado aún la lista correspondiente.

La acefalía de este Juzgado se remonta al mes de Abril del año en curso.

CONCEPCION

Los grandes rodeos que empezarán hoy en Los Angeles

LOS ANGELES.— Mañana se dará comienzo a las grandes corridas que organizan los señores Manuel Warnken y Víctor Naranjo J., para los días 24 y 25.

La pista para las corridas es espléndida y su construcción significa un esfuerzo digno de estímulos y aplausos. Tiene un diámetro de 36 metros y a su alrededor cómodas tribunas con capacidad para cinco mil personas.

Los asistentes tendrán carpas donde puedan obtener refrescos, once y almuerzo.

Han empezado a llegar a ésta las colleras que se disputarán los premios desde distintos puntos del país.

Como se sabe, esta fiesta, según el propósito que existe, se verificará a firme todos los demás años.

La Fiesta del Ahorro

CONCEPCION.— Se ha verificado en ésta la Fiesta del Ahorro, en el Teatro Esmeralda, con una asistencia de más o menos tres mil niños, premiándose los mejores trabajos del concurso escolar de la propaganda del ahorro.

Los Carabineros de San Pedro

CONCEPCION.— Con motivo de algunas quejas respecto de la actuación de los carabineros, destacados en el pueblo de San Pedro, algunos vecinos de esa localidad han dado el siguiente certificado:

"Los vecinos propietarios de San Pedro, que suscriben, justifican que la pareja de carabineros destacada en ésta, cumple con su deber y atiende bien a sus obligaciones.

"San Pedro, Diciembre 19 de 1922. —(Firmados).— **Enrique Beddings. —Harosteguy Hnos— Vicente Godoy.— Luis Urzúa.— Bonifacio Falcón.— Emma Parrado.— Guillermo Bosse.**"

EN FAVOR DE LA INDUSTRIA AGRICOLA NACIONAL

Un agricultor de Victoria dirige una circular a los propietarios rurales

Trata de aunar la acción de ellos para conseguir la dictación de leyes de protección

CONCEPCION.— El señor Fernando Stuardo, agricultor de Victoria, ha dirigido a todos los agricultores del país una circular en que hace algunas observaciones y expresa las siguientes ideas, que cree vendrían a salvar en parte la situación angustiosa porque pasa en esta región, la agricultura, importante rama de la riqueza nacional. Ellas son:

1.o Que la Caja de Crédito Hipotecario preste, en la región de Malleco al Sur el 50 por ciento sobre la tasación de sus ingenieros. Me fundo en solicitar lo anterior, considerando en que aquí en el Sur la propiedad es de gran porvenir y que mientras más se vaya trabajando así irá subiendo de valor, por cuyo motivo la Caja en ningún caso sufrirá en sus intereses, y es irrisorio que una institución que fué creada para el fomento de la agricultura, actualmente preste en esta zona sólo el 25 por ciento sobre sus tasaciones.

2.a Que la Caja de Crédito Hipotecario suprimiera sus bonos del 8 por ciento, única forma en que podría conseguirse una pequeña baja en el interés capital, ya que es fácil comprender que los capitalistas y aún los mismos Bancos, antes de prestar sus capitales a ese tipo prefieran invertirlos en bonos del 8 por ciento para así ahorrarse de cualquier contratiempo al reembolso del capital prestado.

3.a Que la Caja de Crédito Hipotecario bajara el 12 por ciento anual el interés penal, pues los Bancos comerciales cobran ese mismo interés y la Caja, creada con el objeto de fomentar la agricultura, cobra el 24 por ciento; y

4.a Que la Caja de Crédito Hipotecario, por intermedio de la Caja Nacional de Ahorros, preste como ensayo, hasta el 19 por ciento de sus reservas a los agricultores en la forma como lo hacen los Bancos de Créditos Agrícolas en los Estados Unidos.

En espera de su opinión sobre el particular, queda de usted muy Atto. y S. S.— (Firmado).— **Fernando Stuardo**".

¿Quiere usted tener un cutis fresco, suave y hermoso? Use en su tocador el deliciosamente perfumado

JABON HIGIENICO ESPECIAL

(EL REUTER CHILENO)

y se verán cumplidos sus deseos.
En venta en todas las buenas boticas, tiendas y paqueterías.

Por mayor: COMPAÑIA INDUSTRIAL.— SANTIAGO

CAUTIN

EL INCENDIO DE LOS BOSQUES EN LA REGION

SE EMPIEZA A CONOCER LA MAGNITUD DE LA CATASTROFE

Casas, bodegas, aserraderos, puentes, sementeras, animales, etc., son devorados por el fuego

(De nuestro Corresponsal, por Telégrafo)

TEMUCO, 23.—El incendio de los bosques ha causado grandes estragos.

En el fundo Santa Sabina, de don Eulogio Toledo, se quemaron veinte casas de inquilinos, una máquina trilladora nueva, tres galpones, las sementeras y varios animales quedaron carbonizados.

En el fundo Los Pirineos se incendiaron tres casas, dos galpones y numerosas trozos de madera y se perdieron varios animales.

En San Pedro, un puente carretero fué destruido y se perdieron 500 metros de leña.

En el fundo de don Ismael Fonseca se quemaron las sementeras y las maderas existentes.

En el fundo Verdun, de don Zenón Fuentes, hubo gran pérdida de maderas y animales.

En el fundo Bayona se quemó la oficina y una fábrica de maderas.

En la Hacienda Cartago de Velasquez Hnos., se quemaron varias casas y varios animales.

En la colonia de Prado Mendoza, sigue aún el fuego. Allí se quemó completamente la casa del colono don Rosario Vega.

Se alaba la actitud de los carabineros de Cherquenco, que al mando del cabo Garretón, salvaron de las llamas a numerosas personas.

Un match de box que despierta enorme interés

TEMUCO, 23.—Mañana se efectuará en el Estadio de Temuco un match de box entre Carlos Arancibia de Temuco y Pablo Suárez de Concepción.

Hoy llegaron de Santiago los campeones Luis Vicentini, que servirá de árbitro y Luis González, que desafiará al vencedor.

Orlando Sánchez peleará con Luis Castro, campeón de peso gallo de la provincia.

Estas peleas han causado enorme entusiasmo en la región y ha venido gente de todas partes.

VALDIVIA

UNA GRAN TEMPESTAD ELECTRICA CAUSA PERJUICIOS EN LA CIUDAD

EL VOLCAN PUYEHUE CONTINUA EN ACTIVIDAD. — LAS LLAMARADAS SE DIVISAN DESDE VALDIVIA

(De nuestro Corresponsal, por Telégrafo)

VALDIVIA 23.— Una formidable tempestad eléctrica en la tarde de ayer destruyó casi todos los fusibles y aparatos del Telégrafo del Estado. El fenómeno afectó principalmente a las ciudades de Valdivia y Osorno.

Los jefes de las oficinas respectivas se ocupan actualmente en reparar los perjuicios producidos.

De Osorno nos han comunicado también que el volcán Puyehue, nuevamente en actividad, continúa arrojando gran cantidad de cenizas y lavas.

En esa ciudad la ceniza cae en forma de una finísima lluvia, que cubren los techos y calles de ella.

En la noche desde esta ciudad son perceptibles a la simple vista, las grandes llamaradas del volcán, que toman el aspecto de enormes relámpagos.

Un vapor construído por los astilleros Behrens, es lanzado al agua

VALDIVIA.— Días atrás se efectuó el lanzamiento de un nuevo vapor construído en los Astilleros Beherens de propiedad del conocido industrial señor Carlos Bartsch.

Entre los invitados asistieron el señor Intendente de la provincia, don Carlos Bennett, señora Inés L. de Bennett, algunos oficiales que se encontraban actualmente en el juego de guerra de la División, el Agente del Banco Español, señor Daldemar Rautenberg, al señor Antonio H. Córdova, la familia del señor Bartsch, representantes de la prensa local y otras personalidades.

Una vez reunidos los invitados, a pedido del dueño del establecimiento, el Agente del Banco Español de Chile, señor Waldemar Rautenberg, pronunció una brillante alocución en que hizo resaltar el progreso que había alcanzado el reputado establecimiento del señor Bartsch, gracias al esfuerzo de sus laboriosos obreros, que han trabajado en forma incansable por sustituir todas aquellas grandes construcciones que antes se solicitaban de los astilleros extranjeros.

Terminado el discurso del señor Rautenberg, que fué muy aplaudido por los asistentes, la señorita Guillermina Bartsch, hija del dueño del establecimiento quebró la tradicional botella de champagne en la popa del nuevo vapor que fué bautizado con el nombre de "A. B. V." N.o 1, que quiere decir "Astilleros Beherens de Valdivia" N.o 1.

Inmediatamente de efectuado este acto se cortaron las amarras, siendo lanzado al agua en medio de grandes aplausos de la concurencia y los obreros.

Las características del nuevo vapor que ha sido lanzado al agua por el acreditado establecimiento de nuestra referencia, son las siguientes:

Largo, 16.40 metros.
Ancho, 4.20 metros.
Alto, 12.10 metros.
Calado, 1.50 metro.
Máquina, 110 H. P.

Este vapor ha sido construído única y exclusivamente para el servicio de los Astilleros, estando todos los trabajos a cargo del ingeniero señor Hillmann.

Sólo se demoraron diez semanas en la construcción de esta nave, lo que habla muy en alto de la rapidez con que se ejecutan los trabajos en este establecimiento.

Obras de mejoramiento en el muelle de Corral

VALDIVIA. — La Gobernación Marítima ha hecho ejecutar últimamente algunas obras de conservación y mejoramiento del muelle de Corral.

Con maderas y clavos que suministraron los señores Oettinger Hnos., el personal de la Gobernación repuso varios tablones que empezaban a fallar y cambió algunos peldaños en las escalas.

Se han pintado además las barandas y el faro, y próximamente se instalará un foco de luz eléctrica para iluminar las escalas de desembarco.

Viajeros

VALDIVIA.— De los canales han regresado a esta ciudad el Conde Baillet Latour y don Jorge Huneeus Gana.

TALCA

El segundo comandante del Regimiento Chorrillos

TALCA.— Ha llegado a esta ciudad con el objeto de hacerse cargo de su puesto en el Regimiento Chorrillos, el mayor señor Marcial Urrutia.

Franklin

MATINEE: STANLEY EN AFRICA, 2.a FUNCION, Y "EL 4.o APACHE", POR TOM MIX

Especial a las 6.30. ETHEL CLAYTON, en La Conquista del Hombre

Y STANLEY EN AFRICA, 4.a función.

Función de NOCHE BUENA a las 12 P. M. por TOM MOORE y MAE MARSH.

Noche, a las 9.30 SHIRLEY MASON, en LA ADOPTIVA, y

La conquista del Hombre

AGUINALDO DE AMOR.

INFORMACIONES CABLE

DE NUESTROS CORRESPONSALES ESPECIALES, VIAS EASTERN Y HALL AMERICA CABLES, INC., DE "THE UNITED PRESS" Y

PIO XI, EN UNA ENCICLICA, SE OCUPA DE LOS ACTUALES MALES SOCIALES Y DE SUS POSIBLES REMEDIOS

LAS SESIONES DE LA CONFERENCIA DE LAUSSANNE HAN SIDO SUSPENDIDAS HASTA EL MARTES

Se reciben en San Francisco de California, las fotografías siderales que servirán para comprobar o desvirtuar la teoría de Einstein

EL REY DE ITALIA FIRMA UN DECRETO CONCEDIENDO AMNISTIA PARA NUMEROSO DELITOS

El Capitán Zanni proyecta realizar un vuelo al rededor del Mundo

GRAN BRETAÑA

EL EMBAJADOR DE LOS ESTADOS UNIDOS EN INGLATERRA

SOUTHAMPTON, 23.— El Embajador de los Estados Unidos, Mr. Harvey, se dirigirá a su patria a bordo del "Berengaria".— (U. P.)

DECLARACIONES DE MR. HARVEY

SOUTHAMPTON 23.—Entrevistado antes de partir Mr. Harvey, dijo: "No me es posible decir por cuanto tiempo permaneceré en los Estados Unidos. Todo depende de la conferencia que se celebrará en Washington. Antes de regresar a Inglaterra espero pasar algunos días de descanso con mi esposa en Madeira". Concluyó diciendo que él necesitaba un descanso después de los momentos de ansiedad que había experimentado como resultado de la política internacional. —(U. P.)

Taladros de mano para banco.

Taladros de pecho para mecánicos.

Tijeras y punzones de mano para banco.

Brocas cónicas y salomónicas.

Calibres, compaces.
Terrajas para pernos y cañerías.

Maquinitas esmeriles para afilar herramientas.

Esmeril "Carborundum", en hojas, piedras y polvo.

Machos y dados de repuesto para terrajas "Wells".

Y toda clase de herramientas para mecánicos, ofrece el Departamento de Mercaderías de

Morrison & Co.

AHUMADA 65-77 — — SANTIAGO

EN INGLATERRA SE ORGANIZA UNA SOCIEDA SECRETA

PERTENECERIA A LA ANTIGUA ORDEN DE LOS CRUZADOS

Una declaración del Gran Senescal

LONDRES 22. — "The Daily News", publica la siguiente informacón:

"Una sociedad secreta de la Orden de los Cruzados, que parece tiene alguna similitud con los fascistas italianos y el Ku-Klux-Klan de los Estados Unidos, ha revelado recientemente su existencia en Gran Bretaña. Fundada esta sociedad hace dos años, ha estado reclutando adeptos recientemente en forma intensa pero sus miembros rehusan divulgar toda información que tenga relación con la fuerza que posee.

Entrevistado el Gran Senescal de la Orden, hizo únicamente la siguiente declaración:

"Creo que los fascistas son convenientes para Inglaterra".

DISTURBIOS EN LAS CALLES DE DUBLIN

LONDRES, 23.— Informaciones de Dublin anuncian que se producen continuos disturbios en las calles de la ciudad, los que han aumentado ahora con el intenso tráfico con motivo de las fiestas de Navidad.—(U. P.)

ACCIDENTE A UN TRASANTLANTICO

LONDRES 23.— El timón del trasantlántico "Berengaria" sufrió hoy algunos perjuicios a consecuencias de una colisión con el "Majestic" que resultó sin daños. Se cree que la partida del "Berengaria" no se atrasará con este accidente.—(U. P.)

LA DELEGACION DE OBREROS DESOCUPADOS VISITA AL PREMIER

GLASGOW, 23.— La delegación de los obreros desocupados que visitó al Jefe del Gabinete, Mr. Bonar Law, se muestra muy satisfecha de sus gestiones. El Jefe del Gabinete les habría hecho proposiciones susceutibles de remediar el problema de la desocupación.— (Havas).

SE DESMIENTEN LOS RUMORES DE CONTRA-REVOLUCION EN GRECIA

LONDRES, 23.— La Agencia Reuter informa que la Legación de Grecia en Londres desmiente los rumores procedentes de Atenas que anunciaban que se preparaba una contra-revolución en Grecia. Agrega que en ese país reina completa libertad.— (Havas).

DESMENTIDO SOBRE LAS FANTASTICAS NARRACIONES DE LAS EJECUCIONES DE GRECIA

LONDRES, 23.— La Agencia Reuter ha recibido una información de Atenas, que emana de fuente semi-oficial, haciendo una descripción de las ejecuciones de los ex-Ministros griegos. Agrega que son fantásticas las narraciones horroríficas que publican los diarios londinenses, sobre las ejecuciones.— (Havas).

MR. HARVEY REGRESA A NUEVA YORK

LONDRES, 23.— El Embajador norteamericano, en ésta, Mr. Harvey, se embarcó de regreso a Nueva York.— (Havas).

CIGARRILLOS

MARYLAND CABINET

LUXEMBURGO

HA NACIDO LA HEREDERA DEL DUCADO

LUXEMBURGO, 23.—La Gran Duquesa Carlota dió a luz una niña, a la que bautizó con el nombre de Elisabeth, ambas gozan de buena salud.—(Havas).

TURQUIA

SE APLAZA HASTA EL 1.o DE MARZO

LA PROHIBICION EN CONSTANTINOPLA

ANGORA, 23. — La Asamblea Nacional aplazó hasta el 1.o de Marzo la entrada en vigor de la ley de prohibición en Constantinopla.—(Havas).

AUTORIZACION DADA POR LOS TURCOS A LOS BARCOS GRIEGOS

LONDRES 23.— "The Times" ha recibido de Atenas la siguiente información:

"Los kemalistas permitirán a los barcos griegos que toquen en los puertos del Ponto en busca de refugiados, siempre que no se enarbole la bandera griega y bayan los vapores acompañados de destróyers norteamericanos. — (U. P.)

EL REY DE ITALIA FIRMO EL DECRETO CONCEDIENDO AMNISTIAS

Comprende los crímenes comunes o militares que estén en conexión con movimientos nacionales, y con la libertad de navegación y de la marina mercante. — Las penas inferiores a tres meses, caben dentro del indulto.

ROMA, 23.— El Rey firmó un decreto, concediendo amnistía para todos los crímenes comunes o militares que estén en conexión con movimiento u otros objetivos nacionales, así como también de los crímenes derivados de los disturbios debidos a causas económico-sociales, a excepción de aquellos crímenes castigados ocn pena de limitación de la libertad personal por un período superior a tres años.

La amnistía no se aplicará a crímenes cometidos por motivos exclusivamente personales.

El decreto concede también el indulto para las penas inferiores a tres meses de limitación de libertad y mil liras de multa. La amnistía se concede también para los crímenes referentes a la libertad de navegación y de la Marina Mercante.

Un informe del Ministro de Justicia, señor Oviglio, explica las disposiciones de la amnistía y su objeto de pacificación: Dice que las violencias de las manifestaciones recientes fueron solamente en apariencia hostiles a la organización del Estado y en consecuencia para la aplicación de la amnistía es necesario que los hechos se hayan cometido por obpetivos directa o indirectamente nacionales, cuyo movimiento correspondía a las finalidades que persigue el actual orden político y social de la nación. El informe termina diciendo que esta amnistía marca en las intenciones del Gobierno la liquidación del pasado, trazado por corrientes nacionales, ahora desbordadas en el terreno legal y lleva al olvido sobre los contrastes sociales y las perturbaciones acaecidas después de la guerra y constituye la afirmación solemne del momento en el cual la nación encara el porvenir dentro de la armonía y concordia de los espíritus. —(Havas).

GRECIA

SE PREPARARIA UNA CONTRA REVOLUCION

MALTA, 23.— Noticias de Atenas anuncian que circulan rumores que graves disturbios estarían a punto de estallar en Grecia, donde existirían grandes indicios de que se prepara una contra-revolución.

Entre los sindicados como promotores del movimiento, figuran varias personalidades.— (Havas).

IRLANDA

ATAQUE A UNA PATRULLA DE TROPAS REGULARES

DUBLIN, 23.—Una patrulla de tropas regulares fué atacada en la calle, resultando un solcado muerto y y dos heridos.—Havas).

UNA TENTATIVA PARA ESTABLECER UNA TREGUA

DUBLIN 23.— Como tentativa para establecer la paz durante el tiempo de Pascua, ocho oficiales considerados como los representantes de una gran parte del ejército republicano irlandés, partidarios de una tregua, se han dirigido a los antiguos miembros del Dail Eireann, encareciéndoles funden una organización en toda Irlanda con el fin de hacer cesar la guerra fratricida.—(U. P.)

PAPELES PINTADOS

Realizamos una gran partida de papeles finos.

Rollos desde 0.60 centavos

Pimstein Hnos.

Compañía 1073, entre Bandera y Ahumada

TELEFONO 781 :-: CASILLA 3844

NOTA. — Se atienden pedidos de provincias.

POLICALCINE

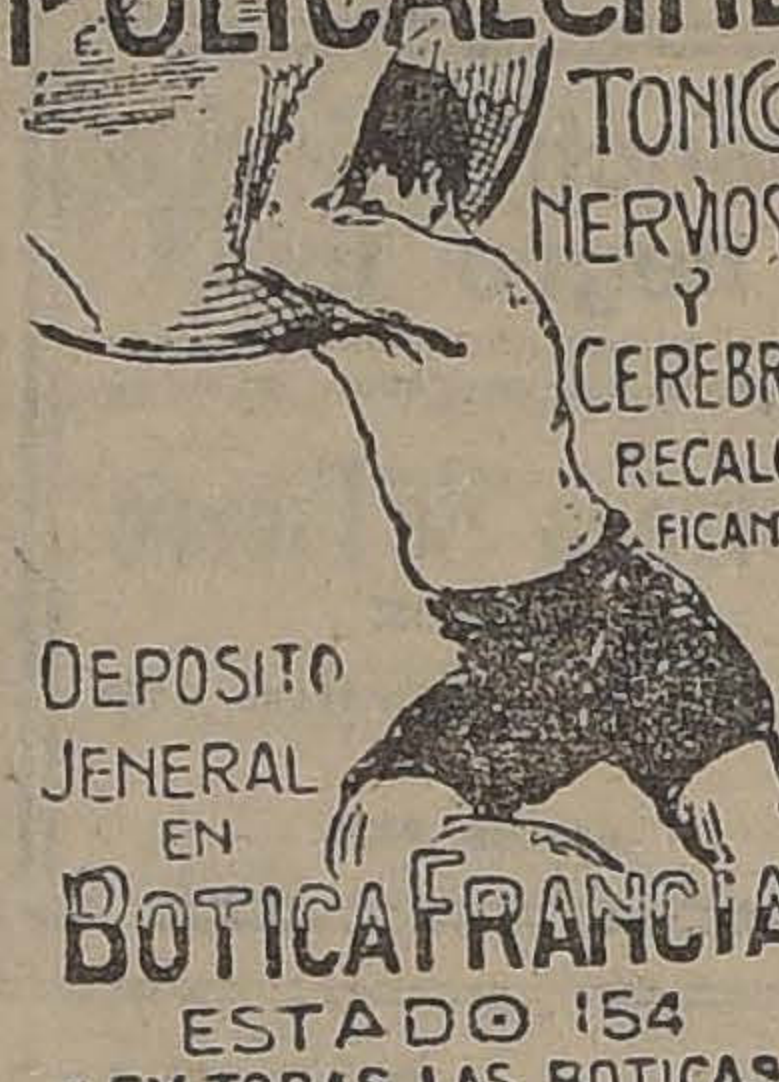

TONICO NERVIOSO Y CEREBRAL RECALCIFICANTE

DEPOSITO JENERAL EN BOTICA FRANCIA

ESTADO 154

Y EN TODAS LAS BOTICAS

24-D

MUEBLERIA COLON

66 - BANDERA - 66

Dormitorios, Comedores, Escritorios, Catres, Muebles de asiento, Etc.

NOVIOS.—Antes de comprar sus muebles consulten nuestros precios.

11-D

ESPEJOS VIDRIOS CRISTALES

HACEMOS LUNAS DE TODAS FORMAS Y TAMAÑOS

Gran surtido de molduras para marcos, espejos para baños, ofrecea a precios más bajos en plaza.

PIMSTEIN Hnos. :: Compañía 1073

ENTRE BANDERA Y AHUMADA

Talleres y Fábrica, Compañía 2015, frente Plaza Brasil.—Teléfono 781. Casilla 3844

NOTA.—Se atienden pedidos de provincias.

RECOMENDAMOS a usted los vinos de la

Viña Santa Rita

MORANDE 580' SANTIAGO

Los mejores vinos para banquetes, y especiales para familia. — blancos y tintos, — de las clases siguientes:

GRAN VINO DE 1906,
SAUTERNES
RESERVADOS
SUPERIORES
ESPECIALES
FAMILIAS
CORRIENTES

Vigorice Ud. a sus niños dándoles:

ALIMENTO RAFF

El más recomendado por los más prestigiosos médicos

KEFIR WITAM

Evita y hace desaparecer la estitiquez, fortifica los nervios, levanta el ánimo.

SE VENDE

Bandera 191

CIGARILLOS

CAPSTAN

1.80

BRITISH - AMERICAN TOBACCO Co. (Chile Lda)

Westminster

$ 2.40 La CAJETILLA

FOSFATOL

PRIMER PREMIO MEDALLA DE ORO
EXPOSICION INDUSTRIAL

Este gran alimento fosfatado es la harina preferida para robustecer a los niños y personas delicadas. No lo olviden las madres de familia.

EN VENTA EN TODAS LAS BOTICAS Y ALMACENES

LOTERIAS NACIONAL ARGENTINA Y DEL URUGUAY

(LAS MAS CONOCIDAS Y EQUITATIVAS DEL MUNDO)

PROXIMOS SORTEOS:

(De la Lotería Nacional Argentina)

Diciembre 29 de 1922 y Enero 10 de 1923, con Premio Mayor de

$ 300,000

ENTERO: $ 240 CHILENOS
MEDIO: 125 CHILENOS
DECIMO: 26 CHILENOS

PROXIMOS SORTEOS:

(DE LA LOTERIA DEL HOSPITAL DE CARIDAD DE MONTEVIDEO)

DICIEMBRE 30, de $ 500,000 ORO URUGUAYO

Ultimo sorteo del año 1922

ENTERO: $ 900; MEDIO $ 470, CADA DECIMO $ 100 CHILENOS

LOS GIROS Y LA CORRESPONDENCIA DEBEN DIRIGIRSE A:

CASA E. TURRI-Buenos Aires

Galería Güemes 356
Casilla Correo 1772

GRAFICAS DEL EXTERIOR

AGENCIA HAVAS. — LOS ORIGINALES DE TODOS LOS CABLEGRAMAS QUE SE INSERTAN EN ESTA SECCION, ESTAN A DISPOSICION DEL PUBLICO EN ESTA IMPRENTA.

LA ULTIMA SESION DE LA SUB-COMISION DE MINORIAS

Los turcos se han manifestado más conciliadores

LAUSANNE, 23.—Durante la última sesión celebrada por la Sub-Comisión de Minorías antes de suspender momentáneamente sus reuniones, los turcos se manifestaron más conciliadores y aceptaron definitivamente la cláusula referente a la protección de los cementerios cristianos, sobre la cual había pedido ayer reflexionar, aceptando además la libertad de emigración, cuestión ésta que provocó el Jueves una violenta discusión entre Venizelos y Rizanura Bey, obligando a que se suspendiera ese día la sesión.

Asimismo, los turcos accedieron a someter a la consideración de una Comisión de peritos aliados, griegos y turcos diferentes discutidas cuestiones, entre las que figuran el mantenimiento de matrimonio cristiano y leyes de divorcio para las minorías. Los turcos piden que se limite la amnistía a los no mahometanos, condición ésta a que se niegan los aliados porque hay muchos musulmanes en las minorías de Hedjez que hicieron la guerra contra los turcos.

HENRY WOOD.—(U. P.)

La presencia de Tripitas en la escena muda

DECLARACION DE SU EMPRESARIO

KANSAS CITY 23. — William Hay contestando a algunas críticas que se le han hecho por haber contratado a Fatty Arbuckle para que filmara algunas películas, declaró que no le rescindirá el contrato, agregando:

"El espíritu norteamericano es el de hacer siempre justicia y obrar de acuerdo con los preceptos de la caridad cristiana. Yo fuí quien propuse a Arbuckle contratarlo para darle una ocasión para reivindicarse".—(U. P.)

ALEMANIA

BAVIERA SE NIEGA A DESTITUIR A LOS BURGOMAESTRES DE PASSAU E INGOLSTADT

BERLIN, 23.—Los diarios anuncian que el Gobierno de Baviera se negaría a revocar a los burgomaestres de Passau e Ingolstadt, estimando que le es imposible dar curso a esta exigencia de los aliados.

SE INICIA UNA INVESTIGACION SOBRE EL USO DE ARMAMENTOS DE LA REICHWEHR

BERLIN, 23—Se ha iniciado una investigación sobre el hecho que numerosas armas pertenecientes a la Reichwehr han pasado a manos de los socialistas y nacionalistas bávaros.—(Havas).

ENTREVISTA DEL CANCILLER Y DEL MINISTRO DE HACIENDA CON LOS JEFES DE PARTIDOS

BERLIN, 23.—Los Ministros de Relaciones Exteriores, de Hacienda y de Economía Pública se entrevistaron con los jefes de todos los partidos y los pusieron al corriente de los proyectos del Gobierno para solucionar el problema de las reparaciones. No se llegó a ningún resultado positivo y se cree que la decisión se tomará la semana próxima.

Según "Die Vorwaerts", una parte de los grandes industriales abandonó su resistencia a la solución provisoria del problema de las reparaciones mientras que el grupo encabezado por Hugo Stinnes se mantiene firme en su oposición opinando que solamente es aceptable un arreglo definitivo de esta cuestión.—(Havas).

DECLARACIONES DEL MINISTRO DE HACIENDA

BERLIN, 23.—El Ministro de Hacienda, Herr Hermes, advirtió tanto contra el optimismo como también contra el pesimismo respecto de la colaboración, por parte de Alemania, en la solución del problema de las reparaciones. Dijo que sería bueno hacer los mayores esfuerzos para solucionar las dificultades por sí mismo, reduciendo los gastos y estabilizando el marco, pues ningún empréstito, lo indispensable que fuera, alcanzaría a arreglar la cuestión de las deudas alemanas. La Comisión de Reparaciones debería garantizar a Alemania la posibilidad de dar seguridades a los créditos extranjeros y también hacer cesar las amenazas de las sanciones.—(U. P.)

EL GABINETE ESTUDIA LOS INFORMES DE LOS PERITOS

SOBRE LAS PROPOSICIONES QUE EL DOCTOR CUNO PRESENTARA A GRAN BRETAÑA

BERLIN, 23. — El Consejo de Gabinete examinó los informes de los peritos encargados de examinar los ofrecimientos que hará el Jefe del Gabinete Imperial, Dr. Cuno, al Primer Ministro inglés, Mr. Bonar Law.

Las nuevas proposiciones alemanas no serán redactadas concretamente antes de cinco semanas más.—(Havas).

LOS CIRCULOS GUBERNATIVOS E INDUSTRIALES ESTAN CONVENCIDOS

DE LA NECESIDAD DE PAGAR A FRANCIA

BERLIN, 23.—Los círculos industriales y gubernativos están cada día más convencidos de la necesidad de pagar a Francia, a la que ofrecerían entregar la totalidad del empréstito interno, en vez de seguir en su política de combatir las demandas de Francia para obtener garantías productivas.—(Havas).

FUNDACION DE UNA SOCIEDAD GERMANO-CHILENA

BERLIN, 23.— Debido a la iniciativa del profesor señor Gálvez, se ha fundado en esta capital una sociedad germano-chilena, para cuya presidencia ha sido designado el profesor Spiess Greifswald y como vicepresidente el secretario de la Legación, señor Manuel Bianchi G.—(U. P.).

LA CUESTION DE TACNA Y ARICA

EN LA PRENSA ALEMANA

BERLIN, 23.— "El Tageblatt" publica un artículo del Ministro de Chile, señor Zañartu, sobre la cuestión de Tacna y Arica.—(U. P.)

LOS MALES SOCIALES ACTUALES

Una Encíclica de Pío XI

ROMA, 23.— Una encíclica papal, formulada con motivo de la Pascua de Navidad, trata de los males sociales y de sus remedios, congratulando además a todas las naciones que, en la actualidad, están en buenas relaciones con el Vaticano.

Al iniciar su encíclica, Su Santidad dice que debería haber hablado antes, pero que los acontecimientos se lo han impedido.

"Las clases individuales del pueblo—continúa— no encuentran aún la paz verdadera después de tan tremenda guerra y de allí que no se disfrute aún de la tranquilidad fecunda que es la aspiración de todos. Esta es una triste verdad. Reconozcamos la realidad de tanto mal, démosnos cuenta que sus verdaderas causas se deben especialmente a nosotros, para así aplicarle remedio".

El Papa hace notar en seguida que la vida pública de los pueblos sigue ensombrecida por las obscuras nubes de los odios, sospechas y ofensas. Mientras que las naciones vencidas sufren, en mayores proporciones aún, los mismos males que las vencedoras, las más pequeñas se quejan de las imposiciones que les obligan a soportar las mayores y éstas, a su vez, sostienen que las más pequeñas las engañan y no abrigan para ellas sentimientos cordiales. Los daños del pasado existen aún y aumentan gradualmente debido a que, después de diferentes tentativas de los estadistas y políticos, no es posible aún apartarles un pronto remedio.

La amenaza de nuevas guerras serían más desastrosas y devastadoras que las anteriores.

Estima que aún son más temibles los males sociales, pues la lucha social está minando todas las fuerzas vitales que contribuyen a la prosperidad y bienestar públicos y privados, como lo son la industria, el comercio y la agricultura.

Agrega que tanto los pueblos como los individuos están en una guerra permanente para conquistar fortuna material, la que es limitada e insuficiente para todos. Esta codicia ha llegado a ser la fuente de luchas e injusticias, tanto nacionales como internacionales, a pesar de que se le presenta casi justificada, alegando razones de Estado, de bienestar público y de amor patrio.

"El amor a la patria,—continúa—inspira actos de sublime heroísmo cuando está reglamentado por la ley cristiana, pero se transforma en un incentivo de la injusticia cuando, inmoderado, olvida que todos los pueblos son hermanos en una gran familia".

El Papa estima que el alejamiento de Dios, como siempre, la causa más profunda de los males.

Como remedios posibles a la situación, Su Santidad recomienda tener presente:

Primero, que es de necesidad imperiosa una paz que no solamente sea externa, sino verdadera y cordial, basada en las palabras de Cristo: "Todos sois hermanos".

Segundo: que la paz debe ser justa.

Tercero: que la paz de Cristo no se funda en bienes materiales, cino espirituales.

Cuarto: que debe reponerse el valor espiritual.

Quinto: que la paz de Cristo debe engendrarse de acuerdo con el orden y la autoridad, cuyo desaparecimiento es una de las principales causas de los males actuales.

Sexto: que solamente la Iglesia católica que es una e infalible, depositaria de las doctrinas de Cristo, cuenta con la posibilidad de combatir eficazmente ese materialismo que ha causado tantas desgracias.

..A estos fines dedicará sus esfuerzos el Pontífice, exhortando los obispos a cooperar a su labor.

El Papa condena las ideas que prevalecen en materia religiosa y previene a los fieles contra las nuevas enseñanzas que prevalecen desde la guerra, manifestando su placer con el constante aumento del prestigio de la Iglesia.

Agrega que, mientras la Iglesia no intervienе en los asuntos puramente humanos, no permitirá a los poderes políticos intervenir en los derechos de la Iglesia, y repite las palabras de Benedicto XV: "No toleraremos cosa alguna que sea contraria a la dignidad o libertad de la Iglesia.— CAMILLO CIANFARRA.—(U. P.)

EL CAPITAN ARGENTINO ZANNI PROYECTA UN VUELO

ALREDEDOR DEL MUNDO

BUENOS AIRES, 23.—La comisión directiva del Aero Club, presidida por el señor Mitre, tomó en consideración el proyecto de vuelo alrededor del mundo, presentado por el capitán señor Pedro Zanni. Este proyecto había sido estudiado previamente y favorablemente informado por el ingeniero señor Duclout y por los aviadores Almonacid y Hentsch.

Después de un cambio de ideas y vista la posibilidad de realizar el plan del capitán señor Zanni, el proyecto fué aprobado y se designó un comisión encargada de llevarlo a la práctica y de realizar todas las gestiones necesarias.

El itinerario que el capitán Zanni se propone seguir es el siguiente:

La partida sería de Roma y de ahí tomaría la ruta seguida por el piloto británico Ross Smith y los pilotos italianos, hasta Delhi en la India y desde esa ciudad hasta Tokio, desde donde seguiría a alguna isla situada al norte del Japón, hasta la península de Kamtchatka, después a las islas Aleutianas hasta Alaska y en adelante por la costa al Canadá y los Estados Unidos hasta California. El gasto que ocasionaría la realización del vuelo se calcula en 250,000 nacionales.—(Especial).

LA CONFERENCIA DE LAUSANNE

SE HA SUSPENDIDO LA CONFERENCIA HASTA EL MARTES

LAUSANNE, 23.—La conferencia se ha suspendido hasta el Martes, esperando el regreso de Garroni de Roma y M. Barrere de París.

Los turcos también recibirán nuevas instrucciones de Angora.

Lor Curzon permanecerá en Lausanne, manteniéndose en contacto con el personal de la conferencia y especialmente con Ismet Bajá.—(U. P.)

NUEVAS INSTRUCCIONES SERAN ENVIADAS A TCHITCHERIN

MOSCOU, 23.—Los Comisarios del pueblo y miembros del Estado Mayor General se reunieron extraordinariamente para examinar el informe enviado por el jefe de la delegación rusa a la Conferencia de Lausanne, señor Tchitcherin, y después de deliberar largamente acordaron enviarle nuevas instrucciones.—(Havas).

PASCUA DE NAVIDAD EN DOORN

BERLIN 23.— En Doorn esta noche de Pascua será una verdadera fiesta de paz. La ex-princesa de la Corona Cecilia llegó a Amerongen cerca de Doorn, donde se encontró con su esposo. Como es sabido la Princesa Cecilia era el centro de resistencia contra el matrimonio del ex-Kaiser con la Princesa Herminia, pero los incesantes esfuerzos, desplegados por parte de los amigos de ambos lados han sido por fin fructíferos y la Princesa Cecilia ha decidido encontrarse en unión del Kronprinz, por primera vez, con su madrastra, bajo el árbol de pascua en Doorn. Desde el concertamiento de bodas, la captarse la voluntad de la Princesa Cecilia, pero desde que el ex-Emparador Guillermo se había llevado con la idea de casarse, la Princesa Cecilia redondamente se negó a contestar las cartas de la Princesa Herminia, tildándola de aventurera. Los cinco hijos de la Princesa Herminia estarán presentes. Los dos mayores llegaron de Alemania para celebrar la Pascua con su madre bajo el acostumbrado árbol de Pascua que está colocado en el centro del gran hall del castillo. También todo el personal del castillo estará presente cuando se encenderán las velillas del árbol y todos entonarán los antiguos cantos de Pascua de la patria. Todos recibirán los tradicionales regalos de la Kaiserina que a su vez será obsequiada por todos los miembros de la familia.

El Kaiser mismo celebrará el servicio divino el día de Pascua. No se extenderán invitaciones para la comida en ese día, que se celebrará más bien en el íntimo círculo de la familia. — (U. P.)

FRANCIA

HA MUERTO LA ESPOSA DEL EX-CONSUL EN VALPARAISO

PARIS, 23.—Ha fallecido en esta ciudad la señora Chausson, es-

JABON
"MELROSE" y "NAVAL"
para lavar ropa
Pídase en todos los Almacenes
D-25

El Laboratorio CHILE
SANTIAGO
Obtuvo en la EXPOSICION INDUSTRIAL
EL GRAN PREMIO DE HONOR
Y entre muchos otros mereció Primer Premio con medalla de oro por sus
JARABES MEDICINALES

QUIEBRASE ½ DEL
KOLYNOS CREMA DENTAL
UNA CREMA DENTAL CIENTIFICA SEGUN FORMULA DEL DR. N.S. JENKINS
LIMPIA ANTISEPTICA DELICIOSA
KOLYNOS

Para conservar la belleza y la salud
Véase como está atada la tapa; no puede extraviarse; siempre estará ahí para mantener la crema fresca.
Poseer dientes *hermosos* es un tesoro inapreciable.
Los dientes sanos y fuertes son una valiosa prenda de bienestar y satisfacción, son éllos los auxiliares de la buena digestión y del mantenimiento de la salud.
Mantened vuestros dientes sanos y hermosos, acepillándolos diariamente con la crema dental Kolynos. La recomiendan los dentistas en todas partes.
De venta en todos los buenos almacenes y boticas.
KOLYNOS
CREMA DENTAL
Agente exclusivo:
ENRIQUE DAVIS
San Antonio, Num. 439 SANTIAGO
6

NUESTRA
Leche de Magnesia
es el purgante anti-ácido y suave por excelencia.
Exija nuestra marca en las Boticas.
LABORATORIO CHILE
SANTIAGO

La negligencia destruye
Sapolin siempre restaura
La negligencia destruye más que el duro uso que puede hacerse de una cosa.
Si se presta la debida atención a los carruajes, automóviles, sillas de jardín, bancos, útiles de labranza, etc., dándoles un ligero retoque con las Pinturas de Lustre "Sapolin" para Carruajes, durarán dos veces lo que debían durar.
Cuando las superficies muestren señales de deterioro, magulladuras o grietas, aplíquese Sapolin del color que convenga. Su empleo es fácil siguiendo las instrucciones del tarro.
Sapolin existe en diversos matices aplicable a todos los usos, de modo que iguala el color y barniza en una sola operación.
Se aplica con excelentes resultados, aún en los climas más cálidos, desde hace 40 años.
Se vende en todo almacén que venda pinturas. Búsquese siempre la marca "SAPOLIN".
SAPOLIN
Pintura de Lustre para Carruajes
Además
Colores Lustrosos SAPOLIN para Pisos y Maderas
Aluminio SAPOLIN Resistente al Calor
Esmalte SAPOLIN para Tinas de Baño
Esmalte SAPOLIN Acabado Porcelana
Esmalte de Aluminio SAPOLIN
Tinte de Lustre SAPOLIN
Lustre de Plata SAPOLIN
Lustre de Oro SAPOLIN
Fabricantes: Gerstendorfer Bros., Nueva York, E. U. A.
Representantes:
LAFARGUE, SINNOTT & CO.
Casilla 308, Valparaíso
2

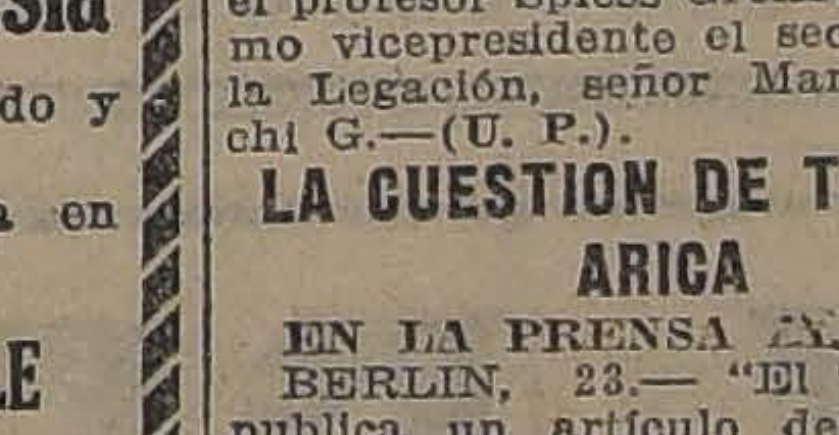

La distinción del viajero consiste en el equipaje
Gran surtido en toda clase de artículos para viaje.
MALETERIA AMERICANA
318 AHUMADA 318

PINTURA
INGLESA, BLANCA, DE ZINC, marca
"MONOPLANO"
La mejor que se ha importado hasta hoy día en el país.
Calidad "AA" qq. a $ 100 moneda corriente, puesto Santiago ofrecen:
GRAHAM, ROWE Y Cía
BANDERA N.o 275
TELEFONO INGLES 3205 - 3206

¿UN GRAVE PELIGRO PARA EL BUEN MERCADO DE INDUSTRIAS TEXTILES?

Las futuras proyecciones de un importante invento. - El Telar Hogar de que es autor el ya conocido inventor Don Carlos Espina revolucionará completamente la industria de Tejidos. - Una breve entrevista con el inventor

Ayer acudimos a una galante invitación que nos hiciera el distinguido inventor de la sencilla máquina Hilandera Nacional Hogar que ya tuvimos oportunidad de dar a conocer al público, nos dirigimos a su casa habitación en Bandera 161 para imponernos del objeto de su llamado.

El señor Espina nos recibe amablemente acompañado de su socio señor Vatcky y nos pide excusa por distraer nuestra atención, pero dice que desea imponernos de su último invento, el Telar Práctico HOGAR de que ya nos había hablado en otra oportunidad.

Después de mucho trabajar, nos dice el señor Espina, creo haber logrado la última palabra sobre la materia, pues mi máquina infinitamente más sencilla que todas las similares produce un rendimiento extraordinario. Por otra parte, la sencillez de su manejo casi infantil la pone al alcance del esfuerzo de cualquier persona y como estoy cierto que produce una utilidad mínima de $ 20 diarios, según el tamaño de la máquina que se trabaje su difusión al público traería como consecuencia una fuente segura de recursos para las familias y además una depreciación enorme en los productos textiles elaborados.

Conozco las máquinas en uso en los países más adelantados que el nuestro, pero ninguna ni con mucho puede competir con el uso de la mía en su precio, sencillez, pequeño tamaño, producción y firmeza que la caracterizan.

—¿Y piensa usted venderlo al público o explotarlo en un establecimiento propio? — le preguntamos.

—Todavía no sé, nos dice, si lo vendo directamente al público, traería un desequilibrio a todos los industriales del país, pues mi telar manejado con regular perfección, lo que se alcanza fácilmente produce por ejemplo, una alfombra iguales a las de Smirna en el plazo de una semana y con un costo no superior a $ 200, siendo que ese producto de iguales dimensiones se vende hoy en el mercado a $ 1,000 y $ 1,500, además como puede fabricar las figuras más caprichosas sin un mayor esfuerzo, resultaría que cada dueño de un telar se dedicaría a la explotación de un ramo determinado de tejido y en breve tiempo quedarían fuera de competencia todos los artículos extranjeros vendiéndose los más acabados trabajos a precios verdaderamente irrisorios. Ante estas consideraciones y ante el peligro inminente de una desvalorización total de las industrias existentes o comerciantes importadores, hemos recibido nos dice, el señor Espina, proposiciones más o menos ventajosas para explotar el telar sin venderlo al público y en este problema cavilamos actualmente, pues del estudio de esas proposiciones decidiremos nuestra resolución de venta directa de las máquinas o de explotación en un establecimiento particular.

A este respecto, nos ha observado el jefe de una casa comercial que la entrega al público de este invento, no produciría los patrióticos beneficios que deseamos, pues dado su brillante resultado traspasaría las fronteras y haría de los países, más consagrados que el nuestro al trabajo manual, fuertes competidores de una industria que podría ser netamente nacional.

Si quieren conocer mi invento, nos insinúa el señor Espina, pasen adelante, y nos lleva hasta una amplia sala, donde hay gran cantidad de máquinas hilanderas, muchas de ellas ya embaladas y próximas a ser remitidas al lugar de su destino, allí nos muestra un pequeño aparato, en el cual se ve una infinidad de hilos atravesados en distintas direcciones. Vean ustedes su funcionamiento, nos dice, y con pequeños golpes de pedal, empiezan a formarse una hermosa tela a la cual se van combinando caprichosas figuras.

Quedamos sorprendidos; realmente, el Telar Hogar es el más sencillo, rápido manual y eficaz de cuantos hemos conocido. El señor Espina ha procurado obtener el máximo de rendimiento con un minimum de esfuerzo y lo ha conseguido descansadamente. Cada pieza, cada combinación y hasta la calidad del material de que se construye, ha sido objeto de un estudio prolijo y es así como ha logrado obtener un éxito completo.

Nos despedimos del señor Espina y de su activo socio sumamente complacidos, no sin antes haberlos felicitado entusiastamente por el éxito obtenido.

posa del ex-Cónsul de Francia en Valparaíso.—(Havas).

UN AVIADOR ATERRIZA EN LOS CAMPOS ELISEOS

CONTRAVINIENDO LAS ORDENANZAS MUNICIPALES

PARIS, 23.—El aviador M. Becheler, piloteando un avión de 10.50 metros de envergadura, aterrizó voluntariamente frente al Gran Palacio de los Campos Elíseos, con toda felicidad. Por haber obstruído momentáneamente el tránsito se le declaró contraventor a las ordenanzas municipales.—(Havas).

LOS ULTIMOS PRISIONEROS DE LA GUERRA ALEMANES

SON PUESTOS EN LIBERTAD

PARIS, 23.—Los últimos cuatro prisioneros de guerra alemanes, que estaban retenidos en Toulon, fueron puestos en libertad y conducidos hacia la frontera.

Alcanzarán a llegar a Alemania en la Noche Buena.—(U. P.)

HOY SERAN ENTREGADOS LOS DIPLOMAS DE MEDICOS A LOS QUE SE RECIBEN

PARIS, 23.—M. Serraut presidirá mañana la entrega de los diplomas de Medicina a los médicos que se reciben; entre éstos hay varios suramericanos, que son los señores Muñoz, del Ecuador; Guiñarte, de la Argentina; Uribe, Mejía, Alvarez y Vernaza, de Colombia.

Hasta ahora han sido otorgados 220 diplomas a médicos extranjeros, de los cuales cuatro son argentinos, seis brasileños, un chileno y cuatro paraguayos.—(Havas).

FRACASO DE LAS GESTIONES FRANCO-ALEMANAS

PARIS, 23.— Han regresado a esta capital los delegados franceses quienes han confirmado el fracaso de sus gestiones debido a la negativa del Gobierno alemán para entregar fertilizantes nitrogenados como parte de las reparaciones.

Los delegados no han esperado el resultado de la autorización dada al comercio alemán para vender ciertas cantidades de abonos a Francia porque las cantidades serían muy limitadas y muy crecidos los precios.

Los delegados hacen notar que los argumentos alemanes son erróneos, especialmente en la parte que se refiere a las necesidades de la agricultura alemana. Los alemanes admiten que producen una enorme cantidad de fertilizantes pero alegan que el consumo nacional agota casi toda la producción.—(U. P.).

ESPAÑA

HACIA LA SOLUCION DE LA CUESTION DE MARRUECOS

MADRID, 23.—"El Sol" anuncia que el Gobierno espera terminar una negociación importantísima, solamente se espera conocer la opinión de los Ministros de Estado, de los departamentos de Guerra y del Presidente del Consejo, señor Romanones y García Prieto, para el arreglo relativo a la cuestión de Marruecos. Se asegura que beneficiará definitivamente a España.—(U. P.)

CHOQUE DE TRENES

VALENCIA, 23—Un tren, en que viajaban los soldados de un regimiento que regresaba de maniobras ha chocado con un tren de carga, que maniobraba en la estación de Jativa. Resultaron un teniente y quince soldados muertos y un centenar de heridos.—(U. P.)

DETALLES DEL DESASTRE FERROVIARIO DE AYER

MADRID, 23.— El desastre ferroviario de esta mañana se produjo así:

La máquina de un tren, en el que regresaba de maniobras un batallón del Regimiento de Vizcaya, se descompuso, mientras el tren ascendía una cuesta. El tren principió a retroceder, precipitándose vertiginosamente hasta que llegó a la estación de Onteniente, donde chocó con un tren de carga que estaba detenido. Ambos trenes resultaron casi completamente destrozados. De entre los escombros fueron sacados muertos un Teniente-Coronel y once soldados y un Comandante, dos otros oficiales y un centenar de soldados heridos de los cuales hay una veintena graves.— (Havas).

AUSTRIA

TRATADO DE COMERCIO

VIENA, 23.—El Gobierno austriaco invitó a los estados sucesores a negociar un tratado de comercio.—(Havas).

SURESLAVIA

LAS CONVENCIONES DE LAS ZONAS LIBRES

EN SALONICA NO SERAN RATIFICADAS

BELGRADO, 23.—El Gobierno no ratificará las convenciones del Congreso, relativas a las zonas libres yugoeslavas en el puerto de Salónica, en vista de la ausencia de garantías suficientes para la exportación de mercaderías.—(Havas).

LIBERTAD DE COMERCIO Y DE CAMBIOS

BELGRADO, 23.—La prensa dice que los círculos bancarios y comerciales acogieron favorablemente las medidas adoptadas por el Ministro de Hacienda para la libertad del comercio y de los cambios.—(Havas).

Compre sus Sombreros
EN LAS
SOMBRERERIAS
ROSENBLITT

BELGICA

EL SENADO RECHAZA EL PROYECTO

SOBRE EL USO DEL FLAMENCO EN LA UNIVERSIDAD DE GANTE

BRUSELAS, 23.—Se espera que el Senado modificará la ley votada por la Cámara imponiendo el uso del idioma flamenco en la Universidad de Gante.—(Havas).

ITALIA

LA ENCICLICA DE PIO XI

ROMA, 23.— El Papa Pío XI en su primera Encíclica "Urbi arcano Dei" dirigida a los católicos de todo el mundo explica su largo silencio a pesar de que tenía vivos deseos de dirigir inmediatamente su palabra al mundo católico.

Enumera en seguida los hechos dolorosos y los acontecimientos felices de los primeros meses de su pontificado. Manifiesta que ellos lo iluminaron sobre lo que debía decir al pueblo cristiano a saber: La multiplicidad y gravedad de los males que afligen a la humanidad en la hora presente, sus causas principales y finalmente los remedios eficaces para esos mismos males. Insiste sobre la necesidad de la restauración y pacificación de la sociedad tal como lo hicieron sus predecesores Pío X y Benedicto XV cuyos programas se pueden compendiar en el lema por él elegido: "Pax Christi in regno Christi". Declara que quiere la paz y unidad religiosa al mismo tiempo que la paz civil.

Expresa su particular regocijo al ver que casi todas las naciones del mundo demostraron, con emulación querer mantener sus relaciones amistosas con la Santa Sede, pero lamenta que en este concierto de naciones falte Italia, su muy querida patria, elegida por Dios como centro de todo el mundo cristiano, y a este propósito renueva las declaraciones de sus predecesores, pidiendo las garantías del poder temporal necesarias para la independencia de su misión, y ello, dice, no por ambición humana, de la que me avergonzaría, sino por no tener remordimientos en la hora de la muerte ante Dios, a quien deberán dar cuenta de su obra.—(Havas).

CHOQUE DE DOS HIDROAVIONES DE LA MARINA DE GUERRA

TARANTO, 23.— Dos hidroaviones pertenecientes a la Marina de Guerra, que efectuaban evoluciones sobre este puerto, chocaron. Uno de los pilotos resultó muerto y el otro gravemente herido. Las máquinas sufrieron destrozos de consideración.— (Havas).

ESTADOS UNIDOS

HACIA LA COMPROBACION O DESMENTIDO DE LA TEORIA DE EINSTEIN

SAN FRANCISCO, 23. — Han llegado a ésta las planchas fotográficas con los retratos de estrellas alrededor del sol, que fueron tomados en Australia durante el eclipse del sol. Van a servir para hacer la comparación con otras análogas tomadas en Tahití con el fin de aprobar o desaprobar la teoría de Einstein según la cual la gravedad del sol atrae los rayos de luz que van en dirección a la tierra y que proceden de estrellas que se encuentran a millones de millas de distancia al lado opuesto del sol. Se demorarán varios meses en hacer estas comparaciones.—(U. P.)

MENSAJE DE PIO XI

AL PUEBLO NORTEAMERICANO

WASHINGTON 23. — La "United Press" recibió esta noche el siguiente cablegrama del Cardenal Gasparri de Roma: "Transmito el siguiente mensaje del Santo Padre al pueblo de los Estados Unidos: Que la Pascua venidera sea el alba de mejores tiempos para la pobre humanidad que aún está oprimida por los resultados de la guerra. Cuatro veces ha pasado la Pascua desde la cesación de las hostilidades, pero la paz que se había anunciado aún no ha vuelto a los hogares de los hombres. Hasta ahora todos los esfuerzos han sido en vano. Los ojos del mundo entero están dirigidos por el momento a la noble América. Que Dios inspire a ese generoso pueblo y le conceda la gloria de salvar al mundo de la más terrible crisis jamás conocida en la historia.—(Firmado): Cardenal Gasparri".

BRASIL

LA MISION NAVAL NORTEAMERICANA ES RECIBIDA POR EL CANCILLER

RIO JANEIRO, 23.—La misión naval norteamericana fué recibida en audiencia especial por el Ministro de Relaciones en el palacio de Itamaraty.—(Havas).

EXPOSICION DE LAS FINANZAS BRASILEÑAS

DEL DIPUTADO SR. BRAGA

RIO JANEIRO, 23.—El diputado señor Braga , miembro de la Comisión de Finanzas, que estudia el presupuesto de 1923, enalteció la obra del ex-Presidente de la República, señor Pessoa y estuvo de acuerdo en apreciar que existía una crisis general en el Brasil, pero de carácter económico y no financiero, que hace necesario se intensifiquen las exportaciones.

Demostró que la próspera situación de la República Argentina está en su política de exportar más que importar. Criticó severamente el pesimismo de los entendidos. Comprobó que Chile, España y otros países están en peores condiciones que el Brasil.

El señor Braga presentó un cuadro demostrativo, anotando que mientras cada brasileño debe siete libras, cada argentino debe veintiuna. Demostró que en pocos países del mundo el papel moneda vale tanto como el brasileño.—(Havas).

SE DECLARA FERIADO EL DIA DE NAVIDAD

RIO JANEIRO, 23.—Por primera vez el Gobierno ha declarado feriado el día de Navidad; se nota mucho entusiasmo por celebrar esta festividad.

Las calles se muestran muy animadas con motivo de la enorme cantidad de personas que visitan las tiendas y jugueterías centrales.—(Havas).

EDITORIAL DE "O PAIS"

COMPARA LAS MANIFESTACIONES DE LA PRENSA BONAERENSE Y EL DISCURSO DEL CANCILLER ARGENTINO

RIO JANEIRO, 23.—En el editorial "O Paiz" compara las manifestaciones de la prensa bonaerense con las palabras del Canciller señor Gallardo, contestando el discurso del Canciller señor Pacheco y dice que no cree que el Gobierno argentino compartiera el inexplicable desvío de la prensa en su intento de alterar las normas de cordialidad que reinaron siempre en ambas naciones.

Agrega, felizmente todo se redujo a una simple escaramuza periodística. No desea saber cómo quedaron los forjadores de la leyenda de los armamentos, ante las palabras del Canciller argentino.

Agrega que desea subrayar cuánta razón tenía al confiar plenamente en la resistencia de los vínculos que unen a ambos países, de la integridad y conciencia de ambos pueblos ante las intrigas bastardas de intereses oscuros.—(Especial).

ARGENTINA

BOYLKIN VENCE POR PUNTOS A MAXTED

DETALLES DEL MATCH

BUENOS AIRES.—Desde las primeras horas de la tarde se notaba un febril entusiasmo por concurrir al match de box Boylkin-Maxted.

A las cuatro de la tarde el local donde se efectuó el encuentro estaba totalmente repleto.

El primero en subir al ring fué el boxeador Boylkin seguido de su second el campeón Firpo, luego subió Maxted. Ambos peleadores fueron calurosamente aplaudidos. Después de los trámites de estilo la pelea se inició a las 5.35 P. M.

Primer round.— El primero en atacar fué Maxted, quien castiga a su adversario con certeros golpes, aunque anotándose poca movilidad en esta vuelta.

Segundo round.— Este round fué más violento y más movido que el anterior. Boylkin castiga con varios y certeros golpes la cara de Maxted, dañándole un ojo. Este round fué favorable a Boylkin.

Tercer round.—Este round resultó un empate, pues ambos contendores se castigan fuertemente sin anotarse ninguna ventaja apreciable.

Del cuarto al octavo round.—La pelea se mantuvo muy monótona, sin que ninguno de los contendores sacara ventajas apreciables.

Octavo round.—Desde esta vuelta Boylkin inicia un recio ataque contra su adversario, ataque lo mantuvo hasta el final de la pelea.—(Havas).

HOY SE INCORPORARA AL GABINETE EL MINISTRO DE RELACIONES, SEÑOR GALLARDO

BUENOS AIRES, 23.— El Ministro de Relaciones Exteriores, señor Gallardo, llegará mañana a ésta y prestará el juramento de estilo el Martes próximo, incorporándose inmediatamente al Gabinete.— (Havas).

CONFERENCIA DE ALGUNOS SENADORES CON EL PRESIDENTE DE LA REPUBLICA

BUENOS AIRES, 23.— Los senadores señores Melo, Gallo, Torino y Soto, celebraron una larga conferencia con el Presidente de la República. En esta conferencia se trató extensamente el conflicto suscitado ayer en la sesión del Senado y la actitud adoptada por el Presidente de esta corporación.

Se guarda absoluta reserva sobre los acuerdos a que hayan arribado.—(Havas).

URUGUAY

EL CANCILLER ARGENTINO SEÑOR GALLARDO DESEMBARCO HOY

MONTEVIDEO, 23.— El Ministro de Relaciones Exteriores de Argentina, señor Gallardo, desembarcó y fué recibido en el puerto por los Ministros de Relaciones y de Guerra, por el Introductor de Diplomáticos, por el Ministro argentino, personal de la Legación y numerosas personalidades de la colonia.

El Presidente Brum lo recibió en la Casa de Gobierno, donde ambos departieron cordialmente. Luego el Presidente Brum le devolvió la visita en la Legación Argentina.—(Havas).

BOLIVIA

LA SOLUCION DE LA CRISIS

SERIA LA RENUNCIA DEL PRESIDENTE SAAVEDRA

LA PAZ, 23.—La Comisión de Constitución del Senado ha informado en el sentido de proceder a la cesación del mandato parlamentario por medio de la renuncia colectiva, debiendo elegirse los nuevos senadores y diputados, conjuntamente con el Vice-Presidente de la República.

"El Diario", refiriéndose a este asunto, sostiene que la única solución de la crisis sería la renuncia del Presidente de la República, señor Saavedra.—(Havas).

BOLIVIA NO PUEDE ADMITIR EL DESARME

LA PAZ, 23.—"El Diario", haciendo comentarios sobre la próxima conferencia Panamericana, insiste en que Bolivia no puede admitir el desarme a causa de su situación de debilidad y sus dilatadas fronteras.—(Havas).

Licores y Jarabes
DE LA FABRICA EUG. DESPOUY
Vende el depositario.
ALFREDO BLANCHARD
CALLE LA BOLSA 33

SERVICIO METEOROLOGICO DE "LA NACION"

23 DE DIEMBRE DE 1922

OBSERVACIONES METEOROLOGICAS LOCALES

Presión atmosférica, m|m., a 0 y 45 lat., 7 h., 718.1; 14 h., 717.5; 21 h., 716.5.

Humedad relativa %, 7 h., 72%; 14 h., 42%; 21 h., 62%.

Tensión del vapor de agua, m|m., 7 h., 9.9; 14 h., 10.3; 21 h., 9.5.

Temperatura del aire, 0° C., 7 h., 16.2; 14 h., 23.2; 21 h., 18.0.

Dirección del viento y grado Beaufort, 7 h., S-1; 14 h., S-2; 21 h., SSE-1.

Velocidad, metros por minuto, 7 h., 100; 14 h., 270; 21 h., 120.

Nebulosidad (décimos) y densidad, 7 h., 10-1; 14 h., Desp.; 21 h., 3-0.

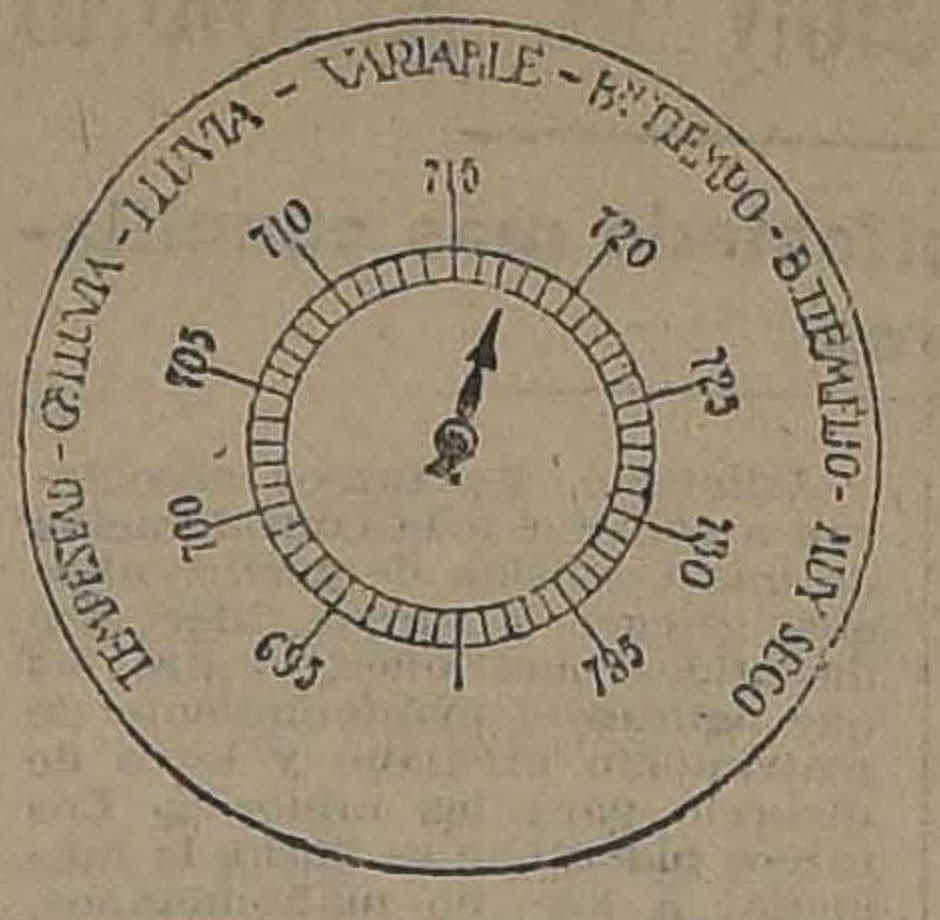
TEMPESTAD - G. LLUVIA - LLUVIA - VARIABLE - Bn. TIEMPO - B. TIEMPO FIJO - MUY SECO
695
700
705
710
715
720
725
730
735

Tipo de nubes y dirección, 7 h., Str.; 21 h., Str.

Visibilidad y titilación (de 0 a 4), 7 h., 1; 14 h., 2; 21 h., 1-2.

Agua caída, milímetros, 7 h., 0.0.

Temperatura del aire máxima, 26.7.

Temperatura del aire mínima, 10.8.

Oscilación térmica en 24 horas, 15.9.

Viento dominante m|m., Sur.

Agua caída en 24 horas, 0.0.

Hidrometeoros, neblina débil en la madrugada.

OBSERVACIONES METEOROLOGICAS GENERALES DEL ESTADO DEL TIEMPO EN EL PAIS

PRESION ATMOSFERICA.— En las variaciones de la presión atmosférica se ha observado una alza general de la presión desde Taltal a Valdivia, acentuándose especialmente en la región de Talca a Contulmo donde alcanza a 5 milímetros en las últimas 24 horas.

De Valdivia al sur la presión a bajado en las últimas 24 horas más de 3 milímetros.

En el régimen isobárico, se observa, en general, alta presión en todo el país, con una depresión relativa en las provincias del centro y centros de alta presión en la región norte y el extremo sur.

En la región de la isla Guafo al sur la presión después de alcanzar a un máximum disminuye progresivamente, con graduante favorable a los vientos del norte y nor-este.

VIENTOS. — En la zona norte hubo viento variables y locales de escasa intensidad predominando el norte y el oeste durante la mañana.

En la región central predominó el viento sur y sur-oeste, especialmente durante la tarde.

En la región de Concepción al sur, predominó durante la mañana el viento norte, aunque con intensidad decreciente, debido al llenamiento rápido de la depresión por el cambio de tiempo producido, que ocasionó vientos convergentes y anormales por exceso.

Durante la tarde, en toda aquella región, sopló viento sur, salvo pequeñas excepciones.

TEMPERATURA. — La temperatura fué relativamente fresca en la zona central y sur. Las máximas del aire, entre Aconcagua y Talca oscilaron entre 25° y 28° a la sombra.

En los últimos días, en la zona sur, se han observado temperaturas excesivamente calurosas, anotándose las máximas más altas observadas hasta la fecha.

En Traiguén se observó la más alta temperatura del mes el día 22 y fué de 38 centígrados a la sombra. Otras temperaturas importantes fueron las siguientes: Cullinco, con 32°.5; Temuco 34 ,2; Valdivia, 33°.0; e Isla Guafo, 30 .5. Es raro que una onda calurosa de esta naturaleza se haya propagado hasta tan al sur y sobre todo en la región de la costa como Valdivia e Isla Guafo.

Debe haber contribuído en gran parte a estas altas temperaturas los grandes roces e incendios de bosques que se han producido en estos últimos días.

La temperatura mínima se observó en Puerto Montt y fué de 4°5.

NEBULOSIDAD.—Estuvo nublado durante la mañana desde Antofagasta a Punta Arenas, salvo pequeñas excepciones. En diversos puntos de la zona central, sobre todo en la región de la costa se produjo neblina.

La nebulosidad por lo general disminuyó y desapareció totalmente a medio día, permaneciendo despejado durante la tarde.

En la Isla Guafo hubo neblina.

HIDROMETEOROS. — Se produjeron lloviznas en la costa de la región norte del país, durante la mañana, desapareciendo a medio día.

Llovió con regular intensidad en diferentes puntos de la región comprendida de Malleco al sur, especialmente en Lonquimay.

En Loncoche y puntos inmediatos hubo una violenta tempestad eléctrica, lloviendo con fuerza a continuación.

En la región de Chiloé al sur ha cesado la lluvia y permanece el tiempo amenazante.

A las 16 horas 58 minutos se dejó sentir un recio temblor de larga duración en Copiapó, Vallenar y Coquimbo, sintiéndose con menos intensidad por el norte hasta Tocopilla. En la región de Atacama está nublado y sopla viento oeste moderado.

ANUNCIOS METEOROLOGICOS PARA LA ZONA CENTRAL

Como consecuencia del cambio de tiempo producido, se ha verificado una alza considerable de la presión en la zona central, lo que traerá como consecuencia el restablecimiento del buen tiempo.

Sin embargo, es posible que en algunos puntos aislados de la zona central, especialmente en la región de la costa, se produzcan neblinas locales de poca importancia que desaparecerán durante la mañana y que serán los últimos efectos del cambio de tiempo que no ha desaparecido del todo aún.

Durante la tarde la temperatura será relativamente calurosa en la zona central e irá aumentando progresivamente en los días siguientes.

El día 25 será caluroso, especialmente en la tarde.

ANUNCIOS ASTRONOMICOS PARA EL DIA 23

1) La Luna pasará por el meridiano a las 17 horas 6 minutos.

2) El Sol saldrá a las 4 h. 50 m.

3) Declinación solar a medio día de Santiago igual a 23° 28" 18" 7 centésimas.

4) El Sol se pondrá a las 19 h. 9 m.

5) El alba comenzará a las 4 h. 19 m.

6) El crepúsculo astronómico durará hasta las 20 h. 40 m.

El día 25 se producirán importantes fenómenos astronómicos como se indican a continuación:

Venus estará en conjunción con Urano a las 4 h. 17 m.

La Luna estará en cuadratura, al mismo tiempo que en su mínimum de declinación sobre el ecuador "a media noche del 25".

Mareas, habrá pleamar en:

Coquimbo, a las 0 h. 36 m. y a las 13 h. 32 m.

Valparaíso, a las 1 h. 16 m. y a las 14 h. 12 m.

Constitución, a las 1 h. 46 m. y a las 14 h. 42 m.

Talcahuano, a la 1 h. 46 m. y a las 14 h. 42 m.

Las bajamares correspondientes se verificarán 6 h. 12 minutos después de cada pleamar.

Arica, calma, semi-nublado.

Iquique, Sur-oeste regular, nublado. Temblor a las 16.58.

Taltal, Sur regular, nublado. Temblor a las 16.58.

Caldera, calma, nublado. Temblor a las 16.58.

Copiapó, Oeste regular, nublado. Temblor fuerte, a las 16.58.

Vallenar, Sur fuerte, despejado. Temblor fuerte a las 16.58.

Coquimbo, calma, despejado. Temblor fuerte a las 16.58.

Ovalle, Oeste regular, despejado.

Combarbalá, calma, despejado.

Illapel, Sur despacio, despejado.

Petorca, Sur despacio, despejado.

San Felipe, calma, despejado.

Los Andes, calma despejado.

Quillota, calma, semi-nublado.

Valparaíso, semi-nublado.

Melipilla, Sur despacio, despejado.

Rancagua, despejado.

San Fernando, despejado.

Curicó, despejado.

Linares, despejado.

Chillán, despejado.

Concepción, nublado en la mañana.

Los Angeles, despejado, nublado A. M.

Angol, despejado, nublado A. M.

Traiguén, nublado , A. M.

Temuco, Sur fuerte, despejado, nublado A. M.

Nueva Imperial, llovía.

Loncoche, ayer hubo tempestal eléctrica y lluvia.

Valdivia, semi-nublado.

Río Bueno, semi-nublado.

Ancud, nublado, amenaza lluvia.

Radio:

Isla Guajo, fuerte viento W. E.

TODOS VAN A LA
EXPOSICION DE RIO JANEIRO
Tarifas especiales en los Vapores de la Munson Line
DE BUENOS AIRES — 1.a CLASE
IDA: $ 150 m|n. arg.; IDA Y VUELTA $ 270 m|n. arg.

Relacionándose con personas de todas partes del mundo y de todas las ramas de la industria y el arte, es la gran Exposición Internacional. La manera mejor y más confortable de ir allí es a bordo de los vapores rápidos y escrupulosamente aseados de la MUNSON LINE, con todas las comodidades y servicio de un hotel moderno.

Camarotes espaciosos y bien ventilados, con camas (no literas), la mayoría con baño privado. Amplios y frescos salones comedores y cocina cuya excelencia ponderará usted a sus amigos.

PROXIMAS SALIDAS DE BUENOS AIRES
"PAN AMERICA", ENERO 4.
"WESTERN WORLD", ENERO 18.
"SOUTHERN CROSS", FEBRERO 1.o
"AMERICAN LEGION", FEBRERO 15.
Posteriormente cada dos semanas.

Administradores de los vapores del
GOBIERNO ESTADO UNIDENSE
MUNSON STEAMSHIP LINES
AGENTES LOCALES:
Grace Line — American Express Co.
SANTIAGO Y VALPARAISO

PAN DE PASCUA
SIEMPRE FRESCO
Pastelería "LA SELECTA"
San Pablo 938 -:- Teléfono 2431

MANIFESTACION AL DOCTOR MIGUEL DE LA MAZA

ASISTENTES A LA MANIFESTACION

Anoche se llevó a efecto en los salones del Club de Setiembre la manifestación de simpatía que un numeroso grupo de facultativos de esta capital ofrecía en honor del doctor Miguel de la Maza. Asistieron, entre otros, los siguientes Miguel de la Maza, Ricardo Peralta, Luis Godoy, Exequiel Lavín, Wolney Quiroga, Guillermo Puelma, Félix D'Amesti, Luis Prunés, Alberto Rahausen, Francisco Espinosa, Eduardo Bunster, Aníbal Ariztía, Roberto Baltra, Wenceslao Vivanco Goycolea, Juan Wood, Miguel Fabres, Alonso Acuña, Carlos Haupt, Agustín Inostroza, René Vargas, Arnulfo Johow, Luis Aguilar, Gonzalo Moraga, Gregorio Durán, Aníbal Grez, Enrique Onetto, Ivan Prieto, Manuel Martínez, Alejandro Garretón, Hernán Alessandri, Julio Valdés.

BELLAS ARTES

EN LA ESCUELA DE BELLAS ARTES

SE INAUGURA LA EXPOSICION DE TRABAJOS DEL CONCURSO DE FINES DE AÑO

Asistencia del Presidente de la República y el Ministro de Instrucción

EL PRESIDENTE DE LA REPUBLICA, EL MINISTRO DE INSTRUCCION PUBLICA, PROFESORES DE BELLAS ARTES Y ALUMNOS CONCURRENTES

Con la asistencia de S. E. el Presidente de la República, del Ministro de Instrucción, y de distinguidas personalidades de nuestro mundo social, se inauguró ayer tarde en la Escuela de Bellas Artes, la exposición de los trabajos presentados por los alumnos al concurso final del año.

En esta exposición se ha podido admirar la labor de algunos jóvenes artistas, la que, a más de las buenas cualidades que poseen nos hablan de sólidos temperamentos y que ya son una esperanza para las artes nacionales futuras. Así por ejemplo, en la sección "Naturalezas muertas", pinturas, llaman la atención las de las señoritas María Valencia, Graciela Arans y la de los señores: Matthey y Caballero.

En pintura, curso superior, academia, son muy interesantes las de las señoritas María Valencia y Marta Cuevas. También una del señor Alvarez.

En la sección paisaje es muy agradable el cuadro de la señora Dora Puelma de F., por la fineza de color, y el de la señorita Humberta Zorrilla, que es un paisaje bien sentido y mejor compuesto.

En el curso Escultura, es sin duda donde se encuentra el trabajo más completo de todos los de la exposición: una academia de la señorita Fresia Pérez, sólida de dibujo, de modelación blanda y los planos de las masas bien armónicos.

S. E. recorrió las diversas secciones demostrando mucho interés por la labor de los jóvenes artistas y alentándolos para el porvenir. Felicitó muy especialmente a la señorita María Valencia, que ha obtenido en los diferentes cursos las primeras recompensas.

EL MATCH DE BOX DE ANOCHE EN EL HIPPODROME CIRCO

DUQUE RODRIGUEZ SE CLASIFICA CAMPEON DE CHILE EN LA CATEGORIA PESO MEDIO, VENCIENDO A PABLO MUÑOZ, POR PUNTOS, EN 12 ROUNDS

El Hippodrome Circo se encontraba anoche invadido por una numerosa y distinguida concurrencia, que se dió cita a dicho local con el objeto de presenciar el importante match a 12 rounds, por la final del Campeonato Oficial de Chile en la categoría peso medio, entre los conocidos pugilistas Pablo Muñoz y Duque Rodríguez.

LOS PRELIMINARES

El primer preliminar estuvo a cargo de Manuel Pérez y Alfredo Molina, muchachos que pelearon cinco rounds, logrando entusiasmar al público por la acometividad desplegada durante el combate. Al final de los cinco rounds, el referee señor Roberto Fernández proclamó vencedor por puntos a Alfredo Molina.

En seguida se presentaron al ring Pedro Tixedo y José Portella, individuos que debían hacer el segundo preliminar a ocho rounds.

Este encuentro tuvo un desenlace rápido, pues Portella alcanzó a su rival con un fuerte derecho a la barba que le produjo el K. O. El referee, el campeón Julio Z. Fernández, contó a Tixedo los diez segundos fatales y proclamó el triunfo de Portella por K. O. al primer round.

PRESENTACION DEL CAMPEON JULIO CESAR FERNANDEZ

Poco después del último preliminar, el anunciador oficial de la Federación de Box de Chile, señor Domínguez Solar, presentó al público al campeón de la Argentina y Uruguay en el peso liviano, Julio César Fernández, que como se sabe, ha venido a Chile con el objeto de pelear el día 21 del mes próximo con nuestro campeón nacional Luis Vicentini, y disputar, en esa pelea, el título sudamericano de la categoría liviana.

Fernández fué recibido cariñosamente por la numerosa concurrencia que lo aplaudió por largo rato.

EL MATCH DE FONDO

Con interés esperaba el público el comienzo del match entre los boxeadores Duque Rodríguez y Pablo Muñoz por el Campeonato Oficial de Chile en la categoría peso medio.

EL JURADO

Por tratarse de un campeonato y según los reglamentos de la Federación, esta institución eligió el siguiente jurado compuesto por los señores Alvaro de la Cruz y Jorge Sutil Prieto, los que asesorados por el referee señor Guillermo Matte debían fallar en este encuentro.

EL PESO DE LOS COMPETIDORES

El anunciador oficial, señor Domínguez Solar, asignó los siguientes pesos: para Duque Rodríguez, 72.500 kilógramos, y para Pablo Muñoz, 70.150 kilógramos.

LOS SECONDS

Abel Bersac fué el director de Duque Rodríguez en este combate, y Pablo Muñoz se hizo acompañar por el campeón Enrique Subercaseaux y Enrique Osorio.

SE INICIA EL COMBATE

PRIMER ROUND. — Ambos contendores se lanzan de lleno al combate. Duque Rodríguez es el primero en atacar con toda energía, impresionando a Muñoz, que sólo se limita a cubrirse y de vez en cuando lanzar su derecha que no da en el blanco.

El público se interesa por el match que tiene los caracteres de una pelea fuerte y honrada. Este round fué favorable a Duque Rodríguez.

SEGUNDO ROUND. — Muñoz al iniciarse el rounds esquiva con habilidad un izquierdo de Duque Rodríguez. Llevado Muñoz hasta las cuerdas, Duque le castiga fuertemente con un uppercut derecho y un izquierdo recto al mentón. Terminada la vuelta, Duque Rodríguez se anota nuevamente la ventaja.

LA EMOCION DEL MATCH

TERCER ROUND. — Es esta la vuelta más interesante de la noche. Duque Rodríguez alcanza con un fuerte derecho la barba de su rival, el que cae al suelo semiaturdido para incorporarse a los seis segundos y seguir la lucha con valentía; pero sin lograr evitar que Duque Rodríguez lo alcance nuevamente con su derecha al mentón, produciéndose un nuevo knock-down de Muñoz que duró por espacio de siete segundos. Incorporado nuevamente, Muñoz hace esfuerzos por resistir el empuje terrible de su adversario; pero es tarde: el round va a terminar con ventaja para Duque.

Muñoz ha reclamado que el golpe que lo aturdió es foul.

CUARTO ROUND.—Esta vuelta es entera de Duque Rodríguez, quien entra atacando a Muñoz con izquierdos rectos que lo llevan hasta las cuerdas, donde Duque lo golpea con ambas manos. Se produce un clinch donde Duque saca mucho provecho, castigando hasta con tres derechos seguidos la barba de su adversario. Round favorable a Duque Rodríguez.

QUINTO ROUND — Muñoz tiene una reacción. Lo vemos entrar atacando con certeros golpes izquierdos al mentón de su adversario, seguido de dos buenos derechos. Duque trata de anular el castigo de su contendor; pero Muñoz lo sorprende con su rapidez para colocar la izquierda. Se produce un clinch que es nulo. Separados, Muñoz esquiva la derecha de Duque y contesta con un uppercut izquierdo al estómago, logrando, al mismo tiempo, pegar un fuerte derecho al mentón de su rival. Muñoz se ha portado bien en este round y dominó fácilmente a Duque, el que denotaba cansancio. Round favorable a Muñoz.

SEXTO ROUND.—Este es otro round que también perteneció a Pablo Muñoz. Rápido entra al ataque con izquierdos seguidos de derechos que aplica con precisión en la barba de Duque. El rival de Muñoz se muestra algo desorientado y recibe repetidos golpes de su contendor en plena mandíbula, produciéndose un clinch donde Muñoz trabaja con éxito. Round de Muñoz.

SEPTIMO ROUND.—Es tal vez la parte del combate de menos interés, pues, ambos hombres se encuentran algo agotados y parece que guardan sus fuerzas para el final, sin embargo, creemos con justicia, que hubo un empate en esta vuelta.

OCTAVO ROUND.—Muñoz es el primero en entrar con un izquierdo abajo y derecho a la cara que da en el blanco. Duque contesta con un fuerte derecho a la mandíbula de su adversario, el que parece desconcertarse, produciendo un largo clinch. Separados, Muñoz entra un izquierdo débil a la cara de Duque.

Ambos contendores tratan de liquidar el match y tienen un enérgico cambio de golpes en el que saca ventajas Duque Rodríguez. Este round es favorable a Duque.

NOVENO ROUND. — Duque ha recuperado nuevamente su agilidad y ataca sin cesar a Muñoz, obligándolo a un largo cambio de golpes, en que Duque lleva la mejor parte; Muñoz, sólo de vez en cuando ha logrado entrar algún golpe. Round favorable a Duque Rodríguez.

DECIMO Y ONCEAVO ROUNDS.—El combate que ha logrado entusiasmar al público se hace cada vez más fuerte, y, estas dos vueltas, son peleadas con acometividad por ambos boxeadores; pero sí, se nota una ventaja muy apreciable de Duque que, continuamente, golpea con ambas manos a Muñoz a pesar de su cerrada guardia.

DOCEAVO Y ULTIMO ROUND.—El público está de pie y espera ansioso el desenlace de este interesante combate.

En medio de la sorpresa del público, Muñoz entra con bríos al ataque, logrando aplicar por tres veces consecutivas su derecha en pleno mentón de su rival. A Duque que parece no afectarlo mayormente estos golpes aplicados con precisión y los devuelve con golpes abajo.

Cuando ya falta un minuto para que termine el round, en un cambio de golpes, Duque localiza en el mentón de Muñoz su derecha, con tanta fuerza que Muñoz se tambalea, demostrando estar completamente aturdido. Duque no da descanso en el ataque y termina el round dominando fácilmente.

EL FALLO

Con seguridad y sin trepidar un momento, el referée señor Guillermo Matte, después de haber consultado al jurado, proclama vencedor por puntos a Duque Rodríguez, que con este triunfo se clasifica campeón peso medio de Chile.

El fallo fué recibido con grandes manifestaciones de simpatías para el vencedor.

COMENTARIOS

En resumen, nuestros aficionados han asistido anoche a un match interesante. Duque Rodríguez demuestra mayor progreso en su defensa; pero sí, notamos que talvez, su punch no es el de antes. Hay cierta vacilación en sus ataques lo que lo hace tener mala dirección en los golpes.

De Muñoz diremos que anoche hizo su pelea de costumbre, usó más de la defensa que del ataque, lo que, indudablemente, lo hace perder buen número de puntos para la cuenta final.

ENTRE EL PROFESORADO DE LA ESCUELA DE DERECHO

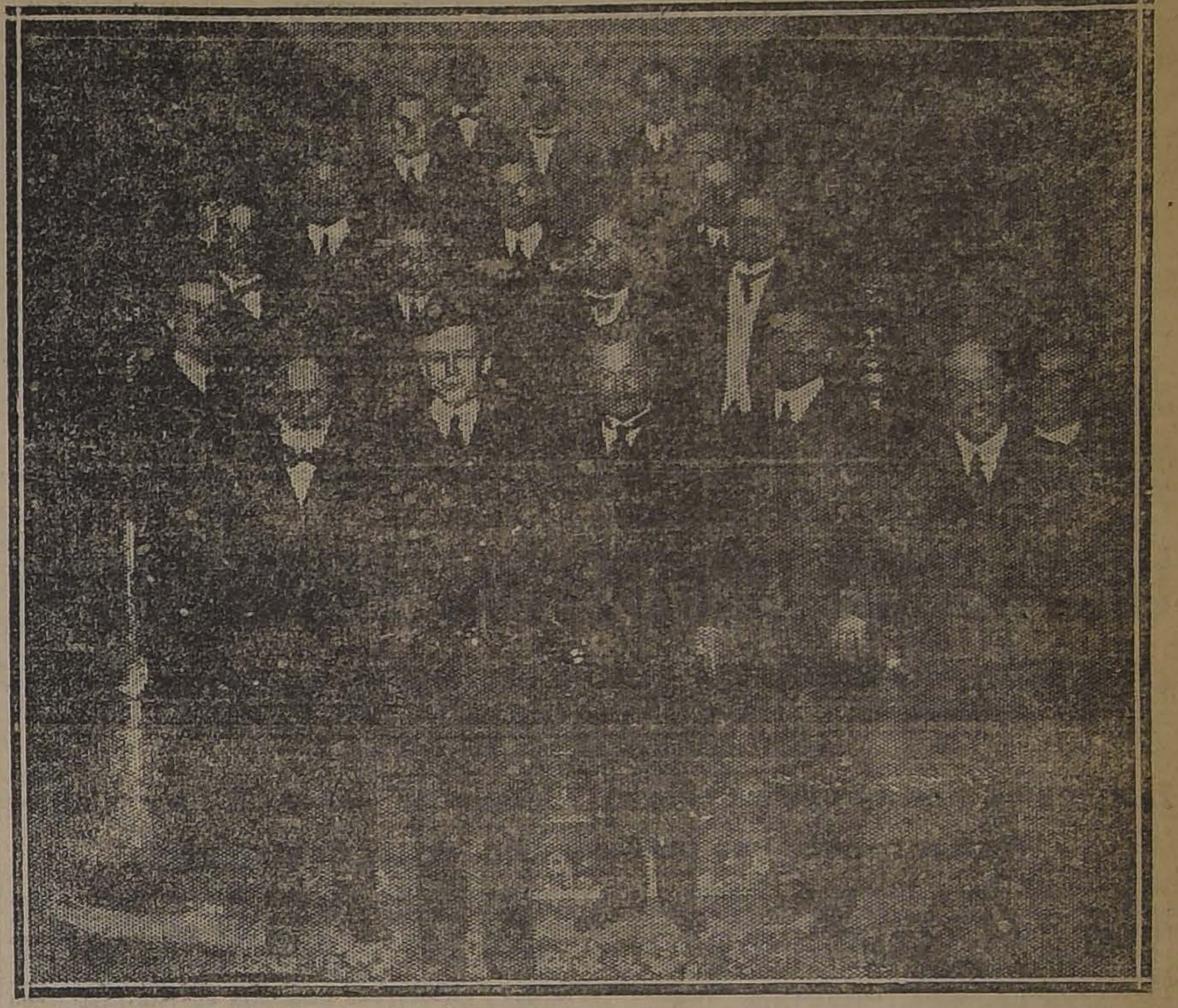

Asistentes al almuerzo ofrecido ayer en el Club de la Unión al señor don Arturo Alessandri Rodríguez, como despedida de soltero, por el profesorado de la Escuela de Derecho de la Universidad de Chile.

Educación

EL CENTRO DE VECINOS DE LA ESCUELA "FEDERICO ERRAZURIZ", CELEBRA LA FIESTA DE PASCUA PARA LOS NIÑOS POBRES DEL BARRIO

Para hoy Domingo, a las 9 de la noche, ha organizado el Centro de Vecinos en el local de la Escuela, Avenida Vicuña Mackenna, frente a Porvenir, una hermosa fiesta en honor de los niños pobres del barrio. A los chicos se les recreará con un hermoso programa literario-musical y con algunas películas de biógrafo; se les repartirá sandwichs, dulces y helados. Se rifarán algunos juguetes y se les obsequiará un pequeño recuerdo.

Con esta simpática reunión, el Centro dará término a su interesante labor desarrollada durante el año 1922 en favor de los niños.

ASAMBLEA GENERAL DE DELEGADOS DE LA FEDERACION DE PROFESORES DE CHILE.—En los días 27, 28 y 29 del presente, se realizará la asamblea general de delegados a que ha citado la Federación de Profesores de Chile; de preferencia se ocupará la asamblea, de la unificación del profesorado primario, motivo principal de la citación.

Se tratará además, de numerosas materias de importancia, entre otras, de la clasificación y ascensos del profesorado primario, de la organización definitiva del periódico de la institución, de la Casa del Maestro y la ampliación de sus servicios.

Han acreditado delegados hasta ahora, la Agrupación de Santiago, Maipo, Yungay, San Carlos, Talcahuano, Valdivia y Angol.

Publicaremos oportunamente una nómina de los delegados de cada una de las Agrupaciones.

Las sesiones de la asamblea tendrá lugar los días Miércoles, Jueves y Viernes de la semana entrante, en la Casa del Maestro de la Federación de Profesores, situada en Domeyko 1726, entre Castro y Ejército.

CONSEJO DE EDUCACION PRIMARIA.— Bajo la presidencia del señor don Claudio Matte, celebró sesiones esta corporación el Martes y el Miércoles últimos, con asistencia de los consejeros señores Guzmán Maturana, Montenegro, Palacios, Varas, Salas, Director General del Servicio, Tocornal Matte y del secretario señor González M.

En la primera de estas sesiones, formó las siguientes ternas:

Para la dirección de la Escuela Superior N.o 4 de Talca: doña Ester Castillo Fajardo, doña Cleonides Letelier Parga y doña Amelia Rodríguez Aguilera.

Para la dirección de la Escuela Superior N.o 43 de Concepción: don Félix Aguilera Mella, don Daniel Sepúlveda Reveco y don Moisés Corvalán Urzúa.

Para la dirección de la Escuela Superior N.o 21 de Temuco: doña Purísima Mansilla Villarroel, doña Evarista San Martín Pincheira y doña Luzmira Garrido Miranda.

Para la dirección de la Escuela N.o 4 de Rancagua: don Carlos Fuentes Silva, don Luis Gortari Rivera y don Luis Jarpa Rojas.

Formó además ternas para la provisión de las siguientes escuelas de tercera clase: N.o 90 de Valparaíso, N.o 59 de Santiago y N.o 53 de La Victoria.

Acordó la continuación del trámite de la permuta de doña Estela Moreno Villegas, directora de la Escuela N.o 27 de Angol, con doña Natalia Leiva Toro, directora de la Escuela N.o 13 de Traiguén.

Prestó su acuerdo para que sean clasificados en la categoría siguiente de su clase las siguientes profesoras, que cumplen con los requisitos que señala la ley: doña Andrea Silva Letelier, doña Sara Luisa Alarcón y doña Amelia Andrade Norambuena.

Acordó la verificación, en las próximas vacaciones, de cursos de perfeccionamiento metodológico en la enseñanza del Dibujo, en las ciudades de La Serena, Coquimbo, Peumo, Imperial y Puerto Montt.

Autorizó la inversión de 15.000 pesos para la reforma de los programas de las escuelas primarias y normales.

Estudió y aceptó las propuestas públicas de mobiliario para las escuelas de los siguientes departamentos: Carelmapu, Ancud y Quinchao.

Despachó diversas ofertas de venta de textos de estudio para el uso de las escuelas normales y primarias.

Se pronunció sobre numerosos asuntos relacionados con los locales de las escuelas públicas, y resolvió, finalmente, diversas solicitudes particulares del personal.

FIESTA DE CLAUSURA DEL AÑO ESCOLAR EN LA ESCUELA F. ARRIARAN.—Hoy, a las 3 1|2 P. M., se verificará en la Escuela F. Arriarán de la Sociedad de Instrucción Primaria, la fiesta de clausura y repartición de certificados.

Se abrirá también la exposición anual de labores de mano y dibujo.

CASA DE NOVEDADES
PARA SEÑORAS

Sedas
Jersey de seda ancho 0.90, a $ 35.00
Tafetán de 0.90 ancho, a . . $ 22.00
Payllette clase fina, ancho 0.90, a . . . . $ 22.00
Seda China de 0.70 ancho, a $ 11.00
Seda China, de 0.60 ancho, des de . . . . $ 6.00

Sedas
Rayo Duquesa, de 0.90 de ancho, a . . . . $ 30.00
Crep Marrocain de 1 mt. de ancho, desde . $ 25.00
Espumilla francesa, ancho 1 metro, desde $ 30.00
Espumilla francesa, clase superior, a . . $ 33.00

Lienzos
Lienzo Caballo Alado", a. . . . . . $ 2.40
Lienzo lavado muy fino, a . . . . . $ 1.80
Lienzo Sport, muy grueso, a . . . $ 1.60
Lienzo "Castillo", a. . . . . . $ 2.60
Lienzo La Botella Gruesa, a. . . $ 1.90

Lanas
Gabardinas, clase extra, en 1.40 ancho, a $ 32.00
Gabardina lindos colores, de 1.30 ancho, a $ 18.00
Gabardina "Extra", colores de última moda, a ... ... $ 24.00
Crep Marrocain ancho 1 metro, a . . $ 12.00
Crep Marrocain, ancho 1.20, a . . . . $ 16.00
Crep Marrocain, ancho 1.30, a . . . . $ 18.00
Jersey en 1.40 ancho, a . . . . $ 32.00

Creas
Crea Escocia, ancho 1.60, a . . . $ 7.20
Crea Escocia de 1.80, a . . . . . $ 8.20
Crea Escocia, ancho 2 mt., a . $ 9.80
Crea de hilo en 2.20 mt., a . . . . . $ 20.00
Crea 1|2 hilo, ancho 1.60, a . . $ 8.00
Crea 1|2 hilo, ancho 1.80, a . . $ 9.70

Medias
EN LIQUIDACION

ESPONJAS
En lindos colores, un completo surtido, ofrecemos el metro desde $ 5.80

Pañuelos
De mano. Precios de Regalo

50-AHUMADA-50 :: Fidel García y Cía.

AYER ABANDONAN LOS RESPECTIVOS ESTABLECIMIENTOS PENALES

DON GUSTAVO TORO CONCHA Y CORINA ROJAS

TORO CONCHA ES IDENTIFICADO A LAS 10½ Y POCO DESPUES OBTIENE SU LIBERTAD

Corina Rojas abandona la Casa Correccional a las 12½ del día

Conoce el público por las informaciones de la prensa, el indulto de que fueron objeto Gustavo Toro Concha y Corina Rojas, que se encontraban, el primero en la Penitenciaría y la última en la Casa Correccional, cumpliendo sus condenas.

Acusados de ser actores en crímenes que conmovieron a la opinión pública, la justicia los sentenció a diversas penas.

Pero, después de varios años de detención, el oportuno acuerdo del Consejo de Estado, les devolvió la libertad perdida.

Ayer en la mañana el señor Toro Concha fué trasladado a la Sección de Seguridad donde fué identificado.

Cumplida esta tramitación de rigor, minutos antes de las once, el señor Toro Concha abandonaba la última repartición policial y recobraba la libertad efectiva.

En la mañana, se avisó por teléfono a la Casa Correccional, dando cuenta que el Consejo de Estado había indultado a Corina Rojas.

Una hermana de Corina, llamada Rosa, fué a visitarla para prepararle el ánimo.

Poco más tarde, la madre superiora de la Casa Correccional le dió a conocer la gracia que se le había concedido.

Corina recibió la noticia con visibles muestras de satisfacción. Sus compañeras de prisión la rodearon y no faltaron quienes lloraron por la impresión que les causara la noticia.

La agraciada abandonó el establecimiento a las 12 1|2 más o menos.

LAS PROXIMAS CONFERENCIAS PANAMERICANAS

¿INICIARA ESTADOS UNIDOS ALGUNAS GESTIONES PARA PROCURAR LA CONCURRENCIA DEL PERU A ESTA ASAMBLEA DE NACIONES?

Lo que nos dice a este respecto el Embajador señor Millier Collier

Rumores sobre una postergación de las Conferencias

Desde hace algunos días ha venido circulando con alguna insistencia el rumor de una posible postergación de las Conferencias Panamericanas de Marzo próximo. Daría margen a estos rumores, la negativa de uno de los países de la América para concurrir a estas Conferencias y la situación un tanto incierta de otros.

UNA INTERVENCION AMISTOSA PARA LA CONCURRENCIA DEL PERU

Desde que el Gobierno del Perú contestó a la nota-invitación de nuestra Cancillería, se creyó que una de las naciones de la América iniciaría gestiones diplomáticas para procurar un amigable entendimiento entre las Cancillerías de la Moneda y del Rimac, a fin de que el Perú pudiera colaborar en la discusión de los importantes tópicos internacionales que habrán de someterse a la consideración de la V Conferencia Panamericana.

La réplica de Chile y la respuesta del Perú ha hecho pensar en todos los círculos que ya la concurrencia de ese país vecino se ha hecho casi imposible sino interviene amigablemente alguna nación.

CON EL EMBAJADOR DE LOS ESTADOS UNIDOS

En la tarde de ayer tuvimos oportunidad de conversar sobre las Conferencias Panamericanas próximas, con el Embajador de los Estados Unidos, Mr. William Miller Collier.

—Respecto a lo que ustedes me preguntan, sobre iniciación de gestiones amistosas de mi Gobierno ante el de Lima, para que proceda a la designación de los delegados a las Conferencias próximas, aceptando la invitación de Chile, nada puedo decirles por cuanto no he recibido sobre este particular noticia alguna de Washington.

Nada raro sería que viniese una gestión al respecto, nos agregó el señor Collier, toda vez que los Estados Unidos están vivamente interesados en que a las Conferencias de Santiago concurran todos los países del Continente, por cuanto en ellas se habrán de considerar tan altas cuestiones de interés para todas las naciones.

Con relación a la venida a Chile del Secretario de Estado de mi país, Mr. Hughes, como ustedes lo han dicho, he hecho presente al Ministerio de Relaciones que es posible que concurra; pero, que dada la circunstancia de los meses que median para la inauguración de las Conferencias, sería muy aventurado fijar, con seguridad, su venida a Chile.

En todo caso, continúa el señor Embajador, últimamente he reiterado a Mr. Hughes la invitación, haciéndole presente, al mismo tiempo, que tanto los americanos residentes en este país, como los chilenos, verían con mucho agrado su venida a las Conferencias.

LA LABOR DE LA COMISION ORGANIZADORA

En la tarde de ayer se nos informó en el Ministerio de Relaciones que la Comisión Organizadora que tendrá a su cargo los trabajos preparatorios para las Conferencias, será citada en breve a fin de dar comienzo a su cometido.

EL PERSONAL DE SECRETARIA

Por razones de economías, las funciones de Secretaría de las Conferencias próximas serán atendidas por el personal del Ministerio de Relaciones Exteriores.

EL GOBIERNO DE HAITI CONTESTA LA INVITACION CHILENA

El Gobierno de Haití contestó al Ministerio de Relaciones la invitación que se le hiciera para las Conferencias Internacionales próximas.

En esa contestación, junto con agradecer la invitación, la acepta.

EL NUEVO MINISTRO DE GRAN BRETAÑA

Sobre el nombramiento del señor don Arturo Cuninghane

En un diario de la tarde de ayer se dió la noticia a grandes caracteres, que se había nombrado Ministro de Gran Bretaña en Chile al señor don Arturo Cuninghane.

Sobre este particular, en la Sub-Secretaría del Ministerio de Relaciones se nos informó en la tarde de ayer que no ha habido tal nombramiento.

Lo que hay al respecto, se nos dijo, es que la Cancillería, respondiendo a una pregunta del Gobierno británico, dijo que este caballero era una persona grata para el Gobierno.

La renuncia del Ministro en el Japón

En otra página de nuestro diario aparece la renuncia de don Víctor Robles del cargo de Ministro de Chile en el Japón.

Damos a continuación la nota del señor Robles que sirvió de base para que la Cancillería le aceptara su renuncia.

Dice la nota:

"Señor Ministro:

Previa consulta al señor Ministro de Relaciones Exteriores y su respuesta de no haber inconveniente para aceptarme mi renuncia de Ministro Plenipotenciario y Enviado Extraordinario de Chile en Japón, dimití el cargo en carácter indeclinable en la segunda quincena de Julio último.

A mi llegada a Santiago de regreso del Japón, me impuse que no se había expedido el decreto de aceptación de mi renuncia, y con este motivo reiteré a S. E. el Presidente de la República y al señor Ministro de Relaciones Exteriores que me era imposible regresar al Japón. Posteriormente hice igual declaración al señor Ministro don Samuel Claro Lastarria.

Ignoro la causa por la cual no se ha expedido el decreto de aceptación de mi renuncia, y solicito de S. S. tenga a bien darlo, salvo que haya alguna importante medida de Gobierno que lo impida.

Dejo constancia de haber pagado con dinero propio mi pasaje del Japón a Chile, y de no haber recibido sueldo en los últimos meses que he estado en Chile.

Quiera US. presentar una vez más mis agradecimientos a S. E. el Presidente de la República por la confianza que me ha dispensado, y aceptarlos, también. S. S.—**Víctor V. Robles**".

Muebles y Marcos

A precios reducidos, por fin de año.

Almirante Barroso 337

Baile de Navidad en el Santa Lucía

Hoy en la tarde a las 6 1|2 se llevará a efecto el gran baile anunciado en la Terraza Caupolicán del Cerro Santa Lucía, acompañado por la orquesta de 12 profesores y una banda militar.

En la noche, después de la función biográfica en que se pasará la graciosa producción de Sessue Hayakawa "Lo que no muere", comenzará el gran baile de Navidad, hasta las 3 de la madrugada. Los precios serán de $ 3 función completa y $ 2 sólo el baile.

Se ha aumentado notablemente la iluminación eléctrica, sin omitir sacrificios para engalanar dignamente la terraza para esta fiesta.

EL MINISTRO EN BELGICA

Con fecha de ayer se le aceptó la renuncia al señor don Matías Errázuriz

Ayer, por decreto supremo se aceptó la renuncia presentada por el Ministro de Chile en Bélgica, don Matías Errázuriz.

La Cancillería, junto con transcribirle el decreto de aceptación de su renuncia, le ha enviado una comunicación por la que le manifiesta los agradecimientos del Gobierno por los útiles y desinteresados servicios que prestó al país en el desempeño de su cargo.

LAS COMUNICACIONES TELEGRAFICAS

de los representantes diplomáticos y consulares de Chile en el extranjero, deberán ser muy limitadas y lacónicas

El Ministerio de Relaciones ha enviado a los representantes diplomáticos y consulares una circular que en parte dice:

Razones de buen servicio y la estrecha situación que actualmente atraviesan las finanzas del Estado, obligan al Ministerio de Relaciones a encarecer especialmente a los agentes diplomáticos y consulares de Chile en el extranjero, la necesidad de reducir el empleo del telégrafo para sus comunicaciones a los asuntos que entran en los propósitos de la ley, esto es, los asuntos del servicio, de causa justificada, que no puedan ser tratados en la correspondencia postal ordinaria.

Mediante la adopción uniforme y cuidadosa, dice el Ministerio, por todo nuestro servicio diplomático de la norma, que en lo sucesivo aplicará por su parte el Gobierno, de no hacer uso del telégrafo, sino para aquellas comunicaciones de real y calificada urgencia, podría reducirse considerablemente el crecido gasto que hoy día representa para el Estado el servicio telegráfico.

Deberán suprimirse en los telegramas las frases de saludo, de felicitación y de mera cortesía y deben redactarse en el menor número de palabras que, sin perjuicio de la claridad, puedan emplearse en cada caso.

Aplicando la norma expuesta, el Ministerio se abstendrá de dar respuesta por telégrafo a los telegramas que reciba de los agentes diplomáticos en el extranjero sobre asuntos respecto de los cuales no está justificada tal forma de trasmisión, y sólo les dará la respuesta respectiva por correo, encauzando así la tramitación por la vía correspondiente.

ANOCHE SE EFECTUO LA REPARTICION DE PREMIOS DEL CUERPO DE BOMBEROS

SOLEMNIDAD Y BRILLO QUE ASUME ESTA HERMOSA CEREMONIA

De acuerdo con lo informado por nosotros, anoche se ha llevado a efecto la repartición de premios que anualmente verifica el Cuerpo de Bomberos.

Esta ceremonia, por su aspecto simpático y de tanta significación, reunió un público numeroso, que llenaba en su totalidad la Plaza Caupolicán del Cerro Santa Lucía, que había sido iluminada en forma especial.

Cerca de las nueve y media de la noche, todas las compañías, con el Directorio General y una banda de músicos a la cabeza, partían de la Plaza Vicuña Mackenna en dirección al sitio donde se iba a verificar el reparto de los premios.

Formadas correctamente, las diversas compañías tomaban colocación en la Plazuela, quedando a su frente el Directorio General, con el Superintendente, don Luis Claro Solar, los inspectores y directores generales, los tres comandantes y el Prefecto de Policía encezándolo.

Después de una pieza de música ejecutada por el Orfeón de Policía, se daba principio a la repartición de premios, siendo llamados los agraciados por el secretario general del Cuerpo, don Manuel Torres Boonen, y haciendo entrega de ellos el señor Claro Solar.

La entrega de los premios a los voluntarios y auxiliares que recibían recompensas por más de 20 años de servicios, se prestaron a simpáticas manifesatciones de aplausos, tocando la banda una diana en cada ocasión.

Los portaestandartes y compañantes de cada una de las compañías hacían guardia a los que recibían los premios, mientras el público numeroso aplaudía con entusiasmo.

La entrega de los premios a los señores Luís Phillips, por 36 años; Ricardo Ovalle, por 35; y Jorge Yunge, por 40 años, de la 1.a y 1.a Compañías, respectivamente, dieron ocasión a que el público les tributara una manifestación ruidosa de simpatía.

Con esto se daba término al acto, tocando la banda de músicos del Orfeón, una pieza musical, siguiéndose números de biógrafo.

LOS CHILENOS EN BOLIVIA

Han contribuído generosamente para los damnificados del Norte

El cónsul de Chile en Bolivia, señor Carlos Garland Ossa, que se ha distinguido por el inteligente desempeño de sus delicadas funciones, encabezó en ese país un entusiasta movimiento entre sus compatriotas, destinado a reunir fondos para incrementar las erogaciones a favor de los damnificados por el terremoto.

Organizó beneficios que se efectuaron con completo éxito, y tomó a su cargo la recepción de las erogaciones que ascendieron a la suma de 15,000 pesos.

Familias de la sociedad boliviana también contribuyeron a aumentar con su óbolo las erogaciones que irán a aliviar en parte la aflictiva situación de los habitantes de esas provincias.

LA INDEBIDA INVERSION DE FONDOS EN LOS CONSULADOS

SOLO EN VIRTUD DE UN DECRETO EN QUE SE INDIQUE LA IMPUTACION CORRESPONDIENTE, PUEDEN INVERTIRSE LOS FONDOS DE LOS CONSULADOS

De acuerdo con lo dispuesto en la ley que organiza nuestro servicio consular, los emolumentos o los derechos que perciben los cónsules son fiscales, salvo la suma que el artículo 9 de la ley respectiva, N.o 3,004, de 9 de Abril de 1915, destina al pago de sueldos y a gastos autorizados de cada oficina consular.

El decreto reglamentario N.o 1,139, de 18 de Diciembre de 1917, ordena a los cónsules remitir a la Tesorería de Chile en Londres los fondos provenientes del cobro de los derechos consulares "deducidos sus emolumentos y otros gastos autorizados por las leyes, reglamentos o disposiciones expresas del Ministerio de Relaciones Exteriores."

En la práctica se ha dado a la disposición reglamentaria copiada una aplicación contraria a los principios elementales a que obedece la organización de nuestra Hacienda Pública.

Los consulados, por el hecho de percibir entradas fiscales y de invertirlas, están sujetos a las disposiciones del artículo 146 (155) de la Constitución Política, según el cual "ningún pago se admitirá en cuenta a las Tesorerías del Estado, si no se hiciese en virtud de un decreto en que se exprese la ley, o parte del Presupuesto aprobado por las Cámaras, en que se autoriza aquel gasto."

Por otra parte, la ley sobre formación del Presupuesto, de 11 de Setiembre de 1884, ordena que todo decreto de pago, antes de cumplirse, debe ser registrado por la oficina pública destinada para ese efecto por la ley. Y tanto la ley que organiza el Tribunal de Cuentas como la que crea la Dirección del Tesoro y Contabilidad autorizan a las oficinas de Hacienda para suspender el curso de los decretos de pago contrarios a las leyes y para hacer las representaciones del caso a S. E. el Presidente de la República.

Mientras tanto ocurre que los cónsules hacen gastos en virtud de órdenes ministeriales y aún en virtud de meros telegramas despachados por el Ministerio de Relaciones Exteriores.

Con este motivo el Ministerio de Relaciones, a fin de restablecer el imperio de la ley de Hacienda, ha dispuesto que no se pague ningún decreto de pago que no haya sido comunicado por la Dirección del Tesoro después de la tramitación correspondiente.

EL ABARATAMIENTO DE LA VIDA

ESTE IMPORTANTE PROBLEMA ES AFRONTADO POR EL MINISTRO DEL INTERIOR, DON MANUEL RIVAS VICUÑA

Conferencia con el jefe de la oficina del trabajo

Es de todos conocida la actuación que le ha cabido en la Liga de las Naciones al Delegado de Chile, hoy Ministro del Interior, don Manuel Rivas Vicuña, en lo referente al estudio de los problemas que afectan directamente a la clase trabajadora.

Los continuos informes que sobre esta matera ha enviado a Chile y el detenido estudio, que sobre esta cuestión ha hecho, el señor Rivas Vicuña, al frente de la cartera del Ministerio del Interior, ha deseado encarar un asunto, procurando por los medios que están a su alcance, solucionar un punto que en nuestra vida ordinaria constituye una de las materias más importantes, como es el que se relaciona con el abaratamiento de los medios de vida.

Para aplicar en Chile los conocimientos que la fuerza de las circunstancias han inducido a otras naciones a abordar resueltamente esta importante cuestión, el Ministro del Interior, don Manuel Rivas Vicuña, desde su llegada al Gobierno ha querido preocuparse de la cuestión y con este objeto en la tarde de ayer, ha llamado a su despacho al jefe de la Oficina del Trabajo, don Moisés Poblete, para considerar la materia.

Ha pedido a este jefe un estado completo de los precios de las habitaciones, de los artículos alimenticios y de vestir, tanto nacionales como extranjeros, antes de la guerra europea, durante ella y en este último tiempo.

El señor Rivas Vicuña, en posesión de estos antecedentes, que le servirán de base para un acabado estudio, verá la manera de atender, dentro de la órbita de sus atribuciones, a procurar el abaratamiento de la vida con disposiciones meramente gubernativas, y si la situación lo exige, recurrirá al Congreso en demanda de atribuciones legislativas que le permitan llegar al fin deseado, evitando de esta manera un alza desmedida de los artículo de primera necesidad, que no tan sólo afecta a las clases obreras, sino también, a las de la clase media.

Gratificacion

daré a la persona que dé noticias de auto Hupmobile, con patente 615, particular, pintado negro, capota.

LIBERTAD 340

PARA LA DIABETES

PASTILLAS DE FASOEI

"BELLMANN"

EN LA ESCUELA DE CARABINEROS

Manifestación en honor del Mayor Sepúlveda

Anteayer se llevó a efecto en la Escuela de Carabineros, una manifestación de despedda, en honor del mayor de Ejército don Fernando Sepúlveda Onfray, ofrecida por los oficiales de ese plantel de educación militar, con motivo de la entrega de la Dirección de la Escuela al mayor don Domingo Durán Morales, que se llevará a efecto el 26 del presente mes.

En el momento oportuno ofreció la manifestación el mayor Fuentealba, en un elocuente discurso, refiriéndose a las dotes sobresalientes del festejado. Al mismo tiempo le hizo entrega de un hermoso objeto de arte, que le obsequiaban los oficiales del Cuerpo.

Acto seguido habló el mayor Sepúlveda, muy conmovido, por la forma con que era despedido por la Escuela.

Dijo más o menos lo siguiente:

"Siento profunda pena al entregar la Dirección de la Escuela donde sin exageración alguna he dejado mis mayores energías en el trabajo; y, prueba de ello, ha sido la forma irreprochable en que se ha presentado la Escuela en las paradas de los años 21 y 22, y del grandioso raid Santiago-Chillán, del año 21, como también las presentaciones en que le cupo actuar en las "Secciones Especiales" a cargo del teniente Arlegui".

Habló en seguida el comandante, 2.o jefe del Cuerpo, señor García Vidaurre, quien se expresó en elogiosos conceptos del festejado.

Cerró la manifestación el capitán Echeverría, quien tuvo frases muy felices para su comandante Sepúlveda.

ADMINISTRADOR

que pueda invertir $ 25,000 para industria lucrativa necesítase. Capital garantido, con buenos beneficios asegurados y sueldo.

Comunique antecedentes y experiencia a

W., CASILLA 81 D.

Metal desplegado

para estuco, de 8' por 2'. Ofrece a precios bajos, la

Barraca de Fierro

S. SACK

Bandera 337 — Teléfono

Casilla 2833

DISCOS NUEVOS

Three o Clock
Carolina Sunshine
Georgia
Phi - Phi
Relicario
The Sheik
Cho-Cho-San
My Mau
Eine Kleine Freudin
Hindostan
Fado 31
Alma de Dios
Relicario
Siete pelos
Neger

Feliz Pascua y Año Nuevo

DESEA A SU DISTINGUIDA CLIENTELA

LA

Casa Doggenweiler

Y OFRECE

LAS ULTIMAS NOVEDADES EN DISCOS

Y

ROLLOS DE AUTOPIANO

UNICO AGENTE DE

THE AUTOPIANO Co.

Carlos Doggenweiler E.

A. PRAT 166 :-: CASILLA 2654 :-: TELEF. 961

ROLLOS NUEVOS

BEETHOVEN:
Adiós al piano
Adelaida
BIZET:
Habanera, Carmen
Canción Torero
DEBUSSY:
Aravesques
Danseunes
La fille au
Clair de lune
GODARD:
Berceuse
GRANADOS:
Danzas
LISTZ:
Rapsodias
MAC DOWEL:
Lilie Watu

Crónica Policial

LA CORTE SUPREMA DECLARA INCORRECTOS ALGUNOS PROCEDIMIENTOS DEL MINISTRO DE IQUIQUE, DON ISMAEL POBLETE

Esos procedimientos se referirían al proceso que se instruye por malversaciones de fondos en esa Municipalidad

La Corte de Apelaciones, en Tribunal Pleno, acuerda pasar los antecedentes a la justicia acerca del incidente personal entre dos abogados

Dos reos condenados, llegan desde Tocopilla e ingresan a la Penitenciaría

Una querella sobreseída definitivamente, se repone nuevamente en sumario

La Corte no da lugar a una petición del juez Givovich en la querella de capítulos que se le sigue

Se declara reo al autor de la falsificación de las tabletas Bayer

El juez señor Aguirre se constituyó en el Banco Anglo - Sud-Americano para investigar lo del sobre misterioso

Robos. — Accidentes. — Estafas. — Envenenamientos

Sobre un denuncio

La señora Juana Wilson de Mery, Ahumada 378 hizo un denuncio a la 1.a Comisaría en contra del ciudadano ruso don David Iudilevich.

Este caballero nos manifiesta que el denuncio carece de base séria y que sólo se trata de un disgusto debido a que le dejó la pensión por no convenirle.

Juzgados de turnos

Juez del crimen de turno: hasta las 12 P. M. del Sábado 30 de Diciembre, el del 1.er Juzgado, don Andrés Villagra, Vicuña Mackenna 72, Teléfono 1373.

Juez civil de turno: hasta las 10 A. M. del Lunes 1.o de Enero próximo, el del 1.er Juzgado, don Isaac Givovich, Moneda 2514.

Promotor Fiscal en lo criminal: don Manuel Matus, Palacio de los Tribunales, 3.er piso, de turno desde el 1.o hasta el 31 de Diciembre.

Mañana Lunes, el Juzgado despachará a las 2 P. M.

Felicitación a un guardián

La Prefectura felicitó al guardián 3.o de la Brigada Central, Róbinson Sandoval, porque, en circunstancias que pasaba franco por la calle de Paz esquina de Mapocho, fué avisado por algunos vecinos que el niño Raúl Salgado, de seis años de edad, había caído al canal que corre en el interior de la Escuela Andacollo, Mapocho entre Avenida Cumming y Paz. Sandoval, con grave peligro de su vida, se lanzó al agua y alcanzó al niño que era arastrado por la corriente y, scándolo, logró salvarlo de una muerte segura.

UN AUTO QUE DESAPARECE.—El señor Harvey Diamond Lyon, gerente de la Compañía de Tranvías Eléctricos, domiciliado en Providencia, expuso en la 1.a Comisaría que en circunstancias que se encontraba en el interior del Club Militar, le robaron el auto Núm. 49, marca "Cadillac", el que avalúa en 35,000 pesos.

UNA ROMANA.—Doña Rosa Peña de Ayala, expuso en la 3.a Comisaría que hace varios días proporcionó una romana avaluada en 400 pesos a Manuel Chacot, San Pablo 1882, quien se ha negado a devolverla.

El sobre misterioso

EL JUEZ SEÑOR AGUIRRE SE CONSTITUYE EN EL BANCO ANGLO

Continúan las investigaciones para dar con el paradero del sóbre misterioso que contenía 9,000 nacionales y que desapareció de las oficina sdel Banco Anglo Sud-Americano.

El juez señor Aguirre, en compañía de su secretario, señor Donoso, se trasladó a las oficinas del Banco Anglo Sud-Americano con el objeto de hacer una visita ocular.

En el Banco interrogó a los empleados, tomando las correspondientes declaraciones.

Reos a la Penitenciaría

El Juzgado de San Fernando remitió ayer a Santiago con el objeto de que ingresen a la Penitenciaría, a cumplir sus respectivas condenas, a los reos Daniel Vásquez Pino y Juan de Dios Silva Donoso.

Vásquez viene condenado a diez años un día por robos reiterados y Silva a cinco años un día, por hurtos reiterados.

$ 600 EN DINERO.—Don Isaías Herrera, Rancagua N.o 241, expuso en la 2.a Comisaría que penetraron ladrones a su domicilio y le hurtaron 600 pesos que tenía en un cajón de su velador.

AMENAZADA DE MUERTE.—Eustaquia Calderón Ramírez, Gálvez 1028, dió cuenta a la 4.a Comisaría que Amador Santiago Pérez, con quien hace vida marital, le dió de golpes y la tiene amenazada de muerte.

POR EL TEJADO.—La señora Milagro Vallejos, Delicias 2703, expuso en la 7.a Comisaría que penetraron por el tejado de su tienda de calzado y le robaron numerosas especies.

A LA POSTA Núm. 2.—Fué remitido a la Asistencia, Posta Núm. 2, donde quedó hospitalizado, Carlos Corvalán Contreras, con una lesión grave inferida a cuchillo por unos desconocidos.

ATROPELLAMIENTO. — Un automóvil del servicio público atropelló en San Pablo esquina de Esperanza a Elisa García, de 10 años, ocasionándole lesiones graves en el cuerpo.

A LOS 20 AÑOS.—Amelia Cortés, de 20 años, abandonó el hogar materno.

Hizo el denuncio a la 8.a Comisaría su madre, doña María Luisa Alarcón.

AGRESION. — Jenaro Meneses Díaz, guardián de la 8.a Comisaría, expuso en la misma que Armando y Marcos Salazar lo asaltaron y agredieron en su propio domicilio. San Alfonso Núm. 912, causándolo varias lesiones.

ENVENENAMIENTO. — Oscar Lafuentes Reyes, de 17 años, se tomó una pastilla de oxicianuro de mercurio, por desilusión amorosa.

Fué remitido a la Asistencia.

ROBO DESCUBIERTO. — La señora Rosa Grau, Conferencia 1485, dió cuenta que penetraron ladrones al dormitorio de su habitación y le sustrajeron numerosas especies y 1,070 pesos en dinero.

El aspirante don Carlos Ortega inició las investigaciones y pudo descubrir que los autores eran Juan Orellana y Luis Góngora Arias, quienes llevaron las especies a casa de Ramón Palma.

UN MOTOCICLE VERSUS UN CAMION.—Don Mario Meglio Texi, expuso en la 1.a Comisaría que en calle Bandera el camión de pasajeros Núm. 7863, gobernado por Juan Vilches González, lo atropelló en circunstancia que viajaba en un moto.

Corredor
para anuncios necesítase. Ofertas, dirección:
La Nación,
"Código"

LAS DEFRAUDACIONES MUNICIPALES DE IQUIQUE

La Corte Suprema declara incorrecta la actuación del Ministro don Ismael Poblete en el proceso contra Manuel Antonio Godoy y otros El mismo Tribunal no da lugar a un recurso de queja entablado por el Alcalde Portillo contra el juez señor Meza, y la Corte de Apelaciones de Iquique

Nuevas incidencias se han producido en el proceso que se instruye contra los funcionarios municipales de Iquique por defraudaciones de fondos comunales.

La Corte Suprema conoció ayer en el proceso que se instruye contra el ex-Alcalde don Manuel Antonio Godoy y tomó una importante resolución.

Según esa resolución la Corte Suprema encuentra incorrecta la actitud del Ministro don Ismael Poblete.

El acuerdo dice más o menos lo que sigue:

"Con lo expuesto por la Corte de Apelaciones de Iquique y por el Ministro del mismo Tribunal don Ismael Poblete y apareciendo de los antecedentes que este último funcionario que conoce como juez de primera instancia del proceso que se sigue contra Manuel Antonio Godoy y otros por malversación de fondos municipales, admitió a tramitación la querella presentada primero por Juan Ramón Reyes y después por Antonio Policromi, dirigiendo entre otras, inculpaciones contra los Ministros señores Sepúlveda Abello en su carácter de juez sumariante sin que se hubiese llenado para ello ninguna de las formalidades prescritas por la ley se declara incorrecto el procedimiento adpotado por dicho señor Ministro Poblete a quien se le hará saber esta resolución para los fines consiguientes."

También conoció la Corte Suprema de los recursos de queja entablados por el Alcalde de Iquique señor Portillo y demás funcionarios presos contra el juez señor Meza y contra la Corte de Apelaciones de Iquique, no dando lugar a los recursos.

No se dió lugar a estos recursos en vista de los informes recibidos por los tribunales contra quienes se entablaban los recursos de queja.

EN LA SALA DE COMISARIOS DE LA PREFECTURA SE EFECTUA EL SORTEO DE PREMIOS PARA EL PERSONAL

UNA MAQUINA SINGER Y VARIOS PREMIOS EN DINERO, SERAN REPARTIDOS DURANTE LA CELEBRACION DE LA PASCUA POLICIAL

Don Alberto Bacciarini, concesionario de las pulperías de la policía, obsequió varios premios para la Pascua Policial.

Los premios consisten en condonar la deuda que tenga con las pulperías los que hayan sido favorecidos con los premios.

Ayer, a las 10 de la mañana, en la sala de comisarios de la Prefectura, se llevó a cabo el citado sorteo para conocer a quiénes corresponden los premios indicados.

Asistieron a esta interesante reunión un oficial, una clase y un guardián 3.o de cada repartición del cuerpo.

Se sorteó un premio por cada repartición.

También se sorteó una máquina de coser Singer, donada por la casa que vende estas máquinas.

Los favorecidos fueron los siguientes:

Con la máquina de coser, el guardián 3.o de la 1.a Comisaría, Luis Díaz Castro.

Con cuotas de Pulpería que serán canjeadas por dinero en su valor equivalente: Prefectura, Domingo Chávez, $ 100; Sección de Seguridad, Luis Carrillo, $ 55.10; Brigada Central, Samuel Palma, $ 120; 1.a Comisaría, Tomás Muñoz, $ 110; 2.a Comisaría, José M. Rojas L., $ 26.00; 3.a Comisaría, Héctor Letelier B., $ 50; 4.a Comisaría, Albertino García R., $ 62.30; 5.a Comisaría, Ernesto Vásquez, $ 120; 6.a Comisaría, José D. Martínez D., $ 69; 7.a Comisaría, José A. Badilla, $ 140; 7.a Comisaría, Juan Quintana, $ 1; 8.a Comisaría, Enrique Fuenzalida, $ 120; 9.a Comisaría, Francisco Valdés R., $ 16; 10.a Comisaría, Alejandro Orellana, $ 58.70; 11.a Comisaría, Guillermo Lizama, $ 18.50; 12.a Comisaría, Manuel Martínez A., $ 120; 13.a Comisaría, Higinio Morales, $ 5.

EL INCIDENTE HABIDO ULTIMAMENTE ENTRE DOS ABOGADOS EN EL RECINTO DEL PALACIO DE LOS TRIBUNALES

LA CORTE DE APELACIONES, EN TRIBUNAL PLENO EXTRAORDINARIO, ACUERDA PASAR LOS ANTECEDENTES A LA JUSTICIA

En informaciones anteriores dimos cuenta del bochornoso incidente producido en el interior del Palacio de los Tribunales entre lo abogados señores Juan J. Fuenzalida y Manuel Merino.

Como ya lo manifestamos en esa ocasión, estos profesionales por rivalidades se disgustaron y dirimieron el enojo a bofetada limpia en los mismos Tribunales.

Uno de los profesionales contrincantes resultó con algunas lesiones.

Tan pronto como la Corte de Apelaciones se impuso de este incidente se ocupó de él y acordó llamar a los abogados ya citados.

Se creía con este paso terminado ya el incidente, pero ha tomado un rasgo más grave, pues la Corte de Apelaciones, en la reunión extraordinaria que celebrara el Viernes último volvió a conocer nuevamente de este asunto.

Por resolución ináníme del tribunal pleno se acordó pasar los antecedentes al juzgado del crimen, a fin de que se instruya el proceso correspondiente y no se deje sin sanción este hecho que ha llamado la atención en los círculos judiciales.

DESPUES DE SOBRESEERSE DEFINITIVAMENTE EN UNA QUERELLA, LA CORTE ORDENA REPONER LA CAUSA EN SUMARIO

LAS CONSECUENCIAS DE UN CHOQUE ENTRE UN AUTO PARTICULAR Y UNO DE ARRIENDO

El 28 de Junio del corriente año, el auto particular del señor don Gustavo Rodríguez Altamirano, atropelló en la esquina de Agustinas con Miraflores, al auto de arriendo manejado por Aníbal Vidal, quedando la máquina destrozada y el chófer sin conocimiento y con contusiones de consideración.

El chófer se querelló en contra del señor Rodríguez, a fin de obtener el pago de la máquina; pero los trámites se siguieron con toda clase de dificultades para el chófer, hasta el extremo de que, después de algún tiempo, el señor Rodríguez A. pidió el sobreseimiento definitivo en esta querella. El juez del tercer juzgado se lo concedió. El querellante apeló de esta resolución y el asunto fué a la Corte.

La causa se vió en los últimos días y la Iltma. Corte, haciendo justicia al chófer, quien, no sólo había quedado con contusiones graves, si no que también había perdido su máquina, con la cual se ganaba la vida, mandó reponer la causa en el estado de sumario, para que se siguiera por todos sus trámites.

Las falsificaciones de tabletas Bayer

AYER INGRESA A LA CARCEL Y ES DECLARADO REO EL AUTOR DE ESTE DELITO

En nuestra edición de ayer informamos que había sido traído a Santiago, desde Valparaíso, donde fué aprehendido, Carlos del Campo, sindicado como autor de la falsificación de tabletas Bayer, con que se inundó hace poco al comercio del ramo.

Interogado en la Sección de Seguridad, confesó su culpabilidad.

Ayer fué interorgado por el juez señor Villagra, quien después de oirlo, lo encargó reo.

Del Campo ingresó a la Cárcel.

AGRESION.—Don Antonio Galmez Viera, se presentó a la 1.a Comisaría dando cuenta que en el Hotel Mundial fué agredido por don Tomás Lucksie, infiriéndole graves contusiones.

UNA INCIDENCIA EN LA QUERELLA DE CAPITULOS QUE SE SIGUE AL JUEZ SEÑOR GIVOVICH

LA CORTE DE APELACIONES NO DA LUGAR A UNA PETICION DE LA DEFENSA DEL SEÑOR GIVOVICH, REFERENTE A QUE EL TRIBUNAL SE DECLARE INCOMPETENTE

El abogado don Alberto Donoso García, por el juez letrado don Isaac Givovich, a quien se le sigue una querella de capítulos, presentó un escrito a la Corte, pidiendo se declarara incompetente para volver a conocer en esta causa, en vista de los considerandos que aduce y que se activen los antecedentes.

El señor Donoso dice que la Corte no ha podido de oficio tener intervención alguna en el asunto sin contrariar expresamente el precepto que sanciona el art. 151 de la Constitución y que la Ley Orgánica de Tribunales reproduce en su art. 6.o

La Corte de Apelaciones conociendo de este asunto, no dió lugar a lo pedido por la defensa del juez señor Ginovich.

Esta resolución la tomó por la unanimidad de los Ministros señores Abel Maldonado, R. Dueñas y Abelardo Hevia.

Esta querella se sigue de orden de la Corte Suprema que dispuso que el Ministerio Público entablara querella de capítulos al juez señor Givovich, por su actuación en los litigios que sostiene la sucesión de don Luis Baeza Espiñeira.

CONDENADOS POR DIVERSOS DELITOS, VIENEN DESDE TOCOPILLA A CUMPLIR SUS CONDENAS

AYER INGRESARON AL ESTABLECIMIENTO PENAL QUE LES CORRESPONDE

Dos mozos fornidos, de tez bronceada, y en la flor de la juventud, llevando consigo sobre sus hombros sendos bultos, caminaban dificultosa y fatigadamente por la calle de Sama.

Y caminaban dificultosamente porque cada una llevaba atada desde la cintura al pie el infamante grillete.

Un guardián de policía forastero y un paisano vigilaban a esos muchachos desgraciados. Los granujas de la calle los seguían y no faltó una moza del pueblo que demostrara su sentimiento ante la escena.

¿De dónde vienen y qué habían hecho?

Interrogamos.

Venían desde muy lejos, del Norte, allá donde la pampa fuera en otros tiempos el riñón de la industria. Habían prestado sus brazos potentes para elaborar el salitre y después se habían radicado en Tocopilla. Uno es casado y el otro soltero, el primero se llama Abelardo Arenas Muñoz y el último Abel Allende.

Delinquieron, y la justicia inflexible dejó caer sobre ellos el peso de la ley. Arenas viene condenado a cinco años un día de presidio que deberá cumplir en la Penitenciaría de Santiago, y el otro que viene también al mismo establecimiento penal, está condenado por un delito que aún no se expresa, pues la sentencia respectiva viene en el próximo vapor.

Ingresaron a la Sección de Detenidos y de allí, con la orden judicial correspondiente, pasarán a la Penitenciaría.

"Específico Boliviano Benguria"
Unico reconstituyente del cabello que devuelve a las Canas en corto tiempo el color natural; ataca la Caspa, evita la caída; cura la Calvicie, haciendo salir nuevo y abundante pelo al poco tiempo de usarlo.
Es una preparación vegetal limpia e inofensiva; y como regenerador del cabello es insuperable.
Ventas únicamente en MONEDA N.o 875 altos)
Dr. RAFAEL BENGURIA B. — CASILLA 2426. — SANTIAGO
Atiendo pedidos de provincias

GASTE 20 CENTAVOS EN CARRO
Y SE CONVENCERA DEL GRAN AHORRO QUE OBTENRA APROVECHANDO LA OPORTUNIDAD QUE OFRECE A USTED LA
Casa Bernardo Cardone
SUCESOR DE LA ANTIGUA CASA BERSANO Y ROMA, LA MAS ACREDITADA EN SANTIAGO
Que en vista del gran éxito obtenido, sigue ofreciendo a su distinguida clientela, a precios de única ocasión, sus cajones seleccionados para REGALOS que a continuación detalla:
Valor $ 24.50
1 Lata de sardina en tomate
1 Lata de Paté Foie
1 Lata de pescado en aceite
1 Lata de anchoas
1 Frasco de mostaza francesa
1 Lata de choros
1 Lata de duraznos Santa Inés
1 Lata de mermelada membrillo
1 Paquete de galletas Mc-Kay
1 Paquete de chocolate
1 Lata de dulce de membrillo
1 Botella de vino Lontué
1 Botella de horchata
1 Botella de Cidra Asturias
Valor $ 49.50
1 Lata de salmón colorado
1 Lata de sardinas Curbera
1 Lata de erizos
1 Lata de miel de Palma
1 Lata de dulce de damasco
1 Lata de duraznos en almíbar
1 Lata de ciruelas al jugo
1 Lata de champignone
1 Lata de langosta
1 Lata de lenguas de cordero
1 Paquete de chocolate Meilleur
1 Frasco de Pickles
1 Paquete de galletas huevos
1 Botella de Vino Urmeneta
1 Botella de Coñac Bandera
1 Botella de Jerez Especial
1 Botella de Cidra Asturias
Mande a comprar hoy mismo
ESTACION CENTRAL — PLAZA ARGENTINA — FRENTE A LA GARITA DE LOS CARROS

Antes de comprar consulte precios
Muebles COLONIALES
FABRICA
A. Barroso 337

Muebles Coloniales
a los más bajos precios de fábrica en Santiago
Fábrica Almirante Barroso 337

LLANTAS
para carretas, carretones y carretelas, ofrece a precios bajos, la
Barraca de Fierro
S. SACK
Bandera 827 — Teléfono 3409
Casilla 2833

ANIS DON QUIJOTE
CUANDO UD BEBA BEBA LO MEJOR
ANIS DON QUIJOTE
DON QUIJOTE ANIS
EXCLUSIVIDAD DE ERRAZURIZ SIMPSON Y C.O LIMITADA SANTIAGO
ANIS DON QUIJOTE
DON QUIJOTE ANIS
EXCLUSIVIDAD DE ERRAZURIZ SIMPSON Y C.O LIMITADA SANTIAGO

VIDA OBRERA

LAS FESTIVIDADES DE PASCUA Y SU CELEBRACION EN NUESTRAS DIVERSAS CORPORACIONES SOCIALES OBRERAS

PUBLICACIONES DE LA FEDERACION OBRERA DE CHILE

CONSEJO INDUSTRIAL DE ALIMENTACION.—Se ha citado a junta genaral para hoy, a las 10 A. M., en Siglo XX, 129.

CONSEJO DE SANTIAGO DE LA F. OBRERA F. DE CHILE.—Para la próxima semana, está inscrito el señor Luis E. Concha, senador por Concepción, para dar una conferencia. Le seguirá el miembro de la Junta Central, Sr. Vicencio, que se pidió se le designe día para dictarla.

Noticias enviadas desde Vallenar por la comisión de ferroviarios, que fué a hacer el reparto del óbolo que éstos reunieron para ayuda de los damnificados del terremoto de 10 de Noviembre, anuncian que han encontrado una cantidad de busos iguales a los que se ejecutaron en 1906.

Se estudia algo para pedir a los Poderes Ejecutivo y Legislativo, la confección de una ley que ponga coto a la cantidad innumerable de abusos que ejecutan los señores dueños de propiedades de arriendo.

CONSEJO INDUSTRIAL DE CONSTRUCCION, SECCION MUEBLISTA.— Para hoy, a las 9 A. M., a todos los componentes del gremio, como ser: carpinteros, barnizadores, mueblistas, tapiceros torneros talladores, maquinistas y todos los que elaboran la madera.

CONSEJO INDUSTRIAL DE CONSTRUCCION.—A reunión general para hoy, a las 3.30 P. M., en Av. Matta 792.

CONSEJO INDUSTRIAL DE LA CONSTRUCCION, (Sección Electricistas).—Hoy, de 7 A. M. a 7 P. M., se llevará a efecto el Pic-Nic "Alborada", al cual nuestra sección ha invitado a un grupo de jóvenes obreros, que hace un año a esta parte ssotuvieron un movimiento huelguista en la Fábrica de Tejidos de Ñuñoa.

A fin de que todos los componentes tes de esta sección se encuentren desde temprano en la Quinta, hoy no habrá asamblea.

FARO
CIGARRILLOS
20 cts. PAQUETE

Publicaciones de la Asociación de Cuadros Artísticos Obreros de Chile

UNA COMPAÑIA POPULAR CHILENA

Nuestros lectores están al corriente de la simpática idea lanzada por el señor Pedro Lamazué, de ir hacia la formación de una Compañía teatral popular, compuesta por elementos artistas de los cuadros obreros de nuestra capital, y todos los aficionados que quieran.

SEÑOR PEDRO LAMAZUE,
Organizador

Al llamado que hiciera el señor Lamazué, han respondido numerosas personas, y los registros de esta corporación artística en formación, cuenta con numerosos adherentes.

Para el objeto de dar cuanto antes comienzo a la iniciación de los ensayos, el señor Lamazué ha dispuesto que el libro de registros permanezca abierto hasta mañana Lunes.

Fuera de las adhesiones de los elementos artísticos, el señor Lamazué ha recibido igualmente proposiciones de diversos locales para que actúe la compañía en referencias.

PRESENTACION DEL CUADRO TEATRAL "PACO RAMIRO".—Esta noche en la kermesse de la Escuela Olea.—Esta noche, hará su presentación oficial ante el público, este nuevo conjunto tetral, adherido a la Asociación de Cuadros Artísticos, y que hace poco formara un grupo de entusiastas señoritas y jóvenes del barrio Avenida Matta.

Esta primera función que se efectuará en el amplio y cómodo local de la Escuela Olea, Av. Matta 907, hoy a las 9.30 P. M., se ceñirá al siguiente programa:

Primera parte

1. Obertura por la orquesta. 2. Parodias por el señor Tomás Roa. 3. "Una más", tango por la niñita Yoconda Carvajal y el niñito Guillermo Iturriaga. 4. Declamación, por don Alberto Kenett. 5. Canciones, por la señorita Graciela Bravo. 6. Alegrías de Amor y Danubio Azul, bailes de conjunto presentados por la señorita Amanda Morales. 7. Gran acto de magia e ilusionismo por los doctores Tatchy y Hong-San.

Segunda parte

Se pondrá en escena el chistoso sainete en un acto y en prosa, original de Pedro Jil: "El Príncipe Azul". Reparto: Elvira, señorita Elsa Manríquez; Narcisa, señorita Graciela Bravo; Dionisia, señorita Raquel Gómez; Don Pío, señor Alberto Kenett; Eduardo, señor Luis Jhonson; Cirilo, señor Armando Bravo.

Mañana el Cuadro Paco Ramiró tomará parte en la matinée de Navidad que ha organizado para los niños del barrio, la sociedad Obreros de San José, en su local, Arturo Prat, en los altos del Coliseo Nacional.

LA SOCIEDAD FIGUEROA ALCORTA Y SU LABOR AL TRAVES DE LAS DECLARACIONES DEL PRESIDENTE

El pic-nic obrero estudiantil de mañana en la Avenida Independencia

ACUERDOS, FIESTAS Y CITACIONES SOCIALES

Fiestas sociales

Sociedad Fermín Vivaceta

EL BANQUETE DE HOY

Hoy se dará término al programa de fiestas preparado para celebrar el 30.o aniversario de esta institución.

Como número de clausura, figura el banquete que se servirá a las 12 M., en una quinta de Lo Ovalle.

A este acto han prometido concurrir numerosos miembros de colectividades amigas.

CENTRO SOCIAL Y DEPORTIVO ALIRO GONZALEZ.—Hoy a las 9 y media P. M. se efectuará un baile que la comisión de fiestas ha organizado con motivo de celebrar la noche de Pascua. Esta será amenizada por una buena orquesta, que estará a cargo del profesor señor Castro.

ACADEMIA EL DESTELLO.—Hoy matinée de 5 a 8 P. M., libre pensamiento en honor de las señoritas asistentes y familias del barrio.

Noche, baile social de amanecida, en celebración de la fiesta de Navidad, con números intercalados, por los miembros del Cuadro Golondrina.

El baile será dirigido por los directores señores Raúl Flores, Segundo Flores y Héctor Guzmán.

Se invita a los centros congéneres, especialmente a la Academia Alegr'a.

CENTRO CULTURAL Y DEPORTIVO LUIS A. BAEZA.— Anoche se verificó en el local social, San Ignacio 1036, la entrega de los diplomas que esta institución acordará para los socios honorarios señores Leopoldo Navarrete, Isaías Carvacho, Nicomedes Gutiérrez y Manuel González Ossa.

El programa que se había confeccionado se cumplió en todas sus partes, siendo muy aplaudidos por la numerosa concurrencia, especialmente los números literarios y de box.

Una buena orquesta amenizó este acto, que se finalizó con un baile social, que contribuyó a aumentar el entusiasmo entre los asistentes e invitados.

CENTRO INSTRUCTIVO EL DESPERTAR.—Hoy, a la hora acostumbrada ,matinée.

Noche, baile amenizado por una orquesta, que será en honor de la delegación de los centros de Sewell, que se encuentra en ésta, señores Misael Jara y David Araya.

EN HONOR DEL CAPITAN DON DIEGO ARACENA.—Un grupo de jóvenes del barrio San Pablo han acordado verificar el próximo Miércoles una velada en honor del Capitán don Diego Aracena.

Esta fiesta promete tener todo un éxito.

CENTRO SOCIAL Y DEPORTIVO JACK DEMPSEY.—Hoy, matinée, de 5 y media a 8 y media. Noche, baile en celebración de las fiestas de Pascua, con obsequios a las señoritas asistentes.

CENTRO SOCIAL Y DEPORTIVO LOS AMIGOS.—Hoy, de 9 a 10 y media P. M., baile social.

SOC. DE S. M. MANUEL RODRIGUEZ.—Esta noche, a las 9 y media P. M., se llevará a efecto en el salón social de esta institución, San Francisco 748, la gran velada literario-musical y baile en celebración de la Noche Buena, fiesta que ha sido tradicional dedicarla a los señores socios y familia.

CENTRO SOCIAL PRO ADELANTO POBLACION SANTA ROSA. — Con entusiasmo se han terminado los preparativos para la fiesta con que este Centro celebrará la Pascua, y que promete todo un éxito.

CENTRO RECREATIVO SOL DE MAYO.—Hoy a las 9 P. M. se llevará a efecto el baile de fantasía con que se celebran las fiestas de Navidad.

Hay dos artísticos premios a los mejores disfraces y el baile será amenizado por una buena orquesta.

CENTRO RECREATIVO EXEQUIEL VILCHES.—La matinée que habitualmente verifica esta institución los Domingos, estará suspendida esta tarde, por estar ocupado el salón social por la Sociedad Manuel Rodríguez; ésta se verificará mañana a la hora acostumbrada.

EL GRAN PIC-NIC OBRERO ESTUDIANTIL DE NAVIDAD. — Ampliando nuestras informaciones acerca del gran pic-nic que ha organizado el conocido periódico estudiantil "Claridad", para mañana en la Quinta de los Castaños, ubicada en la esquina de las Avenidas Francia e Independencia, daremos a nuestros lectores el programa que se ha confeccionado para la celebración de esta fiesta, cuyo anuncio ha despertado tanto entusiasmo en nuestros círculos obreros y estudiantiles.

I. Concurso de declamación infantil.—II. Carrera de niños con huevo en cuchara.— III. Tiro de la cuerda por equipos gremiales.—IV. Carrera de vallas por gordos que no bajen de noventa kilos.—V. Lanzamiento de la bala.—VI. La olla encantada: número de sorpresa.—VII. Juegos infantiles.—VIII. Concurso de tiro al blanco.

Además de esto, el doctor Juan Gandulfo ofrecerá a las madres obreras una conferencia sobre la "crianza y educación del niño", y una comisión de señoritas universitarias atenderá una cantina analcohólica.

Las entradas, como se sabe, se encuentran a la venta en las oficinas de "Claridad", Agustinas 632, al precio de un peso.

SOCIEDAD COMERCIANTES DEL MERCADO CENTRAL.— Hoy de 9 y media a 8 P. M., habrá matinée. En la noche, baile con gran orquesta.

Este Centro para celebrar dignamente la Pascua ha elaborado un excelente programa.

Mañana matinée, y noche baile con orquesta.

CENTRO INSTRUCTIVO OBRERO MARTINEZ DE ROZAS.— Hoy a las 5 y media, matinée amenizada por una orquesta dirigida por el profesor señor A. Marín.

En la noche, baile social.

Mañana matinée.

Local social: O'Higgins 1265.

CENTRO RECREATIVO LA ILUSTRACION. — Hoy habrá baile de fantasía con premios para los más originales disfraces.

El baile será amenizado por la Estudiantina Esmeralda.

SOCIEDAD DE S. M. JUAN M. DAVILA B.— Mañana se llevará a efecto en el Hogar Social, San Francisco 668, la matinée infantil organizada por la Comisión de Fiestas para los hijos de los socios, a los cuales se les obsequiará dulces, helados, juguetes y confites.

Se advierte que la entrada es únicamente para los socios y sus familias.

SOCIEDAD LA DEMOCRACIA.- hoy, a las 9 P. M., en el salón social, Diez de Julio 734, se llevar a efecto dos bailes familiares. Matinée libre pensamiento, a las 5 media P. M., con regalos a las señoritas asistentes. En la noche, las 9, baile concierto, el que estar a cargo de la orquesta típica amercana. Entrada general, $ 1.00; señoritas gratis.

Mañana, matinée, a las 5 1|2 P. M., y en la noche, baile de fantasía.

SOCIEDAD 18 DE SETIEMBRE.— Avenida Manuel Montt 298.— Hoy a las 9 1|2 P. M., se llevará a efecto el baile de navidad que ha organizado la Comisión de Fiestas.

CENTRO 1.o DE MAYO.— Hoy, matinée libre-pensamiento, con orquesta.

Noche, baile familiar de Navidad, amenizado por una orquesta. Se invita a los Centros amigos; la entrada dará derecho al lunch.

"LA INSTRUCTIVA OBRERA".—Esta institución en sesión del 2.o del mes en curso, se efectuó la elección del 20 del mes en curso, se efectuó la elección del nuevo directorio que regirá para el año 1923.

Presidente, don Miguel Cabezas; vice-presidente, don Gustavo Rergue; secretario, don Octavio Silva; prosecretario, don Luis López V.; tesorero, don Luis Chacón;sub-tesorero, don Maximiliano Aivear; directores: Juan Cardell, Juan Castro, Juan Astorga, Luis Escobar, Eduardo Ortiz, Roberto Carvajal, Miguel Cabezas, Felipe García, Segundo Pardo.

Agradecimientos.—El señor N. Bautista Peña, ha dirigido una nota a la Sociedad de Comerciantes del Mercado Central, por la que agradece el beneficio que dió esta institución a la Brigada de Scouts, "Domingo F. Sarmiento", y cuyo producido total fué de $ 252.

UNA INSTITUCION COMUNAL PROGRESISTA

La Sociedad de S. M. Figueroa Alcorta y lo que nos dice su presidente

La Sociedad de S. M. Figueroa Alcorta de la Comuna de Yungay, ha cumplido recientemente, 12 años de vida. Durante este largo tiempo ha desarrollado una intensa labor de progreso y bien social, y ha tenido como dirigentes de ella a personas de reconocida capacidad y entusiasmo, los que han sabido llevarla hasta un alto grado entre las corporaciones mutualistas de la capital.

El nuevo Directorio de la sociedad, elegido hace poco, entrará en funciones el primer Domingo de Enero próximo, para lo cual se efectuará una sesión solemne, y está compuesto de las siguientes personas: presidente, señor Nés tor Valdés; vice-presidente, señor Amador Díaz; secretario, señor Eduardo Narváez; pro-secretario, señor Luis Quiroga; tesorero, señor Dionisio Pavez; pro-tesorero, señor Moisés Hervías; Directores, señor Gabriel Cabello, Benigno Miranda, Benjamín Gutiérrez, Leonardo Figueroa, Eusebio Sánchez, Ramón Reyes y Manuel Santis. Comisión de Contabilidad, señores Roberto Guerra, Luis A. Romo y Manuel Sotomayor.

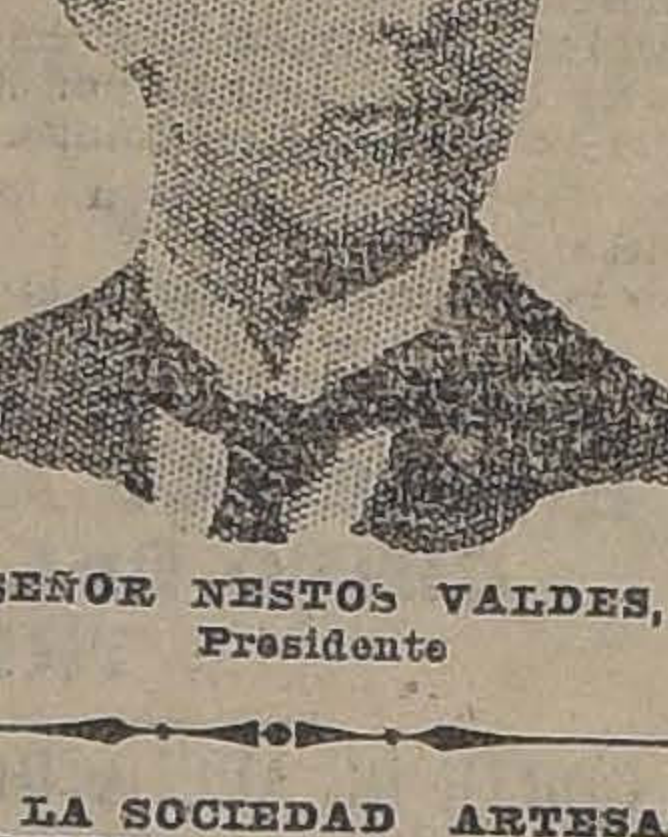

SEÑOR NESTOS VALDES,
Presidente

Conversando brevemente con el nuevo presidente, señor Valdés, nos ha expuesto sucintamente su programa de acción dentro de la Figueroa Alcorta, figurando dentro de él como un punto principal, el nombramiento de varias comisiones con el objeto de preocuparse activamente del adelanto de la institución para que se preocupen de asuntos como las cuestiones relacionadas con la adquisición de un bien raíz, fundación de la Escuela Nocturna para obreros, etc.

Además, el señor Valdés se propone, según nos agregó, dar una serie de conferencias a los asociados, las que versarán sobre distintos tópicos de gran interés.

Entre los activos colaboradores en la labor del nuevo Directorio figuran otras entusiastas personalidades, como los señores Amador Díaz R. Moisés Hervías, E. Narváez y varias otras de conocido prestigio.

ACADEMIA LAS DELICIAS. — Esta noche a las 9 1|2 P. M., un baile de fantasía.

Mañana seguirá la celebración de Navidad con otro baile que empezará a las 9 1|2 P. M.

CENTRO SOCIAL Y DEPORTIVO ADOLFO MORALES.— Hoy a las 9 P. M., baile social.

CENTRO ARTISTICO ESTUDIO Y PROGRESO.— Hoy a las 5.30 P. M., se dará principio a la matinée.

A las 9.30 P. M. se llevará a efecto el baile de fantasía, el que se prolongará hasta después de la media noche.

Se ha invitado al redactor de vida obrera de este diario y a los presidentes y secretarios de las siguientes instituciones: El Despertar, La Instructiva Obrera, 1.o de Mayo, Jack Dempsey, Gioconda, Benny Leonard y miembros de la A. de Cuadros.

EN LOS SALONES DE LA FEDERACION SANTIAGO WATT. — Hoy se llevará a efecto, un baile social, e invita a los socios ferroviarios y a las familias del barrio.

Local: Chacabuco 6.

SINDICATO DE CHAUFFEURS DE CHILE. (SECCION RECREATIVA).— Hoy matinée y noche baile social.

Prestará su concurso la Estudiantina Fraternidad. Mañana matinée de 6 a 8.30 y a las 9.30 baile. Habrán números de variedades por conocidos artistas.

CENTRO INSTRUCTIVO LA ALEGRIA.— Hoy matinée de 4 1|2 a 8 P. M., en honor del Círculo Chile-Ecuador.

En la noche, baile de Pascua, desde las 9 1|2 adelante con batalla de flores y serpentinas.

Los bailes serán amenizados con orquesta.

Después de las 12 de la noche se llevará a efecto un concurso de cuecas con premios.

Habrá números de guitarra por los guitarristas señores Concha y Marrá y otras variedades.

Mañana matinée cómica infantil a la 1 y media P. M.

CENTRO RECREATIVO UNION DE METALURGICOS.— Desde esta noche se empezarán a realizar en el local de esta entidad, los bailes que en celebración de Navidad a preparado este Centro.

El baile de hoy, empezará a las 8 P. M. en punto. Mañana a las 6 P. M.

CENTRO ROYAL Y ADELANTO LOCAL DE LA POBLACION SAN EUGENIO.— Hoy a las 8 P. M. se efectuará una interesante velada literario - musical y baile, que este Centro ha venido preparando en celebración de la Noche Buena.

Se pondrá término a este acto con un baile familiar.

CUADRO ARTISTICO ENRIQUE MARIN SILVA.—Con todo éxito se llevó a efecto ayer Sábado 23 la velada que este cuadro venía preparando a beneficio del socio ferroviario señor Carlos Moreno Cavieres.

La velada se llevó a efecto en el Teatro Royal de la Población San Eugenio y en ella fueron muy aplaudidos los diferentes números de que constaba el programa.

CENTRO INSTRUCTIVO ARTES GRAFICAS.—A las 5 de la tarde de hoy matinée.

Durante ésta se seguirá la votación para elegir el nuevo directorio que ha de dirigir los destinos de esta colectividad.

CENTRO DEPORTIVO DE CHAUFFEURS. ALIRO GONZALEZ.—Ayer han quedado últimados los preparativos para el baile familiar de esta noche con que celebra esta institución la noche de navidad.

Una orquesta amenizará esta velada que es en honor de todos los miembros del Centro.

Han sido invitados los directores honorarios y miembros de la prensa.

Local: Ejército 714.

EN LA SOCIEDAD ARTESANOS LA UNION.— Esta Sociedad celebrará la entrada de la Pascua con un baile social en honor de sus socios y familias del barrio, a las cuales, se les ha repartido numerosas invitaciones.

Hoy Domingo en la noche se inaugurará el tradicional árbol de Pascua y la llegada de Santa Clauss, quien repartirá juguetes a los niños de las familias que concurran.

El baile será amenizado por la Banda del Regimiento Tacna N.o 1.

Mañana Lunes en la noche continuarán las festividades.

Hoy en la tarde habrá una grandiosa kermesse cuyos fondos se destinarán a la Pascua de los niños pobres.

LA FIESTA OBRERA DE HOY EN ÑUÑOA.—Entusiasmo que existe por concurrir.—Hoy, desde las 7 de la mañana se dará principio en Irarrázaval 2770, a la fiesta que ha organizado la juventud "Alborada", con el propósito de reunir en torno suyo a todos los trabajadores.

El producto de esta fiesta será destinado a proseguir la obra de integrar la emancipación de todos los Centros de Estudios Sociales. El programa es atrayente y en él participarán varios elementos artísticos, tales como los hermanos Jara, Humberto Veas, A. Ricard y otros pertenecientes a la Asociación de Cuadros Artísticos de Chile.

En las pruebas atléticas tomará parte el elemento más entusiasta de los Centros. Tdoos los números, desde el almuerzo adelante, serán amenizados por la Estudiantina "La Libertad", que expontáneamente ofreció su concurso. A las 3 y media se iniciará la controversia entre los señores Juan Ignacio Valenzuela y Alberto Baloffet, defendiendo el primero la organización del Sindicato blanco en sus forma y fondo, y el segundo, que es miembro de la organización internacional llamada I. W. W., hablará en defensa de los métodos de lucha y la finalidad que persiguen los sindicatos revolucionarios.

Por el entusiasmo que reina entre los obreros no dudamos que esta fiesta ha de resultar un completo éxito.

ACADEMIA DE BAILE "LA CHILE".— Hoy matinée a las 5 P. M., libre pensamiento con regalos a las señoritas asistentes. En la noche, baile familiar con orquesta.

Mañana, baile a las 9 P. M. Entrada general, $ 0.60; señoritas gratis.

Local: Eyzaguirre 1064 (altos).

Acuerdos sociales

CENTRO SOCIAL Y DEPORTIVO "BELGICA".—En sesión celebrada por este centro el Viernes, se tomaron los siguientes acuerdos: Aceptar, en parte, la cuenta dada por la comisión de fiesta, sobre el beneficio llevado a efecto el 20 del presente. Nombrar una comisión, compuesta de los señores: Arturo Figueroa, Ernesto Letelier y Ricardo Figueroa, con el objeto de buscar un local para instalar el centro.

Sesionar el Miércoles 27 del presente, a la hora de costumbre.

"EL CLARIN".—Ha aparecido en las poblaciones de San Eugenio y "El Mirador", este periódico.

El material de lectura registra lo que sigue: Sociedad Adelanto Local, Nuestro periódico, Población Obrera, Aniversario del Centro Demócrata, San Eugenio Infantil F. C., Buques y Maderas F. C., Luz Eléctrica, Plaza Atenas, Exámenes, Una obra sobre Malaquías Concha, Cursos de castellano y esperanto, Noticias diversas, etc.

SOCIEDAD MUTUAL DE COMERCIANTES.— El Miércoles último celebró sesión bajo la presidencia del señor Luis Cornejo Reveco, y tomó los siguientes acuerdos:

Aceptó como aspirante a socios a los señores Francisco J. Hernández y Francisco Valenzuela.

Declaró vacante el puesto de directores servido por los señores Pedro Donoso y José L. Alarcón, por inasistencias.

En conformidad a lo dispuesto en el artículo 43, acuerdo poner en conocimiento de los señores socios el decreto de la Intencia: "Se autoriza a los propietarios de negocios clasificados en 2.a categoría, con relación a la Ley de Alcoholes para extralimitarse en las horas de comida los días 24 y 31 del presente, hasta los 3 A. M. del día siguiente".

Dentro la orden del día, tomó la promesa de estilo, a los nuevos socios señores Fernando Ugarte O. y Juan Castelli.

CENTRO INSTRUCTIVO "LA ALEGRIA". —El directorio de este Centro en su última reunión tomó los siguientes acuerdos:

Dar los agradecimientos a los directores del Círculo "Chile-Ecuador", por su acto de amistad, al hacer el obsequio de una joya para que sea rifada entre sus asociados para incrementar los fondos sociales.

Principiar desde el próximo año a hacer paseos campestres fuera de Santiago y para su efecto nombró a la comisión recreativa, siendo los señores Ahumada, Lobos, Muoñz, Millán, Arellano y Ramírez.

UNION DE ELECTRICISTAS. — Hoy, a las 10 de la mañana, se llevará a efecto una asamblea general, en la cual se proclamará el directorio recientemente elegido. Este directorio aprovechará la oportunidad de leer ante esta asamblea el programa de trabajo que desarrollará en el año venidero.

SINDICATO OBRERO DE FABRICA DE ESPEJOS, VIDRIEROS Y RAMOS SIMILARES.— En la última asamblea se acordó dar por caducado el plazo que tenían los socios morosos para el pago de sus cuotas. El que quiera ingresar actualmente a la oociedad será admitido como socio novicio. Hoy la Sociedad cuenta actualmente con los siguientes socios al corriente en sus pagos Guillermo ácerCes, Ricardo Soto, Momero Silva, Oscar Silva, Luis Baeza, Miguel Gárate, Enrique Martínez, Tomás Toloza, Andrés Segovia, Lorenzo Meza, Florencio Carrión, Baudilio Rojas, Bastián López, Heraclio Carrasco, Guillermo Pávez, Luis Bastia, José Zúñiga, Ernesto Crespo, José Olivares, Roberto Gutiérrez,(Agustín Morales, Miguel Chamorro, Antonio Vera, Domingo Lobos, Clodomiro Rojas, Pedro Pérez Meza, Clemente Donoso, Nicolás López, José Recabarren, Fidel Zúñiga, Alfredo Campos, Enrique Rubio, Arturo Mora M., Pedro Romero, Luis Flores, Juan González, Floridor Figueroa, Arturo Abarca, Humberto Echeverría, José Araya, Manuel Larraín, Manuel Alarcón, Juan Aguilera, Segundo Guzmán, Pedro Rojas, Samuel Zúñiga, Julio Martínez, Alfredo Saavedra.

—A junta general para el Jueves próximo para elegir el nuevo Directorio.

FEDERACION DE OBREROS DE IMPRENTA.— El estado de la huelga.— La asamblea de hoy. (Versión oficial).— Hoy a las 9 de la mañana se llevará a cabo una importante asamblea en la que se conocerá el estado de la huelga de los talleres Universo y Mackenzie y en especial del primero que con la respuesta que dió su gerente don Carlos Helfmann a la comisión ha tomado un giro muy distinto de lo que se pensaba.

Se recomienda mucho la asistencia a toda la colectividad, por cuanto de esta asamblea saldrá el plan de trabajo que se desarrollará el Martes desde muy de madrugada, y que los indiferentes deben apreciarlo en todas sus formas.

—El comité de la huelga se reunirá hoy para preparar el trabajo que desarrollará, en compañía de varios organismos obreros para lobrar el éxito de la huelga.

—Después de que se levante la asamblea mencionada de hoy, se procederá al reparto de los subsidios a los huelguistas de los talleres Universo, Mackenzie, Moderna y Cisneros.

Los respectivos delegados deberán presentar a las 10 A. M. las listas respectivas de federados, a los miembros del Comité a fin de hacer los cálculos necesarios para el más equitativo aporte del dinero que llegue hasta las 12 M. de hoy a la tesorería.

SOCIEDAD SOCORROS MUTUOS DE AMBOS SEXOS 'EL PORVENIR".—Esta Sociedad acordó suspender el te con que iba a celebrar hoy día su primer aniversario social. Dicha fiesta se ha suspendido a pedido de la mayoría de los socios, y se llevará a efecto en una fecha próxima.

Citaciones

—**Departamento Manufactura en Maderas I. W. W.—Sector Yungay.**— Al gremio en general, para hoy, a las 8 A. M.

—**Departamento Metalúrgico I. W. W.—Sector Yungay.**—A los personales fábricasy talleres y metalúrgicos en general, para hoy, a las 8 A. M.

—**Centro Deportivo Alfredo Rossi.**—A junta general para el Jueves próximo.

—**Unión General de Estucadores, Albañiles y Ayudantes y Ramos Similares en Resistencia.**—A reunión para hoy, a las 9 A. M. Local: Arturo Prat esquina de Copiapó.

—**Sociedad de Inválidos y Veteranos del Ejército y Armada.**—A junta general extraordinaria para hoy, a las 3 P. M.

—"Sociedad La Universal".—A se—**"Sociedad La Universal".**—A sesión de Directorio para hoy, a las 10 A. M.

—**Sindicato de Estucadores y Ramos Similares.**—A sesión de junta general para hoy, a las 9 A .M., para elegir nuevo directorio.

Sociedad de Socorros Mutuos "Bernado O'Higgins".—Hoy, sesión de directorio, a las 9 1|2 A. M.,. A los directores que últimamente no han asistido, se les encarece la asistencia.

Estudiantina "La Unión".—Al cuadro de ejecutantes para mañana, a las 3 P. M., en los altos del Coliseo Nacioial.

Orfeón chileno "Ismael Parraguez"—Para hoy, a las 10 A .M., especialmente a las señoritas y jóvenes orfeonistas con el objeto de acordar el cierre de temporada.

Departamento Manufactura en Madera (I. W. W.).— Hoy Domingo reunión de todos los componentes de este departamento. Se recomienda la asistencia a los compañeros del rio y Rojas del sector Yungay. Hora: 9 A. M. Local: Natan 197.

Centro Social "Gioconda".—Al directorio para mañana a las 9 P. M.

Centro "Moisés Castillo".—A todos los socios y sus familias para mañana, a las 8 de la mañana, repartición de juguetes y dulces.

A las 10 A. M. del mismo día junta general de socios, a fin de elegir 4 directores.

La manifestación a los jubilados se efectuará en Enero.

Departamento Construcciones de Edificios (I. W. W.).—A todas las secciones, carpinteros y delegados general, para hoy, a las 9 P. M. Local: Nataniel 1057.

Sociedad Mutual Empleados a contrata de los Ferrocarriles del Estado.—Hoy, a las 2 P .M., se celebrará una asamblea general extraordinaria con el obejto de refutar los cargos formulados al directorio por el director don Manuel Salas y el socio Arturo Alarcón, a quienes se les recomienda encarecidamente su asistencia.

También se elegirá la persona que debe servir el puesto de pro-secretario.

Centro de Estudios Sociales J. J. Gómez Rojas.— Para hoy a las 4 de la tarde. Punto de reunión, Matucana esquina de Catedral.

Cuadro Artístico Los Novicios.— Para hoy a sesión y ensayo general a las 2 P. M., en Marcos Maturana N.o 59. Lo Negrete.

Sociedad "Defensores de Chile" de 1879.—Al directorio para hoy, a las 2 y media P. M., para tratar sobre la repartición de medallas, y diplomas a los socios jubilados, y a los noviciados de seis meses, los que les deberán presentarse acompañados de sus libretas; como igualmente para la celebración del primer aniversario de las batallas de Chorrillos y Miraflores.

Sociedad Socorros Mutuos de Ambos Sexos "El Porvenir".—A junta directiva para hoy, a las 3 P. M. Igualmente a la comisión de fiestas.

Local: Av. Brasil N.o 751.

JUGO DE UVA
MARAMBIO
Pedidos Teléfono 2321

¿Sale Ud. a Veranear?

Es indispensable que le lleve a sus niños trajecitos económicos y elegantes. Debe de proveerse de guardapolvos, como asimismo de un buen traje para chofer, la

Fábrica de ropa hecha
152-San Diego-152

LE OFRECE:

TERNITOS para niños, desde ... $ 11.—
GUARDA POLVOS en brin, desde ... 12.—
TERNOS para chofer, desde ... 28.—
PALETOES de alpacón negro, desde ... 28.—
CAPAS para chofer, desde ... 25.—
SOMBRERITOS PARA NIÑOS A ... 2.—

Confeccionamos toda clase de ropa sobre medida.
Atendemos pedidos de provincias por mayor y menor.

Schlimoff e Hijos.

¡¡Apúrese!! - ¡¡Apúrese!!

LE QUEDAN SOLO DOS DIAS

para adquirir su Bono de UN PESO con opción al Sorteo de Amortización del

MARTES 26 DE DICIEMBRE

203 PREMIOS CON UN PREMIO MAYOR DE

5,000 PESOS

HOY abierto hasta las 12 del día

para dar facilidad a las personas que no pudieron venir ayer.

CON 10 PESOS TIENE 10 BONOS
CADA BONO LE DA OPCION A UN PREMIO

No se olvide

que todos los Bonos DE UN PESO que no hayan sido premiados en los Sorteos de Amortización de los días 25, entran a participar nuevamente en el

SORTEO ANUAL DEL 28 DE FEBRERO

que tiene 470 Premios y un

Premio mayor de 10,000 Pesos

con un valor total de 50,000 pesos.
Vaya hoy temprano a buscar sus Bonos a

"LA PODEROSA"
TEATINOS 333

La Sastrería Berlin

Se trasladó a su antiguo local ALAMEDA ESQUINA NATANIEL.—TERNOS, $ 220.

JUGUETES

El más grandioso surtido y los precios más bajos, en la acreditada Juguetería

EL CAPRICHO
1442 - SAN DIEGO - 1442
ABIERTO HASTA LAS 12 MERIDIANO

No pierda su tiempo ni use medicamentos dudosos

42 CONTRA GONORREA

por antigua y crónica.
Unico que ataca de adentro hacia afuera y de afuera hacia adentro.

SOLICITE PROSPECTOS
TODA BUENA FARMACIA Y
Botica Bentjerodt

INFORME

Dr. J. Vizcarra C.—Cirugía-Venéreas.—Médico Residente Hospital Alemán.—Avda. Pedro Montt 473.—Valparaíso.

"He usado el Anti-Blenorrágico 42, y considero que es un buen preparado para la curación de la blenorragia, ya que contiene en cada envase una solución de Protargol y Obleas de Urotropina".

(Firmado).—J. Vizcarra C.". — Valparaíso, 4 de Diciembre de 1922.

AHUMADA ESQ. COMPAÑIA

INDUSTRIAS Y COMERCIO

CAMBIOS BANCARIOS DE AYER

PLAZAS	Monedas	Valor de la £ a la par	Valor de la £	CHILE 90 d|v.	CHILE Vista	ESPAÑOL 90 d|v.	ESPAÑOL Vista	ANGLO S. A. 90 d|v.	ANGLO S. A. Vista	NAC. CITY 90 d|v.	NAC. CITY Vista	GERMANICO 90 d|v.	GERMANICO Vista	LOND. y RIO 90 d|v.	LOND. y RIO Vista	FRANCES 90 d|v.	FRANCES Vista	HOLANDES 90 d|v.	HOLANDES Vista
LONDRES	Libra	1	1	35.70	36.00	35.70	35.95	......	......	......	35.95	35.70	35.95	35.70	35.95	35.60	35.85	......	......
PARIS	Franco	25.22	62.73	0.57	0.57½	......	0.57¾	......	......	......	0.57½	......	0.58¼	0.57⅝	0.58	0.57¼	0.57½	......	......
HAMBURGO	Marco	20.43	20000	0.0017	0.0019	......	0.00128	......	......	......	......	......	0.0012½	......	......	......	......	......	......
NUEVA YORK	Dolar	4.86	4.65	......	7.74½	......	7.74	......	......	......	7.73	......	7.74	......	7.77¼	......	7.75	......	......
ESPAÑA	Peseta	25.22	29.49	1.21	1.22¼	......	1.22½	......	......	......	1.224	......	1.22½	......	1.23	......	1.22	......	......
ITALIA	Lira	25.22	90.65	0.39½	0.40	......	0.39⅞	......	......	......	0.398	......	0.40	......	0.398	......	0.39½	......	......
ARGENTINA	Nacional	11.45	12.14	......	2.96½	......	2.96	......	......	......	2.96½	......	2.96	......	2.97	......	2.96	......	......
AMBERES	Franco	25.22	68.30	......	0.52¾	......	0.52¾	......	......	......	0.53	......	......	......	0.53⅛	......	0.52¾	......	......
SUIZA	Franco	25.22	24.40	......	1.47⅝	......	1.47½	......	......	......	1.47⅛	......	1.47¼	......	1.48⅛	......	1.47¼	......	......
HOLANDA	Florín	12.107	11.57	......	3.11¼	......	3.09½	......	......	......	3.09	......	3.09	......	......	......	......	......	......
SUECIA	Corona	18.159	—	......	......	......	......	......	......	......	......	......	......	......	......	......	......	......	......
NORUEGA	Corona	18.159	—	......	......	......	......	......	......	......	......	......	......	......	......	......	......	......	......
BOLIVIA	Boliviano	10.—	14.44	......	......	......	2.55	......	......	......	......	......	......	......	......	......	2.60	......	......
DINAMARCA	Corona	18.159	—	......	......	......	......	......	......	......	......	......	......	......	......	......	......	......	......

CAMBIO BANCARIO: $ 35.70. — COMERCIAL: $ 35.50

1 DOLAR, $ 7.74½; 1 FRANCO, 0.57½; 1 MARCO, 0.0019; 1 PESETA, 1.22¼; 1 LIRA, 0.40; 1 NACIONAL ARGENTINO, 2.96½.

PREMIO DEL ORO: 177.50%; UN PESO PAPEL VALE: 6 23|32d.

BOLSA DE COMERCIO

Movimiento

A juzgar por el boletín de la única rueda de ayer, que se publica a continuación, las transacciones realizadas en papeles no fueron de gran importancia, por lo cual el monto total de ellas ascendió a una baja cifra.

Hubo especial interés por operar en bonos, especialmente en los del Banco Hipotecario de Chile del 8 por ciento y 1 por ciento.

En las pocas fluctuaciones que experimentaron los títulos de sociedades y los bonos, sus precios se vieron más o menos sostenidos, según podrá observarse en el siguiente detalle:

Subieron: Munipalidad 8 (Priv. Diciembre), 2; Banco Nacional, 1|2; Máfil, 1|2; Antofagasta, 1 1|2; Galicia, 1|4 y Lastenia, 3|4.

Bajaron: Hipotecario 8-1, 1|4; Minera e Industrial, 1|8; San Bartolo, 1|4; Laguna Blanca, 1|2 y Caupolicán y Calacoto, 1|8.

OPERACIONES DE AYER

Unica rueda

156000 Hip. 8-1, 97 3|4.
1000 Id., 8-1, 1917, 98 1|4.
3000 Hip. 8-1, 1916, 98 1|4.
750 Banco Nacional, 94 1|2.
530 Banco Chile, 216 1|2.
20 Gas Santiago, 46 1|4.
700 Minera, Enero 11, 28 7|8.
100 Minera, Enero 11, 28 3|4.
400 Lastenia, Dic. 28, 34.
400 Id., Enero 11, 34.24.
100 Cemento, Dic. 28, 34.
100 San Bartolo, Dic. 28, 9.

PRECIOS DE COMPRADOR Y VENDEDOR AL TERMINAR LAS RUEDAS

TITULO	COMPRADOR Cantidad	COMPRADOR Precio	VENDEDOR Cantidad	VENDEDOR Precio
BONOS				
Caja 7-1	6,000	97½	....	....
Caja 8-1|2	30,000	98¾	10,000	99
Caja 8-1	20,000	103	....	....
Hipotecario 7-1	20,000	92½	3,000	93
Hipotecario 8-1	55,000	97¾	....	....
Municipalidad 8 (Priv. Dic.)	30,000	92	....	....
BANCOS				
Chile	....	....	2	216½
Español de Chile, Enero 11	....	....	35	153
Nacional	70	94½	100	95
MINERAS				
Disputada, Enero 11	....	....	200	55¾
Disputada Dic. 28	200	55	....	....
Gatico, Dic. 28	....	....	200	9½
Huanuni Enero 11	....	....	100	71
Máfil, Enero 11	100	54½	100	55½
María Francisca, Enero 11	....	....	100	7½
María Francisca, Dic. 28	500	7	....	....
Minera Industrial, Enero 11	100	28¾	....	....
San Bartolo, Enero 11	500	9	....	....
Santa Rita	....	....	100	5½
Tocopilla, Enero 11	700	88¼	....	....
SALITRERAS				
Galicia, Enero 11	100	34¼	....	....
AGRICOLAS Y GANADERAS				
Ñuble y Rupanco	....	....	100	20
Tierra del Fuego, Dic. 28	....	....	100	88
INDUSTRIALES				
Cemento El Melón	....	....	100	34
Gas de Santiago	10	47¼	25	47½
Refinería de Penco, Dic. 28	....	....	200	42
Refinería de Penco, Enero 11	100	41½	....	....
Vidrios	....	....	100	115
DIVERSAS				
Tattersall	....	....	100	101
CIERRE A LAS 12 M.				
Cambio	....	35.50	....	35.60
Oro	....	177.50	....	178
Máfil, Enero 11	....	55½	....	....
Antofagasta, Enero 11	....	51½	....	....
Lastenia, Enero 11	....	....	....	35
Malvoa, Dic. 28	....	....	....	12¼
Caupolicán, Enero	....	....	....	2⅝
Rafaelitas, Enero 11	....	6½	....	....

OPERACIONES EN VALPARAISO

UNICA RUEDA

100 Cto. Melón, Dic. 28, 33 1|2.
500 Galicias, Enero 11, 34 1|4.
300 Antofagasta, Dic. 28, 50.
300 Id., Enero 11, 50 1|4.
1000 Lastenias, Enero 11, 34 1|8.
100 Id., Dic. 28, 33 7|8.
200 Mineras, Enero 11, 29.
100 Lag. Blanca, Dic. 28, 88 1|2.

Cambio

Vendedor: 35.60, y comprador: 35.40.

Oro

Vendedor: 177.50, y comprador: 177.

Libras por oro

Vendedor: 12.90, y comprador: 12.80.

LA SEMANA BURSATIL

La penúltima semana del presente año, tuvo regular actividad y animación, efectuándose diversos negocios de cierta importancia en los valores que se detallan más adelante.

En cuanto a los precios, los títulos de sociedades, de preferencia los salitreros y mineros, se notaron firmes y de alza, cerrando varios de ellos con sus cotizaciones mejoradas.

En las once ruedas de la semana, la tendencia en los bonos hipotecarios demostró las mismas características de los papeles.

VALORES TRANSADOS DURANTE LA SEMANA

Bancos: Chile, Español de Chile, Garantizador de Valores, Hipotecario de Chile, Industria y del Comercio, Italiano (Serie A.) y Nacional.

Mineras: Araca, Gatico, Lebu, Llallagua, Máfil, María Francisca, Minera e Industrial, Nueva Elqui, San Bartolo y Tocopilla.

Salitreras: Antofagasta, Galicia, Lastenia, Loa y Tocopilla.

Industriales: Cemento "El Melón", Cervecerías Unidas, Electricidad Industrial, Gas de Santiago, Laboratorio Chile, y Viña del Mar.

Diversas: S. A. de Vapores.

Petrolíferas: Cacheuta, Caupolicán y Calacoto, Nacional de Petróleos y Rafaelitas del Neuquén.

Bonos: Caja 6-1, 7-1, 7-2, 8-1|2 y 8-1, Hipotecario 7-1, y 8-1.

VALOR DE LO OPERADO EN ACCIONES

Lunes	$	898,235.00
Martes		395,872.00
Miércoles		525,506.50
Jueves		384,415.00
Viernes		291,688.00
Sábado		241,228.50
Total efectivo	$	2,736,945.00

VALOR DE LO OPERADO EN BONOS

Lunes	$	103,000
Martes		299,500
Miércoles		200,800
Jueves		242,500
Viernes		108,000
Sábado		160,000
Total nominal	$	1.113,800

SUBIERON

BONOS

Caja 7-1, de 97 a 97 1|2.
Caja 7-2, de 97 a 98.
Caja 8-1|2, de 98 3|4 a 99.
Caja 8-1, de 102 3|4 a 103.
Caja 8-2, de 102 a 105.
Hipotecario 7-1, de 91 1|2 a 92 1|2.
Hipotecario 8-1, de 97 1|8 a 97 3|4.
Hipotecario Valparaíso, 8 o|o, de 96 1|2 a 97.
Municipalidad 8 (Priv. Diciembre), de 87 a 92.

BANCOS

Chile, de 214 3|4 a 216.
Español de Chile, de 152 a 153.
Garantizador de Valores, de 14 a 22.
Hipotecario de Chile, de 660 a 670.
Italiano (Serie A), de 54 1|2 a 56.
Nacional, de 93 a 94 1|2.

MINERAS

Araca, de 109 a 110 1|4.
Condoriaco, de 25 3|4 a 26 1|2.
Gatico, de 9 1|4 a 9 1|2.
Huanuni, de 61 1|2 a 70.
Máfil, de 51 1|2 a 55 1|2.
María Francisca, de 7 a 7 1|4.
Nueva Elqui, de 17 a 20.
San Bartolo, de 8-1|2 a 9.
Tocopilla, de 88 1|2 a 88 3|4.
Tres Puntas, de 3 1|2 a 7.

SALITRERAS

Antofagasta, de 47 a 51 1|2.
Barcelona, de 5 1|2 a 6.
Chilena, de 13 1|4 a 15 1|2.
Dones, de 18 3|4 a 19 1|4.
Galicia, de 32 1|2 a 34 1|4.
Lastenia, de 32 1|2 a 35.
Loa, de 75 3|4 a 76.
Nueva Castilla, de 14 1|2 a 15.
Tocopilla, de 310 a 320.

INDUSTRIALES

Cemento "El Melón", de 30 a 34
Cervecerías Unidas, de 37 a 38 1|2.
Electricidad Industrial, de 90 1|2 a 91.
Malvoa, de 12 a 12 1|4.
Refinería de Penco, de 41 a 41 1|2.

DIVERSAS

S. A. Vapores, de 31 a 34.
Telégrafo Comercial, de 48 1|2 a 50.

PETROLIFERAS

Cacheuta, de 0.35 a 0.60.
Caupolicán y Calacoto, de 2 1|2 a 2 5|8.
Rafaelitas del Neuquén, de 6 1|8 a 6 1|2.

BAJARON

BONOS

Caja 6-1, de 93 1|2 a 92 1|2.

BANCOS

Industria y del Comercio, de 15 a 14 1|2.

MINERAS

Disputada, de 55 3|8 a 55 1|4.
Lebu, de 73 3|4 a 70.
Llallagua, de 385 a 384.
Minera e Industrial, de 29 3|4 a 28 7|8.
Oploca, de 90 a 89 1|2.
Oruro, de 20 1|4 a 20.
Totoral, de 3 1|2 a 3.

AGRICOLAS Y GANADERAS

Gente Grande, de 31 a 30.
Laguna Blanca, de 89 a 88 1|2.
Tierra del Fuego, de 99 1|2 a 98.

INDUSTRIALES

Gas de Santiago, de 46 1|2 a 46 1|4.
Tabacos, de 79 1|4 a 79.
Viña del Mar, de 38 3|4 a 38 1|2.
Vidrios, de 116 a 114.

DIVERSAS

Club Hípico, de 8,000 a 7,900.

PETROLIFERAS

Nacional de Petróleos, de 0.35 a 0.30.
Orión, de 5 1|2 a 5.

EL ORO DE 18 d. DURANTE LA SEMANA

Lunes.—1.a rueda: vendedor 179 y comprador 178.50.
2.a rueda: vendedor 179.50 y comprador 179.
Martes.— 1.a rueda: vendedor 180.80 y comprador 180.50.
2.a rueda: vendedor 180 y comprador 179.50.
Miércoles.—1.a rueda: vendedor 179 y comprador 178.50.
2.a rueda: vendedor 179.80 y comprador 179.50.
Jueves. — 1.a rueda: vendedor 179.30 y comprador 179.
2.o rueda: vendedor 180 y comprador 179.50.
Viernes.— 1.a rueda: vendedor 178 y comprador 177.50.
2.a rueda: vendedor 178.70 y comprador 178.50.
Sábado.— 1.a rueda: vendedor 177.50 y comprador 177.

LIBRAS POR ORO DURANTE LA SEMANA

Lunes.—1.a rueda: vendedor 13 y comprador 12.80.
2.a rueda: vendedor 12.90 y comprador 12.80.
Martes.—1.a rueda: vendedor 13 y comprador 12.80.
2.a rueda: vendedor 13 y comprador 12.80.
Miércoles.—1.a rueda: vendedor 13 y comprador 12.90.
2.a rueda: vendedor 13 y comprador 12.90.
Jueves.—1.a rueda: vendedor 12.90 y comprador 12.80.
2.a rueda: vendedor 12.90 y comprador 12.80.
Viernes.— 1.a rueda: vendedor 12.90 y comprador 12.80.
2.a rueda: vendedor 12.90 y comprador 12.80.
Sábado.— 1.a rueda: vendedor 12.90 y comprador 12.80.

LA LIBRA EN DOLARES DURANTE LA SEMANA

Lunes	4.64⅜
Martes	4.63⅝
Miércoles	4.61⅝
Jueves	4.64
Viernes	4.64½
Sábado	4.64⅝

EL ESTAÑO EN LA SEMANA

Lunes: £ 180.5.0 al contado y a £ 181.12.6 a plazo.
Martes: £ 180.0.0 al contado y a £ 181.10.0 a plazo.
Miércoles £ 179.0.0 al contado y a £ 180.10.0 a plazo.
Jueves: £ 179.12.6 al contado y a £ 181.0.0 a plazo.
Viernes: £ 180.17.6 al contado y a £ 182.5.0 a plazo.

El Viernes de la semana anterior cerró a £ 176.15.0 la tonelada al contado y a £ 177.17.6 a plazo y el de la presente a los precios ya indicados. En consecuencia subió £ 4.2.6 al contado y £ 4.7.6 a plazo.

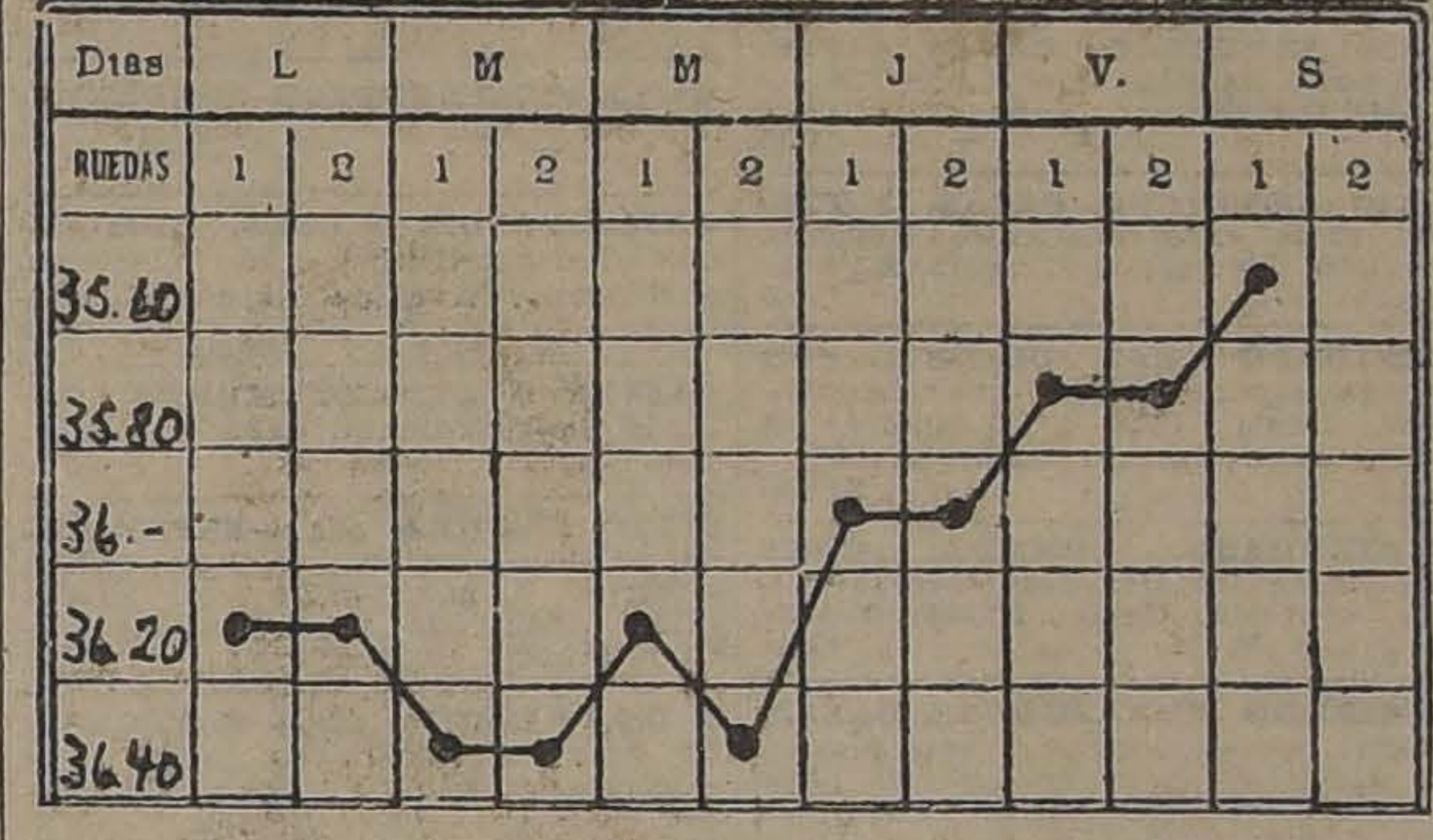

GRAFICO DEL CAMBIO INTERNACIONAL CORRESPONDIENTE AL MOVIMIENTO HABIDO DESDE EL 18 AL 23 DE DICIEMBRE DE 1922

EL COBRE STANDARD DE LA SEMANA

Lunes: £ 64.2.6 al contado y a £ 64.17.6 a plazo.
Martes: £ 64.0.0 al contado y a £ 64.17.6 a plazo.
Miércoles: £ 64.5.0 al contado y a £ 65.2.6 a plazo.
Jueves: £ 64.5.0 al contado y a £ 65.2.6 a plazo.
Viernes: £ 64.5.0 al contado y a £ 65.2.6 a plazo.

El Viernes de la semana anterior cerró a £ 63.10.0 la tonelada al contado y a £ 64.5.0 a plazo y en la presente a los precios ya indicados. En consecuencia, subió 15 chelines al contado y 17 chelines, 6 peniques a plazo.

LA PLATA EN LA SEMANA

Lunes	30 7|16d.
Martes	30 1|2d.
Miércoles	30 3|4d.
Jueves	30 7|8d.
Viernes	30 3|4d.

El Viernes de la semana anterior cerró a 30 15|16d. la onza troy y el de la presente al precio ya indicado. En consecuencia, bajó 13|16d.

FRUTOS DEL PAIS

Sociedad Comercial de Agricultores
—Bandera 262.—Casilla 178.—
Santiago

PRODUCTOS

Trigos

Trigo blanco del centro, los 100 kilos, sin saco, en Providencia, entrega cosecha, 37 pesos.

Trigo florence los 100 kilos, sin saco, en Providencia, entrega cosecha, $ 36.50 a 37.

Trigo candeal fino, los 100 kilos, con saco, en Santiago, listo, $ 39.

Trigo candeal corriente, los 100 kilos, en Santiago, listo, $ 37.50.

Cebadas

Cebada inglesa o chevalier, los 100 kilos, con saco, en línea, entrega cosecha, $ 36 a $ 36.50.

Cebada del país, clase cervecera, los 100 kilos, con saco, en Santiago, sin transacciones.

Cebada del país, clase exportación, los 100 kilos, con saco, en línea, entrega cosecha, $ 23.

Cebada del país, clase forrajera, los cien kilos con saco, en línea, entrega cosecha $ 21.

Harinas

Harina flor primera, los 46 kilos, en Santiago, $ 27.

Harina candeal primera, los 46 kilos, en Santiago, sin transacciones.

Frejoles

Frejoles bayos, los cien kilos, con saco, en línea, $ 53.

Frejoles caballeros, los 100 kilos, con saco, en línea, $ 32.

Frejoles milagros, los 100 kilos, con saco, en línea, $ 40.

Frejoles triguitos, los 100 kilos, con saco, sin transacciones.

Semillas

Semilla de alfalfa, chilena, los 100 kilos, con saco, Santiago, $ 260.

Semilla de trébol rosado, los 46 kilos, con saco, en línea, exportación, $ 105.

Varios

Afrecho, los 100 kilos, con saco, en Santiago, $ 16.

Afrechillo, los 100 kilos, con saco, en Santiago, $ 16.

Carbón de espino, el saco, según calidad, $ 11.50.

Carbón blanco, el saco, según clase, $ 6.50.

Garbanzos, los 100 kilos, con saco, tipo regulares, sin transacciones.

Maíz amarillo, los 100 kilos, con saco, en Santiago, $ 24.50.

Maíz colorado, los 100 kilos, con saco, en Santiago, $ 22.50.

Nueces, los 100 kilos, con saco, sin transacciones.

Papas, los cien kilos, sin transacciones.

Quillay, los 46 kilos, con arpillera nueva, en línea, $ 32.

Lentejas, los 100 kilos, con saco en línea, entrega cosecha, $ 130.

VALOR DE LA £ EN DOLARES

Los cablegramas precedentes de Nueva York, recibidos ayer en los Bancos de esta ciudad, indican las siguientes cotizaciones en oro americano:

Anglo Sud-Americano	—
Chile	4.65
Francés de Chile	4.64⅝
Holandés	—
Londres y Río de la Plata	4.64¼
National City Bank	4.65⅛

BOLSA COMERCIAL DE CHILE

Unica rueda

900 Rafaelitas, Dic. 28, 6.
100 Quilicura, Enero 11, 6 7|8.
5000 Marta, Dic. 28, 2.
100 Rafaelitas, Dic. 28, 6.
900 Fafaelitas, Enero 11, 6.06.
13000 Hip. 8-1 o|o, 97 3|4.
900 Quilicura, Enero 11, 6 7|8.
100 Rafaelitas, Enero 11, 6.06.

S. A. FERIA IZQUIERDO

PRECIOS CORRIENTES DE LA FERIA DE ANIMALES DEL SABADO 23 DE DICIEMBRE

Terneros de pie gordos, 60-90.
Terneros 1 año, 80-110.
Novillos 1 1|3 año mest., 140-170.
Novillos de 2 años, 180-220.
Novillos de 3 años, 230-260.
Novillos de 3 años, 230-260.
Novillos 1|2 gordura, 270-300.
Novillos gordos, 340-360.
Novillos argentinos gordos, 440-460.
Vaquillas 1 1|2 años, 120-150.
Vaquillas 2 años, 170-200.
Vaquillas 3 años, 220-250.
Vacas flacas, 180-200.
Vacas a 1|2 gordura, 240-260.
Vacas gordas, 320-350.
Vacas argentinas gordas, 420-450.
Vacas mest. gordas, 380-420.
Vacas mestizas gordas, 380-420.
Vacas paridas flacas, 280-300.
Vacas par. 1|2 gordura, 380-450.
Torunos gordos, 380-400.
Toros, 420-450.
Bueyes flacos, 250-300.
Bueyes 1|2 gordura, 380-420.
Bueyes gordos, 500-540.
Bueyes de trabajo, 300-340.
Bueyes mest. de trabajo, 350-380.
Bueyes mest. gordos, 550-600.
Corderos, 28-30.

MATADERO PUBLICO

ENCIERRA DE HOY

Ganador Mayor		Ganado Menor	
Bueyes	24	Corderos	1416
Novillos	119	Cerdos	0
Vacas	118	Cabros	44
En vara	39	Terneros	12
Total	309	Total	1472

PRECIOS DE LAS CARNES

		Por kilo		
Carne de buey	1.a	1.25	a	1.30
Id. Id.	2.a	1.10	a	1.20
Id. Id.	3.a	0.60	a	1.00
Carne novillo	1.a	1.24	a	1.28
Id. Id.	2.a	1.10	a	1.20
Id. Id.	3.a	0.60	a	1.00
Carne vaca	1.a	1.25	a	1.28
Id. Id.	2.a	1.10	a	1.20
Id. Id.	3.a	0.60	a	1.00
Carne cerdo	1.a	1.50		
Id. id.	2.a	1.20	a	1.40
Id. id.	3.a	0.60	a	0.80
Carne oveja	1.a	1.00		
Id. Id.	2.a	0.80	a	0.90
Id. Id.	3.a	0.40	a	0.60
Carne cabro	no	hubo		
Carne cerdo	1.a	1.80		
Id. id.	2.a	1.60	a	1.70
Id id.	3.a	1.30	a	1.40
Grasa en rama		1.30	a	1.45
Sebo de ovejuno		0.90	a	1.00
Cuero de buey		1.35		
Id. Id. novillo		1.45		
Id. Id. vaca		1.55		
Id. Id. ovejuno docena	$	36.00	a	60.00

REVISTA COMERCIAL DE PRODUCTOS Y FRUTOS DEL PAIS

(Especial para "La Nación" de Santiago)

El mercado continúa interesado en comprar nuestros productos a precios razonables; son muchos los negocios que fracasan debido a las altas ideas de precio que tienen los tenedores y productores, siempre confiados en que éstos deberán seguir subiendo. La tendencia del cambio se muestra más bien al alza debido a las numerosas ventas de salitre efectuadas últimamente, lo que traería como consecuencia la baja de sus ofertas por comprar productos de parte de la exportación.

Los productos de mayor movimiento en la semana han sido las lentejas, quillay y pasto.

PRECIOS POR LOS CIEN KILOS

Afrecho.—El mercado de afrecho continúa sin variación a $ 16.00 los 100 kilos en puertos de embarques. Debemos anotar unos embarques efectuados en las semanas anteriores por Talcahuano con destino a Callao, donde fueron 1,533 sacos por el vapor "La Paz" y 1,534 sacos por el "Kenuta". Por este último vapor se embarcaron 2,000 sacos de afrechillo para Liverpool.

Avena.—Se han efectuado algunas transacciones de avena, cuyos precios han sido de $ 21.00 y $ 21 50 los 100 kilos bordo Talcahuano. El vapor Ortega, recibió 6,463 sacos para Liverpool. Cotizo: $ 21.50 los 100 kilos bordo Talcahuano.

Algarrobilla.—No se han efectuado aún transacciones en Algarrobilla porque la cosecha aún no ha salido, viene algo atrasada; pero en general se estima que su producción será muy buena y su calidad de primera.

Alpiste.—Se ofrecen partidas de alpiste de la nueva cosecha de la zona del norte a los precios de $ 95.00 los 100 kilos con entrega en la cosecha. No se conocen transacciones.

Arvejas.—No hay existencias de arvejas disponibles; pero comienza a ofrecerse con entregas en la cosecha, puestas en Talcahuano. Los precios aún no se pueden indicar con fijesa; pero éstos no pueden ser superiores a $ 45.00 los 100 kilos, bordo puertos de embarques, tratándose de calidad, garantidad, sin bruccos, tipo exportación. Igual observación por las arvejas grano de oro.

Cebada.—Los precios de la cebada han aflojado; se ofrece tipo forrajera al precio de $ 23.00 los 100 kilos en puertos en embarques y por clase tipo de exportación al precio de $ 25.00 los 100 kilos. Próximamente entrará la nueva cosecha, que se ofrece vender en procedencias a $ 20.00 los 100 kilos con saco. Se embarcaron en Valparaíso en el vapor "Ballena" 278 sacos para Hull, en el "Helder", 4,550 sacos para Liverpool y por el "Huasco" 100 sacos para Salaverry.

La cebada chevalier se ofrece vender en procedencia para la cosecha a $ 30.00 los 100 kilos.

Cera.—Hay pocas existencias disponibles, los precios se mantienen a $ 400 los 100 kilos neto en puertos de embarques. No se conocen embarques.

Charqui.—Se ofrece el charqui de la nueva cosecha. Cotizo: charqui de caballo $ 75.00 los 46 kilos. Se embarcaron 30 bultos de charqui para el Callao por el vapor "Huasco".

Coquitos de Palma.—Pronto entrará la nueva cosecha de coquitos de palma, transacciones en procedencias, $ 100.00 los 100 kilos.

Descarozados.—No se conocen embarques y existencias disponibles que reunan las condiciones; para la exportación se terminaron. Hay que esperar la nueva cosecha para disponer nuevamente de existencias.

Frejoles.—Muy flojo se ha mantenido el mercado de frejoles blancos para la exportación, con preferencia los caballeros que han bajado a $ 32.00 los 100 kilos en procedencias con poco interés por comprar. Se ofrece en Valparaíso por cantidades a $ 40.00 los 100 kilos sin interesado. Los frejoles milagros se ofrecen a $ 43.00 los 100 kilos en línea; pero la exportación no puede pagar un precio superior a este puesto en los puertos de embarques. Los triguitos cotizo $ 42.00 los 100 kilos. Hay pocas existencias de este fréjol. Los de color están firmes a $ 60.00 los 100 kilos. Por Talcahuano se embarcarán por el vapor "Helder" 449 sacos para el Havre. Este ha sido el embarque más importante, pues por Valparaíso sólo han salido por lotes de 80 sacos para Balboa y Colón.

Garbanzos.—No hay interés por comprar. Los regulares se ofrecen a $ 75.00 los 100 kilos y los grandes a $ 100.00. Las existencias disponibles son muy reducidas.

Higos.—Las existencias de higos se han terminado todas en vista que llegaron últimamente importantes órdenes del extranjero que compraron todas las partidas disponibles y que eran considerables. Pronto estrarán las brevas secas al mercado que podrá suplir la falta de los higos. Por el vapor "Deperes" se embarcaron para San Francisco de California 156 sacos, para San Pedro, 100 sacos, para Seattle, 400 sacos. Cotizo: $ 65.00 los 100 kilos.

Harinas.—Los precios por la harina se mantienen alrededor de $ 28.00 quintal en bodega Valparaíso. Pronto dispondrán los molineros de trigo nuevo, para efectuar la molienda. En las últimas semanas se han embarcado por Talcahuano algunas importantes partidas con destino a Bolivia vía Antofagasta. Por el vapor "La Paz" fueron 6,440 bultos, por el "Renaico" 2,000 y por el "Cachapoal", 3,500 bultos lo que hace un total de 11,940 bultos.

Huesillos. — Ha habido un buen movimiento de huesillos en este último tiempo los precios fluctúan hoy día alrededor de $ 40.00 por los 100 kilos por la clase del centro. Los tenedores del norte pretenden por sus huesillos de Ovalle y Elqui precio muy superiores; por los colorados de Elqui $ 53.00 los 100 kilos y por los blancos $ 68.00 los 100 kilos bordo Valparaíso. No se conocen transacciones a estos precios.

Lana merino.—Las fábricas nacionales siguen comprando lana de esquila y se han efectuado transacciones a $ 300.00 los 100 kilos en Santiago. Se han efectuado algunos embarques de esta lana para Amberes por Talcahuano donde han ido por el "La Paz" 21 fardos y por el "Helder" 181 fardos.

Lentejas.—Este productoes el que ha estado más anarquizado de todos en la semana; la exportación había demostrado interés por comprar a buenos precios y trajo el convencimiento a los productores que los precios continuarían subiendo y se han mantenido firmes en sus precios. Según noticias de las zonas productoras alcanzaron a transarse al precio de $ 150.00 los 100 kilos; pero estos precios no pueden haberlos pagado la exportación, y como consecuencia estas cotizaciones no pudieron mantenerse y han debido bajar. Los precios actuales son de $ 125.00 a $ 130.00 los 100 kilos en procedencia. Si el cambio continua mejorando, los precios tendrán que seguir bajando.

El mercado de Buenos Aires que se había interesado por comprar, ha suspendido sus órdenes de compra, pues ha recibido de Puerto Alegre, Brasil la cantidad de 6,840 sacos llenando así las necesidades de ese mercado. Buenos Aires no ofrece pagar un precio superior actualmente de $ 100.00 por los 100 kilos.

Miel de abejas.—Las existencias son muy pequeñas, y las partidas que se han exportado en la semana se han reunido comprando por pequeños lotes.

El vapor "Laurel Branch" lleva 36 barrilles para Liverpool, el "Helder" 133 barriles para Amberes y 104 para el Havre. Los precios se mantienen firmes a $ 90.00 los 100 kilos neto.

Maíz.—Se ofrecen de Melipilla al precio de $ 24.00 los 100 kilos en Melipilla por la clase amarillo sin interesados. El colorado transacciones a $ 24.00 los 100 kilos bordo San Antonio. En Valparaíso los precios están anarquisados entre $ 25.00 y $ 27.00 los 100 kilos por clase amarillo.

Semilla de linaza.—Hay interés por comprar semilla de linaza. Los precios fluctúan alrededor de 70.00 los 100 kilos.

Papas.—Los precios de la papa se mantiene a $ 23.00 y $ 24.00 por saco en Barón. A medida que entre la nueva cosecha los precios seguirán aflojando.

Pasas.—Hay buenas existencias de pasas de Elqui que se ofrece al precio de $ 40.00 el bulto de 68 libras puesto a bordo Coquimbo con transacciones a estos precios. Las pasas de Huasco con 100 libras neto se ofrece al precio de $ 100.00. Embarques de importancia para la explotación no se conocen, sólo salen pequeños lotes que llevan los pacotilleros a los países vecinos.

Pasto.—Este forraje ha tenido un gran movimiento en la semana, pues está entrando el pasto nuevo de primer corte. Los precios que desean obtener los productores por su pasto es de 7c|. por el kilo en estaciones de procedencias por el 1.o y 2.o corte; pero el mercado no ofrece un precio superior de 6 1|2 c|. por la cosecha.

El vapor "Depere", lleva 800 fardos para Balboa y el "Huasco" 2,000 Para Cristóbal el "Huasco" recibió 300 fardos. Estos son los embarques efectuados para el extranjero.

Quillay.—No se conocen embarques de quillay, se han efectuado numerosas transacciones de quillay con entrega en la cosecha, es decir en el mes y Enero a los precios de $ 65.00 los 100 kilos.

Semilla de trébol.—No se conocen embarques por la semilla de trébol, el mercado está muy flojo, hay poco interés por comprar, dándose como motivo único los altos precios que los tenedores desean obtener y que la exportación no puede pagar. Cotizo: $ 250.00 los 100 kilos.

Semilla de alfalfa.—El precio por la semilla de alfalfa es de $ 220.00 los 100 kilos en Valparaíso y Santiago. Las existencias actuales van decreciendo, y se estima que su precio se mantedrá firme, a causa de las pérdidas que sufrirán las cosechas en la zona de Huasco de donde viene la semilla más apreciado para su siembra.

Semilla mostaza. — No hay existencias disponibles. Hay interés por comprar sin poder llenar las órdenes.

Trigo blanco.—En Santiago se cotiza el trigo blanco con entrega inmediata a $ 42.00 los 100 kilos y para la cosecha se ofrece a $ 38.00 los 100 kilos. En el sur su cotización actual es de $ 33.00.

Trigo candeal.—Están comenzando a ofrecerse el trigo candeal de la nueva cosecha. El mercado aún no se manifiesta. Cotizo $ 40.00 los 100 kilos.

Trigo Moté.—Ofrecido a $ 65.00 los 100 kilos.

EXPORTACION

Embarques efectuados por Valparaíso:

Afrecho 363 sacos por el "Depere", para Balboa.
Arvejitas, 50 cajones por el "Huasco" para el Callao.
Cebada, 278 sacos por el "Ballena", para Hull.
450 sacos el "Helder", para Liverpool.
500 sacos por el "Huasco" para Salaverry.
Ciruelas, 30 bultos por el "Huasco", para Mollendo.
10 bultos por el "Huasco", para Callao.
Duraznos, 100 cajones por el "Cachapoal", para Callao.
Frutas secas, 100 sacos por el "Depere", para San Francisco.
400 sacos por el "Depere", para San Pedro (California).
Frejoles, 80 sacos por el "Depere", para Balboa.
70 sacos por el "Husco" para Colón.
45 sacos por el "Huasco", para Balboa.
Frutas, 18 cajones de fruta para Mollendo.
Garbanzos, 10 sacos por el "Huasco" para Balboa.
Galleta y confites, 32 cajones por el 'Huasco", para Mollendo.
Huesillos, 50 sacos por el 'Husco", para Callao.
Pasta de tomates, 50 cajones por el 'Cachapoal", para Callao.
27 barriles por el "Huasco", para Balboa.
Papas, 150 sacos por el "Cachapoal", para Pimentel.
Pasto, 800 fardos por el "Depere", para Balboa.
300 fardos por el 'Huasco', para Cristóbal.
2,000 fardos por el "Huasco", para Balboa.
Pasas, 10 bultos por el "Depere", para Balboa.
5 bultos por el "Huasco", para Balboa.
Quillay, 10 bultos por el "Huasco", para Callao.
4 bultos por el "Cachapoal", para Pisco.
Vino, 8 bultos por el "Ginyu Maru" para Yugohama.
4 bultos por el "Huasco", para Balboa.
63 barriles por el "Huasco", para Balboa.
25 cajones por el "Huasco", para Balboa.

EMBARQUES EFECTUADOS POR TALCAHUANO

Afrecho, 1,533 sacos por el "La Paz", para Callao.
1,534 sacos por el "Kenuta", para Callao.
Afrechillo, 2,000 sacos por el "Kenuta", para Liverpool.
Avena, 6,463 sacos por el "Ortega", para Liverpool.
1,740 sacos por e"Kenuta", para Liverpool.
Harinas, 6,440 bultos por el "La Paz", para Bolivia vía Arica.
2,000 bultos por el "Renaico", para Bolivia vía Arica.
3,500 bultos por el "Cachapoal", para Bolivia, vía Arica.
Lana, 21 fardos por el "La Paz", para Amberes.
181 fardos por el "Helder", para Amberes.
Miel de abejas, 36 barriles por el "Laurel Branch", para Liverpool.
133 barriles por el 'Helder" para Amberes.
104 barriles por el "Helder", para Havre.
Frejoles, 449 sacos por el "Helder", para el Havre.
Maderas, 90 bultos por el "Ortega", para Mollendo.
Semilla pasto, 86 sacos por el "Ortega", para Liverpool.
Trigo centeno", 806 sacos por el "Laurel Branch", para Liverpool.

AGUSTIN GAZITUA,
Corredor de Comercio y Productos del país. Blanco 944. Valparaíso.
Valparaíso, 22 de Diciembre 1922.

PARA
MADERAS
muy secas de Raulí, Lingue, Laurel y Alamo
LA BARRACA
"AMBOS MUNDOS"

Roble en todos los largos y dimensiones
CONSULTEN PRECIOS
Av. La Paz 340-Teléf. Ing. 2969
LACAMARA y Cía.

AVISOS ECONOMICOS

En los avisos de la Sección "ANIMALES" que se recibirán hoy Domingo para publicarse mañana Lunes, la palabra valdrá CINCO CENTAVOS

Imprenta "Echeverría"

San Diego 1233.—Teléfono 23 (Matadero)

Trabajos rápidos y económicos.

Libretas y cuadernos por mayor y menor.—Artículos para escritorio. Se atienden pedidos de provincias.

Descuentos a los comerciantes.

AGENCIA DE "LA NACION"

Avisos y suscripciones hasta las

AVICULTURA Y CULTIVOS

ARBOLES DE PASCUA, VENDE Jardín Primavera, Avda. Macul, Ñuñoa. 24-D

ARBOLES DE PASCUA, VENDE Jardín Vicuña Mackenna 4. 25-D.

GALLINAS GORDAS Y NUEVAS, vendo. Vera 455. Recoleta.

AUTOMOVILES Y CARRUAJES

ESCUELA PRACTICA DE CHAUFFEURS-mecánicos, cursos rápidos, enseñanza por sus dueños, varias marcas. Vicuña Mackenna 386. 4—M—1923

VENDESE AUTOMOVIL MARMON turismo, siete asientos, recién refaccionado. W. R. Judson, edificio Ariztía, 10.o piso. 27-D

AUTOMOVIL PARTICULAR SE arrienda para visitas, casamientos. Tratar, Pedregal 275, en las mañanas. 24-D.

AUTO KING TURISMO, SIETE asiento, 3 meses uso, perfecto estado, muy elegante, vendo de ocasión por ausentarme. Casilla 1822. 24-D.

¡¡TAQUIGRAFOS!! ¡¡MECANOGRAFOS!!, especiales comercio, prepara Academia "Pitman". Profesorado titulado. Maule 1075. 20-E

COMPRO AUTOMOVIL SEIS CILINDROS, siete asientos. Pago contado. Datos completos: Roberto Riquelme. Correo Central. D-24

FORD EN BUEN ESTADO SE vende. Diez de Julio 440. 26-D.

VENDO AUTO FORD GARANTIDO. Carrión 1608. 24-D

CAMION CON ARNES, VENDO. Cueto 1242. 24-D.

AUTOMOVIL DE GRAN OCASION se vende muy barato. Cinco neumáticos. Tratar y verlo con Valle Hermanos. Morandé 640. 24-D.

FORD VENDO. CAMPO DE MARTE 47. 27-D

CAMION FORD, DE UNA TONELADA con carrocería en perfecto estado vendo de ocasión. Verlo y tratar: Purísima 154. D-25

AUTOMOVIL DODGE, VENDO. Delicias 952. 25-D

SE VENDE DE OCASION UN AUTO Ford, con carrocería Sport, y Camión marca "Oldsmóbile". Se vende cuadros pintura. Delicias, esquina Dieciocho. 24-D

VENDO OCASION NEUMATICOS 34 x 4 1|2, poco uso. Lastarria 345. 27-D

COMPRO BUEN AUTOMOVIL. — Echaurren 162. 25-D

FORD DE OCASION, EN BUEN estado, vendo. Verlo y tratar: Gay 1732. 25-D

AUTO CERRADO, CADILLAC O Hudson compro, garantido. Ofertas: Teatinos 86. d-24

RENAULT, CERRADO, SCRIPPS, Dodge, Paige, etc., vendemos. Miraflores 269. 26-d

FORD PARTICULAR CON PARTIDA eléctrica, vendo. Vicuña Mackenna 966.

ASIENTOS DE AUTO, DELANTERO cualquier estado, compro. Lira 143.

CAMION HUDFORD, MOTOR GARANTIDO hilo sin fin $ 4,800, de 2 1|2 toneladas, verlo: Martes, Bulnes 3-B. D—25

MODERNO AUTOMOVIL TURISMO, siete asientos, perfecto estado, regálase: $ 4,000. Erasmo Escala 2105. 25-D

2 FAROLES DE VICTORIA, ARNÉS de carretela, sillas inglesas, buen camión 2 ruedas, rico caballo tiro sólo, vendo. Av. Matta 1456. d-25

MOTOCICLETA INDIAN DOS CILINDROS de ocasión vendo. Maule 1080 3 d-25

CARRETELA, BREACK LIVIANO, aperado deseo tomar en arriendo por meses. Escribir: Monzon Echepare, San Pablo 3229.

OCASION VENDO BICICLETA GORICKE de carrera. Gálvez 249. Casa 23.

OCASION SE VENDE BUENA CARRETELA con dos ricos caballos 1,600 pesos. Tratar y verla Domingo y Lunes. 5 de Abril N.o 3549. D—25

BICICLETA, VENDO, EN BUEN estado. Mapocho 1206 llegar Morandé. 25-d

GRAN OCASION: SE VENDE UN victoria bardeaux, con una linda pareja de caballos, arneses y librea. Lillo 887.

COCHE 2 RUEDAS, INCONCLUSO, de ocasión, y fuelle, se vende. Aldunate 496. 26-D

BICICLETAS TENGO SURTIDO permanente de las mejores marcas, en todos portes, especialmente para señoritas. Tengo desde cien pesos. Brasil 15. 31-D.

BICICLETAS, BUENAS MARCAS, tengo surtido constantemente en todas clases y portes especialmente para señoritas y niños. Hago reparaciones de bicicletas en general.— Vendo toda clase de accesorios. — Arriendo bicicletas. Brasil 15. San Diego 927. Diez de Julio 367. 31-D.

DOS COCHECITOS APERADOS. con caballo, seis asientos, vendo. Capitán Orella 106. 26-D

COCHE, BUENO, FIRME Y LIVIANO, con arneses, vendo en $ 1,500, seis personas o nueve. Jofré 24. 25-D

CARRETELA VENDO. AVENIDA Matta 332. Carnicería. 24-D.

COMPRO UNA VICTROLA, CASILLERO 49-A. 25-D

VENDO CARRETELA FIRME CON caballo tiro solo. Avenida Matta 877. 24-D.

CARRETELA BUENA, FIRME CON eje del 55 importado, vendo. Erasmo Escala 2927. 24-D

CARRETELA APERADA CON CABALLO de tiro solo en muy buen estado, vendo de ocasión. Carrocería López. Av. Cóndell N.o 731. D-24

VENDO CARRETON VINERO DE reparto casi sin uso, de ocasión.— Pedro Valdivia N.o 3000. 27-D.

VENDO CARRETONCITO Y CABALLO a prueba. Salvador 1863. 25-D.

CARRITOS DE MANO SE VENDEN de ocasión. Moneda 2379. 25-D

VENDO UNA O MAS VICTORIAS, Cochrane 1479. d-28

SOBRESALIENTE VICTORIA PARTICULAR, tapiz plomo, vendo. Av. Matta 1456. d-25

ARRIENDOS (Necesitan)

CASITA CENTRAL 5 A 6 PIEZAS, con luz eléctrica, necesito para 1.o Enero. Dirigirse: J. T. Casilla 2734. D-24

PIEZA AMOBLADA, PUERTA INDEPENDIENTE, tomo en arriendo para Enero. Oferta por carta: C. Layon S., Romero 2538. 24-D.

BARRIO MATTA, CERCANO AL 1100 de Carmen, necesito arrendar casita. No importa tenga pocas piezas con tal tenga pieza para baño y patio. Hasta $ 200.—A. Gómez. Carmen 1157. 24-D

CABALLERO SERIO NECESITA pieza casa respeto, poca familia; prefiero señora viuda. Escribir: Correo Central. Viajero.

NECESITO ARRENDAR CASAquinta o chalet ,sin muebles, en el barrio alto, por larga temporada. Vergara 396. 26-D

ARRIENDOS (Ofrecen)

SE ARRIENDAN CASITAS NUEVAS para 1.o Enero a familias honorables, 3 piezas, 2 de servicio, baños, patio a $ 100, 110, 120, con luz eléctrica. Maule 958. 24-D.

$ 140 ARRIENDO CASA, 4 PIEZAS y cocina. Calle Aldunate 724. 27-D

CASA ESPLENDIDA, EN BAJOS se arrienda, Dieciocho 196 esq. Olivares, buenos departamentos, instalación de baños, luz eléctrica, hall, garage. Verla, de 2 a 6. 24-D

$ 96, 98, 103, INCLUYENDO CONSUMO de luz eléctrica y agua, arriéndase casas aseadas en cité higiénica, a tres cuadras del centro, en San Francisco 328. 25-D

$ 100 ARRIENDO CASA QUINTA en Cerro Navia, por contrato. Tratar: Lord Cochrane 265, de 11 A. M. a 4. 25-D

ARRIENDO MATUCANA 72 CASA seis piezas moderna, canon $ 280, desde 1.o Enero. Otra altos en 150. Tratar, de 2 a 8. Matucana 62. 24-D.

HUERFANOS 2319, CASA ALTOS, catorce piezas. Arriendo $ 500. Verla: de 2 a 5 P. M. Tratar: Cochrane 252. 24-D

575 PESOS, ARRIENDO ALTOS modernos, elegantes, central, cómodos. Ver y tratar: San Isidro 39. D-24

ARRIENDO ESPLENDIDO LOCAL para industria, con gran galpón y 1,600 metros cuadrados de terreno. Tiene grandes estanques que pueden servir para fraguar artefactos de cemento. En calle Maipú 66. D-24

$ 150 ARRIENDASE, LINCOYAN 2760, inmediato Bascuñán, seis piezas, servicio, patios. 24-D

AV. IRARRAZAVAL 510 ESQUINA Condell, arriéndase cómoda casa con 9 piezas y gran quinta toda plantada. Verla a toda hora. 26-D

ARRIENDO ESPLENDIDA CASA 9 piezas, luz eléctrica. Loreto 339. D-24

SAN BERNARDO, FREIRE 360, arriéndase casa ocho piezas, dos patios, luz eléctrica, dos cuadras plaza. 24-D

ARRIENDASE SANTA ISABEL 243, casa nueva $ 200. Tratar: Bellavista 0150. 24-D

EN CALLE ACONCAGUA N.o 1222 se arrienda casa. Tratar: con su dueño. Recoleta 1155. 25-d

ARRIENDO CASA DE ALTOS, RECIÉN pintada y empapelada, calle de San Diego 975. Tiene 3 balcones a la calle, luz eléctrica, hall, 5 habitaciones y además piezas de servidumbre, cocina y baño. Llaves y tratar, calle de Gálvez 940. 24-D.

SE ARRIENDA DEPARTAMENTO amoblado en Llolleo. Tratar, Martínez Hermanos. 25-D.

$ 260 ARRIENDO CASA SERRANO 387, cinco piezas, gas, electricidad, aseada. Tratar, San Francisco 359. 24-D.

EN $ 300 ARRIENDO ESPLENDIDOS altos siete piezas fuera de servicio, gas y luz eléctrica. Benavente 686. 26-D.

$ 325 ALTOS INMEDIATOS CARRERA y Alameda. Carrera 208. 25-D.

ARRIENDO CASA CAL Y LADRILLO. Lira 942. 26-D.

LOCAL ARRIENDO PARA INDUSTRIA, tiene habitación, luz, alcantarillado. Jofré 24. 28-D

ARRIENDO DEPARTAMENTO.— Arauco 992. $ 85. 25-D

ARRIENDASE CASA. DELICIAS 273, recién refaccionada. Verla: 9-6

ARRIENDO ALTOS CENTRALES, siete piezas, 250 pesos, cuatro piezas. 160 pesos. Santa Rosa 449. 25-D

ARRIENDASE CASA ALTOS, CINCO piezas, luz eléctrica, $ 155. Esperanza 363. 26-D

$ 73 CASITA TRES PIEZAS Y servicios. Dardignac 176.

SE ARRIENDAN CASA, 5 PIEZAS, 150 pesos. Santa Rosa y L. Prado. 27-D

HAGA USTED ARREGLAR SU casa. Empapelados, pintura, lavados. Presupuestos gratis. Gálvez 108.

DEPARTAMENTO CENTRAL, DOS piezas, servicios, casa honorable, ofrécese. Dávila 934. 25-D

ARRIENDO CASA CAL Y LADRILLO. Lira 942. 26-D

ARRIENDO ESPLENDIDOS ALTOS, en Molina 154. 26-D

EN CASA HONORABLE ARRIENDASE buena pieza amoblada, con o sin pensión. Santa Rosa 356. 26-D

NECESITO EMPLEADA PRACTICA casa pensión y buena cocinera. San Francisco N.o 259. D-24

ARRIENDO EN CASA QUINTA DEPARTAMENTO de seis piezas. Lo Negrete. Independencia 3084. D-27

$ 300 ALTOS ESPLENDIDOS arriendo. Maestranza 849-A. D-24

ARRIENDANSE CASAS RICHARD 1016. D-25

SAN DIEGO 79, UN PASO DEL centro, arriendo piezas con pensión. 26-D

$ 50, PIEZA AMOBLADA. SERRANO 166. 24-D

ARRIENDO UN DEPARTAMENTO muy central a la calle. Serrano 92. 25-D

ARRIENDASE ALMACEN MUY Comercial. San Pablo 2462. d-24

ARRIENDO DEPARTAMENTO grande. Maipú 1207. d-24

SE ARRIENDAN CASITAS DE 2 piezas, con todo servicio, independiente. Huemul 1939. 26-D

ARRIENDO LOCAL CUALQUIER negocio. Lingue 818. D-25

DEPARTAMENTO CALLE, ENTRADA independiente, confort, luz, baño, arriéndase. Compañía 1615. 25-D

$ 9, 13, 16, 25, SEMANALES, arriendo casitas. Chiloé 1740. 24-D

$ 150 ARRIENDO CASAS, 4 PIEZAS, calle San Ignacio frente Escuela Militar. Tratar: Aldunate 724. 27-D

$ 110 ARRIENDO CASAS, 3 PIEZAS, patio grande, calle Herboso, próximo Dieciocho. Tratar: Aldunate 724. 27-D

ARRIENDO GRAN CHALET, CON garage independiente, Avenida Manuel Montt 1836, 2 1|2 cuadras de Irarrázaval. Tratar: Cochrane 568. 24—D

ARRIENDASE COMODA CASA amoblada, Grajales 2340, casi esquina República. Canon $ 650. Tratar de 2 a 6 P. M. D-24

ARRIENDO MUY BUENAS CASAS, central, aseadas, cinco y seis piezas, luz eléctrica, gas, apropiadas para familias extranjeras. Llaves y tratar: Amunátegui 870, de 9 a 11 y de 2 a 5. D-29

SE ARRIENDAN PIEZAS CON O sin muebles. Esmeralda 636. 24-D.

CASAS MODERNAS, CONFORTABLES, recién edificadas. Llaves: Agustinas norte-oriente Riquelme. 28-D

ARRIENDO CASA PARA FEBRERO. E. Ramírez 739. Tratar: San Diego 1118. D—24

ARRIENDO GRAN LOCAL PARA Bodegas, industrias. San Diego 796. 31-D

DOS PIEZAS AMOBLADAS Y COCINA a gas, arriéndase a matrimonio sin niños. Tocornal 340. 25-D

$ 300 ARRENDAMOS EN CALLE Compañía, local muy central, para oficina o negocio. — Compañía 1290.

ARRIENDASE EN ALMIRANTE Barroso 656, elegante casa en altos, 8 piezas, hall y galerías de vidrio, canon: mensual: $ 450. Tratar: Alfredo Ferrán. Teatinos 333.

ARRIENDO CASA, CUATRO PIEZAS, dependencias, luz eléctrica. Maruri 1070, tratar: Caupolicán 931. 23-d

DOS PIEZAS BALCON, CON BAÑO a matrimonios sólos honorables, Santa Victoria 387. 25-d

BUEN DEPARTAMENTO ARRIENDO. Matucana 68 A. 26-d

ARRIENDO BUENA PIEZA, BALCÓN calle, persona sola, San Martín 945. 25-d

ARRIENDASE UN COMODO Y BONITO departamento. Santa Rosa 236 (altos). 23-d

SE ARRIENDA CASA CENTRAL, barata: Tratar: Brasil 35. 26-d

SE ARRIENDA PIEZA AMOBLADA con vista al Parque Forestal a matrimonio sin hijos o caballero sólo en casa honorable. Luz eléctrica y baño. Santo Domingo 508. 25-d

ARRIENDO LOCAL PARA INDUSTRIA, garage, tiene piezas, arriendo. Casilla 2100.

ARRIENDO LA CASA SAN IGNACIO 1110, Avenida Matta 1470, y buen local para industria, con almacén. d-25

VENDO CARNICERIA BUENA SITUACIÓN. Pinto N.o 1599.

ARRIENDA DEPARTAMENTO tres piezas en bajos, balcones a la calle a matrimonio extranjero. Monjitas 367.

ARRIENDASE POR ENERO, FEBRERO, casa altos, 4 piezas y servicios. Maipú 118.

SE ARRIENDA ESPLENDIDA ESQUINA edificio nuevo con luz eléctrica. Avenida José M. Infante esquina Horacio Fabres. Tratar: N.o 979, Providencia. D-24

ARRIENDO CASA - HABITACION Alameda esq. Matucana 6, barata. D-25

SE ARRIENDAN DOS PIEZAS A la calle. Purísima 178. 24-D.

ARRIENDASE CASA 7 DEPARTAMENTOS, 2 patios, dependencias. Alonso Ovalle 860. 25-D.

$ 300 ARRIENDASE ESPLENDIDA casa en altos, diez piezas, gas, luz eléctrica, gran galería, hermosa. Cerro San Cristóbal. Verla y tratar: Av. Rosario 480. 24-D.

SE ARRIENDAN CASITAS NUEVAS para 1.o Enero a familias honorables, 3 piezas, 2 de servicio, baños, patio a $ 100, 110, 120, con luz eléctrica. Maule 958. 24-D

ARRIENDASE LOS BAJOS DE UN chalet, Av. Leopoldo 1876, a una cuadra antes de M. Montt y a una cuadra de Irarrázaval, por carros Ñuñoa o Macul. 24-D

ARRIENDASE GRAN LOCAL, MUY comercial, pleno centro. 25-D.

DEPARTAMENTO GRANDE arriendo. San Francisco 485. 24-D.

CASA DE FAMILIA ARRIENDA pieza amoblada. Echaurren 40. 25-D

COMODAS PIEZAS, LUZ ELECTRICA, arriéndase. Lacunza 1496. 24-D

ARRIENDASE ALTOS CITE YUNGAY. San Pablo 2849, siete piezas, hall, luz eléctrica. Tratar: casa 5. 24-D

DEPARTAMENTO DOS PIEZAS CON o sin muebles, se arrienda en Llolleo. Tratar con Víctor Pérez. Datos en ésta: San Francisco 851. D-24

ARRIENDASE CASITAS DE $ 70 A $ 80. Cité, San Pablo 2460. d-24

ARRIENDASE LA CASA GENERAL Velásquez 117. O—25

ARRIENDO ESPLENDIDA ESQUINA, San Diego 1801, inmejorable situación, especial para bazares, agencias, zapaterías, paqueterías, etc. Tratar: San Diego 1835. D-24

ARRIENDO TRES ESPLENDIDAS casas: una San Diego 1815; Ñuble 1128, altos; Ñuble 1124, bajos. Casas recién construídas, galería vidrios, balcones a la calle. Tratar: San Diego 1835. D-24

$ 270 ARRIENDO ALTOS OCHO piezas, hall grande, con patio, jardín. Hago contrato. Compañía 2885. D-24

$ 550 ARRIENDO CASA GRANDE bajos 15 piezas, hall, 2 patios, fuera servicio. Huérfanos 2428. Tratar: Santo Domingo 1066.

ARRIENDO CHALET NUEVO AMOBLADO, todo confort, tiene jardín, situación Siglo XX frente Cerro San Cristóbal. Carro una cuadra. Más informes: J. B., Casilla 920.

ARRIENDO BUENA PIEZA BARRIO Matta - San Diego, con luz 40 pesos, otra esta casa. Andres Bello 458.

ARRIENDO 240 PESOS HEMOSA casa estucada, seis habitaciones, con lindas lámparas eléctricas, subterráneo, cuarto de baño y servicio. Rogelio Ugarte 1167, entre Lira y Maestranza. Tratar Romero 3062. Llaves: Avenida Matta 135. D—25

ARRIENDO DOS PIEZAS A CABALLEROS o jóvenes. Antonio Varas 91. D—25

$ 100 ESPLENDIDO DEPARTAMENTO, balcón, cocina, luz. San Diego 854. B.

CASITAS SEIS PIEZAS, HIGIENICAS, independientes, luz eléctrica, arriéndase. Avenida España 62, interior. 25-D

CASITA O DEPARTAMENTO, ENTRADA independiente, caballero solo. Escribir: Root 564. 25-D

$ 195, PADURA 561.—ESPLENDIDA casa-habitación en altos. Luz eléctrica y gas. Patio con puerta falsa, apropiado para guardar coche. Tratar: Padura 599.

$ 180, PADURA 569.—ESPLENDIDA casa habitación en altos. Luz eléctrica y gas. Edificio moderno. Carros N.o 17 (Av. España), a una cuadra de la casa. Tratar: Padura 569. 26-D

$ 220, CUMMING 818.—ESPLENDIDA casa-habitación en bajos. Luz eléctrica. Tratar: San Pablo 2321. 26-D

$ 100, CUMMING 825.—LOCAL PARA negocio.—Edificio moderno y de reciente construcción. Barrio muy comercial. Tratar: San Pablo 2321. 26-D

$ 550, SAN PABLO 2295, ESQUINA de Cumming.—Extenso local apropiado para cualquiera clase de negocio. Edificio moderno y recién construído; barrio netamente comercial.—Tratar: San Pablo 2321. 26-D

ARRIENDASE CASA. COPIAPO 374.

ARRIENDANSE CASAS BARATAS, poca familia. Victoria 735. Tratar: Santa Rosa 1399. 26-D

ARRIENDASE CASA SEIS PIEZAS. Blanco Encalada 2867.

$ 270, ARRIENDO BAJOS FLAMANTES, seis piezas, fuera servicios; gas, luz eléctrica. Maturana 777.

$ 330, ARRIENDASE ALTOS CÓMODOS, elegantes. Carmen 201. Tratar: Avenida España 338. 26-D

$ 480, ARRIENDASE CASA EN bajos, nueva, cómoda, hall, siete piezas fuera servicio. Riquelme 726.

ARRIENDASE, DEPARTAMENTO, señora o matrimonio sólo. San Francisco 1278.

ALHAJAS

¡¡NOVIOS!! ARGOLLAS ORO, 18 a 14 quilates, ofrece Relojería Sportman, $ 30, San Diego 780. Sucursal: San Diego 1523. 2-Enero

ACCIONES Y BONOS

COMPRO POLIZAS DE LA PROVIDENCIA. Manuel Rodríguez 647. 25-d

ANIMALES

DE OCASION VENDO LINDA YEGUA de tiro solo y montura. Manuel Montt 2249. 24-D

VENDO GATITOS CHINCHILLA.— Catedral 2735. 24-D.

VENDO CABALLO GRANDE, GARANTIDO tiro solo. Independencia N.o 264. 25-D.

VENDO CABALLO MUY BUENO, de silla, 3|4 sangre, especial para paperchase. Garantizado como manso, sano y nuevo. Diez de Julio 450, entre Carmen y Lira. 24-D

CAZADORES, VENDO PERRO PERDIGUERO, fino, de un año. Camilo Henríquez 1043. 27-D

PERRO POLICIAL FINA SANGRE, para cría o quinta, vendo. Pablo Urzúa N.o 882. 25-D

VENDO PERRITO POLICIAL NUEVO. Carmen 1153. 25-D

COMPRO VACAS BUENAS LECHERAS den 12 litros arriba, garantidas. Echaurren 104. D—25

VENDO PERROS PERDIGUEROS finos y quinientos sacos usados. Santa Elena 1189. 25-D

VENDO PERRO Y PERRA BULDOG, edad: 2 meses. Población Silva Rivas. Prat 256.

350 BONITO CABALLO GRANDE, tiro solo, Patricio Lynch 886.

COMPRA-VENTA VARIAS

ALMACEN DE CUEROS CURTIDOS y suelas. Depósito de grandes curtiembres nacionales. Ventas por mayor y menor. Prat 189. 26 Oc. 1923

LANA, GRAN LIQUIDACION DE lana, a $ 30 arroba. Cueros enlanados, para camas y pellones. Curtiembre Angora. Prat 189. 27-oct.1923

¡¡A BAÑARSE!!!; BAÑOS INGLESES $ 140. Baños franceses, $ 120. Baños americanos, $ 90. Baños suizos, $ 100. Baños empleados, $ 45. Baños esponja, $ 28. Baños asiento, $ 25. Baños lluvia, $ 20. Baños guagua, $ 10. Baños de pies, $ 8. Lluvias, $ 4. Antigua fábrica "Mérida". Chacabuco 28 B. ¡¡Mucho cuidado!! no confunda nuestra dirección; todos nuestros artículos son premiados. 16-F-1923

SEMILLA DE ALFALFA DE PROVENCE, vende. Morandé 720. 30-D

VENDO TELARES SUECOS CON accesorios a $ 200, Aldunate 1371. 30-D

COMPRO CENIZA DE LEÑA. CASILLA 364. 31-d

DEPOSITO ACEITUNAS: LLEGO remesa $ 1.40 kilo. Coquimbo 1056. En.-3

SILLA INGLESA MONTAR. COMPRO ocasión. Andrés Bello 504. D-24

JUGUETES REALIZO POR CUENTA de una casa importadora $ 20,000 en juguetería. Rosas N.o 2789. Telef Ing. 1837, Plaza Yungay. 25-D.

BOLETOS AGENCIA COMPRO. S. Diego 125. D-26

OCASION VENDO COCINA ECONOMICA grande. Padura 525. D-24

PUESTO PARA REFRESCO CENTRALÍSIMO, con patente, carpa, etc., vendo. Véase: Portal Vega Central. Kiosco 345. D-24

VENDO 120 KG. DE CHICHARRONES sin aprensarlos y una partida de grasa de carnicería. Diez de Julio 456. d-24

VIOLIN ALEMAN, DE AUTOR muy antiguo, vendo. Matucana 1261. 24-D

TAUNEAUD DE OCASION, VENDO, Catedral 2832. 24-D

LEÑA MONTE SECA, TROCITOS para picar $ 7 qq. Av. Salvador 1260. D-24

SE VENDE COCINA ECONOMICA para seis o más personas. Nataniel 221. 24-D.

ROMANA 1,000 KILOS SE VENDE en buen estado. Providencia 775. 25-D.

SE VENDE ARMAZON Y MOSTRADOR. Tratar, 10 de Julio 511. 25-D.

OCASION: VENDO UNA ROMANA marca Howe de mil kilos. Leña monte, vendo por cargas; dos ventiladores eléctricos vendo, muy poco uso. Socio con $ 15,000 en efectivo, necesito para explotar una industria establecida. 24-D

ROMANA 1,200 KILOS, REALIZO. Vicuña Mackenna 900. 24-D

VENDO BARATO ROMANAS DE 400 kilos, cañones de 4", fierro fundido, tornillos para sillas jiratorias, prensa para estampar. Bulnes 216. d-25

COMPRO PRODUCCION DE LECHE. Huérfanos 2893. 27-D

VINAGRE, CHICHA CRUDA, ESPECIAL, a 0.60, vendo. Prat 153. 24-D

VENDO SILLA CHILENA, APERADA, de ocasión. García Reyes 63. 24-D

PESO MOSTRADOR, VENDO. HUEMUL 1550. 25-D.

UTILES DE CARNICERIA, VENDO sin vara. San Pablo 4266. 28-D.

CAJON GRANDE 2.42 x 1.86 x 0.85, varios cajones chicos, cajón preparado para heladera, pala puntear, rastrillo, lavaplatos, catres de fierro, casucha para perro grande, regalo. Aldunate 450.

UN BONITO REGALO DE PASCUA, Cochecito forma automóvil, de ocasión. Av. Matta 471. 25-D

OCASION: VENDO UNA ROMANA marca Howe de mil kilos. Leña monte vendo por cargas; dos ventiladores eléctricos vendo, muy poco uso. Socio con $ 15,000 en efectivo, necesito para explotar una industria establecida. Moneda 2349.

PELUQUERIAS: VENDO VIBRADOR eléctrico para masajes, perfecto estado, ochenta pesos. Delicias 2595.

CAJA FONDOS VENDO, EXPOSICIÓN 262. D—25

COMPRO TODA CLASE SACOS. — Carreras 553.

BARRILES MIELEROS DE PRIMERA clase, ofrece la Fábrica Matucana 577. 28-D

VENDO DE OCASION BAÑO DE zinc y molinillo grande de mostrador. Jofré 288. 27-D

CAJONES BENCINEROS ARREGLADOS, completos, listos embalaje, vendo hasta mil; tengo existencia constantemente. Prat 2035.

LATAS BENCINERAS, CON Y SIN cajón, compro constantemente cualquier cantidad. Prat 2035.

SE VENDEN UTILES DE PENSION con derecho a la casa, arriendo barato. Eyzaguirre 778. d-25

VENDO UTILES DE LAVANDERÍA. Av. Matta 449.

SACOS TRIGUEROS, PAPEROS Y carboneros, vende precios bajos. — Carreras 553.

COMPRA-VENTA NEGOCIOS

CARNICERIA EN 10 DE JULIO 365, venta 300 pesos diario, garantida, vendo por no poder atenderla. 31—D

BAR RESTAURANT. HOTEL BIEN surtido, con 5 piezas amobladas, vendo $ 3,500. San Pablo 1906. 24-D

OJO, VENDO NEGOCIO ABARROTES, por viaje. Independencia 1671. 24-D

BUEN NEGOCIO ALMACEN ABARROTES, sin competidor, calle San Diego, con ventas y utilidades comprobadas vendo. R. S. T., Correo 3. 25-D.

SE VENDE ALMACEN ABARROTES, buena situación para persona activa. San Diego N.o 2237. 25-D

POR VIAJE URGENTE VENDO buena lavandería, arriendo barato. Independencia 289. 24-D

SE VENDE UN NEGOCIO DE carbonería y verdulería con un espacioso local, venta rápida. Se da muy barato por enfermedad. San Pablo 1951. D-24.

¡OCASION! RESTURANT, PASTELERÍA, buena situación, ricas instalaciones todo nuevo, casa club social, vendo barato, por enfermedad. Datos: Franklin 1078. d-24

VENDO ALMACEN ABARROTES por no poder atender, presentarse interesado. Santa Isabel 0235. 25-D

¡OJO! DE OCASION SE VENDE UN gran hotel en Cartagena, Playa Grande. Listo para funcionar. Tratar: San Pablo 932. D-25

CIGARRERIA CENTRAL Y POCO capital, se vende. San Pablo 1059. D-24

SE VENDE UN NEGOCIO EN POCO capital. Dávila 968. D-24

CARNICERIA BUENA SITUACION, véndese. San Diego 924. 27-D

NEGOCIO DE MENESTRA MUY acreditado, buena clientela, poco capital, vendo. Recoleta 458. D-24

VENDO COCINERIA CON PENSIONES, poco capital, por no poderla atender. Eleuterio Ramírez 752. D-24

BIOGRAFO FUNCIONANDO EN Rengo véndese por no poderlo atender, en 5,000 pesos. Datos: Teatro O'Higgins, Rancagua. D-25

VENDO O ARRIENDO ESTABLO, con derecho mejoras, situación central, arriendo regalado, $ 90, con buena casa habitación. Irarrázaval 441. 24-D

NEGOCIO ABARROTES, LIQUIDO 3,000 pesos, contrato dos años, arriendo baratísimo, esquina sin competencia. Huérfanos 3090. 24-D

SE VENDE UNA PASTELERIA Y frutería, San Pablo [illegible]. 25-D

CARNICERIA BUENA CLIENTELA por cambiar negocio, espléndido local vendo. Mapocho 2390. d-23

OCASION, POR NO PODER ATENDER, vendo restaurant $ 3,500. Antofagasta 2101, esquina Beauchef. Populoso barrio, frente Parque.

ACREDITADO NEGOCIO RESTAURANT, buena clientela y mejor situación véndese por mitad de su valor. San Pablo 2227. d-24

ALMACEN VENDO CON CASA HABITACIÓN, por cambio negocio. Tratar: San Pablo 2030. d-25

PELUQUERIA DE OCASION COMPRO. Pago hasta mil pesos. Doy quinientos contado, resto mensualidades. Bascuñán 1166. 25-D

VENDO ANTIGUO, ACREDITADO almacén, con habitaciones, poco capital. San Francisco 856. 25-D

OCASION UNICA POR NO PODERLA atender. A dos cuadras de la Plaza de Armas vendo una fábrica de calados, plisados, con taller de moda, montado con todo lujo y comodidad, muy acreditado, extenso local. Canon $ 300, larga contrata. Correo N.o 2, M. D. 25-D

SOMBRERERIA SE VENDE DE ocasión. Diez de Julio 219. 6-8 tarde.

POR CONCLUSION NEGOCIO vendo almacén abarrotes. Arriendo muy barato; 7 piezas $ 70. Llano Subercaseaux 1198, esquina Magdalena Mira. 26-D

HABIENDO COMPRADO CARNICERÍA San Pablo 2320, de J. Bustos, no respondo por cuenta pasado tres días R. Durán. 25-d

SE VENDE NEGOCIO ABARROTES con depósito de licores, buen barrio. Buena casa - habitación. Arriendo barato. Tratar: 5 de Abril N.o 3549. D—25

SE VENDE UNA GRAN CARNICERÍA en San Diego. Tratar: Bascuñán 502. D—25

BOTICA, BUEN NEGOCIO, ANTIGUO, acreditado, véndese. Casilla 2280. 27-D

SE VENDE PASTELERIA CON Salón de refrescos, Av. Matta 975. d-28

DIVERSOS

HOJAS GILLETTE, NAVAJAS, TIJERAS, afílanse. Portal Fernández Concha, Kiosko 9 1|2. 26-O.-1923

SOLDADURA AL OXIGENO EN toda clase metales. Chacabuco 28 B. 28-Dic.

INSTALACIONES Y REPARACIONES de artefactos sanitarios, agua, gas y acetileno. Vicuña Mackenna 15. 28-Dic.

REPARACIONES ELECTRICAS, luz, fuerza motriz y campanillas; trabajo garantido. Vicuña Mackenna 15. 28-Dic.

DESEO ARDIENTEMENTE SABER de Germán Bruna, hijo de Isabel Bruna. Dirigirse: L. P. Correo 14. Santiago. 24-D

PASTO 1.er. CORTE A DOMICILIO, ofrecemos a $ 88 quintal .San Diego 911. Teléfono 114, Matadero. 26-D.

COLCHAS VICUÑA NUEVAS, USADAS, compro permanentemente. Escribir: Casilla 4565. Correo 2. 31-D

MASMI — VUELVA — CHALO. D-24

DANZING-TEA, BANDERA 719, BAILES todos los días por una gran orquesta Jazz-Band, a las 6 y media y 9 y media. Domingo, matinée a las 3. D-26

ACCIONES MARIA FRANCISCA de Huanuni. Con urgencia compro. Pago al contado. Dirigirse: J. Mendieta. Casilla 1138. 24-D

BUSCO CORREDOR VENDEDOR para la ciudad y campo de un invento nuevo que toda familia la va a necesitar; buena comisión, de 8 a 11 y de 1 a 5. Meigg 44, altos. 24-D

DESEO HABLAR CON JOSE 2.o Urrutia. Dirigirse: Chacabuco 3 A. 25-D

GANE DINERO INDEPENDIENTEMENTE. Con pequeño capital, enseño y entrego fabricación agua cuba, con clientela. Garantizo seriedad. A. Savié. Correo 4. 24-D

REGLAMENTOS LEY DE ALCOHOLES véndese. San Pablo 2545. d-24

HECHURAS DESDE $ 70, CORTE elegante, trabajo esmerado, precios bajos. San Diego 1028, La Constancia.

SOCIEDAD PETROLIFERA CAMBRIDGE. Pónese conocimiento accionistas próximo mes visitará representante firma compradora terrenos Sociedad. Datos: Edificio Ariztía, 1.er piso, oficina 20. Aldunate.

BRASIL 706. VENDESE BUEN catre, sommier y velador, baratos.

¿A DONDE VAMOS HOY? A LAS B. B. B. en su nuevo local, calle Franklin 841, frente del Matadero, a comer su acreditado caldo de criadillas, chunchules, malayas, pastel de choclos, etc. ¡Hoy! Rico ponche en leche.. 26-d

SOLDADOR AUTOGENO COMPETENTE en soldadura eléctrica necesítase. Trabajo firme. Mapocho 3155.

GRAN SASTRERIA AHUMADA 23, avisamos a los socios de nuestro clubs que han salido favorecidos: En el 23.o sorteo del A., el 72. En el 1.er sorteo del B., el 62. — Femenía y Cía.

CAÑONES DE FIERRO PARA DESCARGA alcantarillado, accesorios para los mismos, cómprase de ocasión. Santa Rosa 488. 24—D

MADERAS EN BRUTO Y ELABORADAS, secas de todas dimensiones, a precios rebajados. Barraca y Fábrica. El Progreso. Sotomayor 37. 24—D

REALIZAMOS SOLO POR días en calle Antofagasta San Alfonso, tomando carro blas raulí 1x4 1|2, $ 89, juelas (paquete cubre 13 cuadrado), $ 6, paquete. Nacional de Buques y Made

PUERTAS, VENTANAS Y GArías, a precios módicos, entrega pida. Barraca y Fábrica El Prog so. Sotomayor 37.

PARQUET, SEGUN DIBUJO, madera del país, seca, hace Ba y Fábrica El Progreso, Soto 37.

PALAS PARA PANADERIAS, todas dimensiones. Se remiten provincias. Bases de piedra de dimensiones. Barraca y Fábrica Progreso. Sotomayor 37.

VIÑATEROS — BODEGUEROS calle Sotomayor 37, se hace clase de trabajos en tonelería cerniente al ramo. Se garanti trabajo Precios módicos.

FELICES PASCUAS, DESEA Rebolledo, fotógrafo de "Zig-Zag" lo invita a visitar su gabinete gráfico del Cerro Santa Lucía cepcional: tres hermosos retratos bum, por cinco pesos.

CLUB DE TEJIDOS SMART, to sorteo, favorecido el 39. Vicuña Mackenna 650-16.

UN APRUEBA CON MATAMcas N.o 13, convencerá del fabuloso de este medio de nar moscas. Botica Klein, fanos, esquina Bandera.

MATAMOSCAS N.o 13, MATA millones, resultado sorprendente Mercería Yanquí. Ahumada

MATAMOSCAS N.o 13, SE VENDE por mayor, Aug. O. Bohme, fanos 710, llegar Claras.

MATAMOSCAS N.o 13 FULMINA a millares y millares las moscas Weir y Cía., Estado, esq. Fernández Concha.

MATAMOSCAS N.o 13, NO ES más barato; pero es el más Botica Estado, al lado Teatro perio.

MADRES, CUIDAD VUESTROS galones, matad moscas con moscas N.o 13. Botica del Ahumada, esquina Alameda.

NADA MAS INMUNDO QUE LAs moscas. Matamoscas N.o 13 a millones y millones. Delicias 3023.

PADRES DE FAMILIA, TENed presente que las moscas, después de absorber todos los esputos das las inmundicias se posan vuestras viandas. Matadlas Matamoscas N.o 13. Botica Portal Mac-Clure.

DENTISTA ALFREDO MUÑOZ bos. Extracciones sin dolor; formo, puentes, placas. San N.o 307. 24-F-

HOTELES Y PENSIONES

¿QUIEN ES CAMILO ROCHE? Es el dueño de la casa de pensión "El Plata", San Pablo 1171. Abierto día y noche, almuerzo o comida a $ 2 el cubierto. Gran servicio a la carta permanente, flamante surtido de ave, chancho, pescado y mariscos frescos. Cazuela de gallina y pavo con chuchoca, por la noche. Recomendamos valdiviano Plata charqui vacuno, hecho en el mismo establecimiento y está a la vista.

ARRIENDO DEPARTAMENTO pieza con o sin pensión, a matrimonio o caballero solo en casa honorable. Manuel Rodríguez 641.

SANTA ROSA 217, ARRIENDA PIEzas, con pensión matrimonio honorable.

¡ATENCION! DESDE PESOS diario, hay disponible ciento de piezas amobladas; comida con vino 2 pesos; comedores reservados. Gran salón para banquete, capacidad para 500 personas. Gran Hotel Buenos Aires, de Luis Carbona, Delicias 2921, frente Portal Edwards. 19-F.-192

LINDAS PIEZAS CON PENSION matrimonios o jóvenes. Delicias 1385.

ARRIENDO ESPLENDIDAS PIEZAS con pensión a matrimonio, balcones. Catedral 2679.

HOTEL "BOHEME", SAN ANTOnio 52. Ofrece piezas para viajeros y pasajeros, almuerzo o comida 4 platos abundantes o café, con media botella de vino, $ 2, cubierto pensión $ 100 mensual.

PENSION CON PIEZA, PRECIO módico. Bandera 835.

PIEZAS CON O SIN MUEBLES situación: Arturo Prat 226.

CASA RESIDENCIAL. ESTADO Regios dormitorios. Excelente comida. Baños caliente, lluvia. Teléfono 3705.

PENSION, PASAJE, BALMACEDA 2. Piezas disponibles.

PENSION SUIZA-ALEMANA, recoméndase. Las Rosas 1130.

COMPA /IA 2519, PIEZAS CON PEnsión, casa honorable.

FAMILIA HONORABLE PROPORCIONA pieza y pensión. Recoleta

ARRIENDO PIEZAS CON BUENA pensión, precios módicos. 632.

CASA FAMILIA, PIEZA AMOBLAda, pensión, 90. San Pablo

CENTRALISIMO, ALAMEDA esquina de Ahumada, arriendo piezas amueblados, con o sin pensión.

ARRIENDO ESPLENDIDA PIEZA con pensión. Santa Rosa 281.

CENTRALISIMO ARRIENDASE pieza amoblada, matrimonio, personas honorables. Meses, días. San Antonio 768.

BUENA PIEZA Y PENSION ofrece casa familia. Agustinas 2391.

PIEZA AMOBLADA, EXCELENTE pensión, casa extranjera, matrimonio, caballero. Chacabuco

EXTRANJERO NECESITA PARA el 1.o pieza amoblada con baño anexo y desayuno en Los Guindos Ñuñoa, Macul, Pedro Valdivia, Providencia a Los Leones. Doy referencias y pago estrictamente puntual. Datos, casilla 2502.

CASA FAMILIA OFREZCO PIEZA o departamento, con pensión a matrimonio o jóvenes. Almirante Barroso 742.

PENSION PARTICULAR VENDO urgente. García Reyes 81.

DEPARTAMENTO 3 PIEZAS O piezas solas a matrimonio sin niños o caballeros solos, sin muebles con o sin pensión, ofrece familia extranjera sin pensionistas. Luz eléctrica y baño anexo. Carmen 428. Carros a la puerta. 24-D.

FAMILIA SIN PENSIONISTAS ofrece bonitas piezas. Nataniel 65. D-25

SOLO POR DOS PESOS COMERA usted espléndidamente en el Restaurant Nueva York, San Diego 252. D-31

COMPAÑIA 2519, PIEZAS CON pensión, casa honorable. D-27

JOVENES O MATRIMONIOS ENcontrarán buenas piezas, balcones Alameda, excelente pensión con o sin muebles. Alameda 2465, altos. 2-E.

FAMILIA HONORABLE OFRECE buena pieza, sin muebles. Agustinas 1869, buena pensión por $ 90. 24-D

EN CASA FAMILIA ARRIENDA pieza con pensión. Delicias 275. 25-D

PIEZAS, PENSION, CASA TRANquila. Calle Manuel Montt 2474. 25-D

EN CASA CONFORTABLE, UNA cuadra carros, matrimonio sin pensionistas, da en arriendo espléndida pieza, dos balcones y pensión a matrimonio o señora muy honorables. Manuel Infante 1040. 25-D

EN PLENO CENTRO, FAMILIA muy honorable y sin pensionistas, ofrece pensión, módica, de mesa, a jóvenes extranjeros. Dirigirse a casilla 1391. Señora E. R. A. 28-D

HOTEL MIRAMAR, LLO-LLEO, SE encuentra a disposición de su distinguida clientela.

RECIBO PASAJEROS POR DIAS, pensión mesa, arriéndase salón vista calle, San Diego 911. Teléfono 114. Matadero. 26-d

ARRIENDASE PIEZAS CON PENsión, pensión mesa. Nataniel 111.

PENSION Y PIEZAS OFRECE CAsa familia a caballeros honorables. Carmen 79. 28-d

SE ARRIENDA PARA EL 1.o DE Enero piezas amobladas con pensión a matrimonio o caballeros solos. También se arrienda un departamento sin muebles. Matucana 39 A. 26-d

FAMILIA ARRIENDA PIEZA INterior con pensión. Recoleta 756. D—26

NECESITASE PENSION SANA, HOnorabilidad, bajos, Central, Correo, señora.

FAMILIA EXTRANJERA, TEATInos 635, arrienda pieza grande, amoblada, con sin pensión. 28-D

CON PENSION ARRIENDO PIEZA desde noventa pesos. Almirante Barroso 69.

CASA HONORABLE ARRIENDASE piezas con pensión. Manuel Montt 2490.

EMPLEADOS, ESTUDIANTES, piezas buena pensión, desde $ 100. Comida sana, abundante. Arturo Prat 638.

SE ARRIENDA UNA PIEZA amoblada con pensión, en casa honorable, sin pensionistas. Amunátegui 14.

INSTRUCCION

LICEO SANTIAGO, GALVEZ 139, cursos vacaciones, profesores Estado, Internado, medio-pupilaje, externado. 28-D

CURSOS DE VACACIONES. — Instituto "Pinochet Le Brun". Huérfanos 1657. 6-e

ACADEMIA YOST, ENSEÑA EScribir máquina por tacto. Bandera 682. 27-D

INSTITUTO TECNICO COMERcial de Chile, Gálvez 139, contabilidades, taquigrafía, dactilografía, idiomas, constantemente. Pídase prospectos. 28-Dic.

CURSOS DE COMERCIO: CONTAbilidad taquigrafía, mecanografía, inglés, Vendedor, propaganda, etc. Instituto "Pinochet Le Brun". Huérfanos 1657. 31-d

ESCUELA NORMAL N.o 3, HASTA el 23 del presente, está abierta la matrícula para aspirantes a alumnas de esta Normal, de 8 a 12 A. M. —La directora. 24-D

INSTITUTO MODERNO, COCHRAne 166. Matrícula abierta para el "Curso de Vacaciones". 28-D

INGLES: CURSO NOCTURNO. Academia New York, contrató servicios excelente profesor. Matrícula noche 8.30 a 9.30. Avenida Matta 888. Empezarán clases primeros días Enero. 29-D

ATIENDE Y ENSEÑA NIÑOS EN pueblo de costa durante vacaciones Profesor. Correo. D-27

FRANCES, INGLES, LATIN, MEtodo práctico, eficaz, enseña profesor titulado europeo. Prepara exámenes. Nataniel 135. 25-D.

PREPARO ALUMNOS PARA MARzo, ésta o fuera. Libertad 590. 24-D

PROFESORA FRANCES, MUY competente, necesítase por Enero, Febrero y Marzo. Dirigirse a Plaza Argentina, 28, altos, de 9 1|2 a 10 1|2 A. M. o casilla 1505. D-25

AVISO AL COMERIO QUE CON esta fecha he transferido a don Julio Massone la marca "Tigre", para conservas. Roberto Faría C. D-27

LICEO SANTIAGO, GALVEZ 139, cursos vacaciones, profesores, Estado. Internado, medio-pupilaje, externado. 25-Enero-1923

BAILES ARISTOCRATICOS SAlón. Enseñanza superior, privada, rapidísima. Notable profesora y por reputado bailarín, profesor Escuela Militar. Módicos. Delicias 2540. 24-D

"TAQUIGRAFAS" "MECANOGRAfas", especiales comercio; prepara Academia "Pitman", profesorado titulado. Maule 1075. 22-E.

TRABAJAMOS VACACIONES PREparando exámenes, enseñando comercio. Instituto "Venegas Salas".

HUMANIDADES 1.o A 6.o AÑOS, preparamos exámenes. Numerosos certificados aprobación universitaria. Instituto Mercantil, Estado 239. Teléfono 273. 26-D

SEÑORITAS: COMERCIO, HUMAnidades, enseñanza por profesores de Estado. Contabilidad comercial, agrícola o bancaria, aritmética comercial, castellano, redacción mercantil, francés, inglés, taquigrafía, escritura máquina, legislación comercial, caligrafía, moral; enseñanza por $ 37.50; otros, 30, 25, 20 y 15 pesos mensuales. Instituto Mercantil, Estado 239.

TRABAJAMOS VACACIONES, PREparando exámenes, enseñando comercio. Instituto "Venegas Salas".

ESCUELA TELEGRAFIA CHILE.— Cursos prácticos al oido, enseñanza científica, solicítense prospectos. Nataniel 1031.

FRANCES, BACHILLERATO, PREparo, Gálvez 216. d-25

PROFESOR HACE CLASES Y PREpara exámenes atrasados. San Diego 322.

INSTITUTO TECNICO COMERcial de Chile, Gálvez 139, contabilidades, taquigrafía, dactilografía, idiomas, constantemente. Pídase prospectos. 25-Enero-1923

CURSO VACACIONES. SISTEMAS antiguo, concéntrico, profesorado Estado. Promoción preparatoria Liceo Chileno. Plaza Yungay. Matrícula abierta. 25-D.

JUDICIALES

SANTIAGO, 9 DE NOVIEMBRE DE 1922.—Quiebra Bernstein.—Por auto de esta fecha dictado por el señor Juez Letrado don Fernando Santa María se ha declarado en quiebra al comerciante de esta plaza don Jorge Bernstein; se ha nombrado síndico provisorio a don Jorge Moreno. Por decreto de fecha 12 de Diciembre se ha señalado el día 28 de este mes, a las 3 P. M., para que tenga lugar la primera junta de acreedores.—José A. Alfonso. D-28

TRASFERENCIA DE MARCAS. Según escritura pública de fecha 25 de Febrero de 1916, otorgada en Valparaíso por el Notario don Tomás Ríos González, don José Francisco Urrejola, ha traspasado a la Sociedad Anónima Jahuel, la marca de Fábrica y Comercio "Viñedos o Viña de Jahuel", que tenía registrada en la Sociedad Nacional de Agricultura 29-D

CONCURSO VOLUNTARIO EUGEnio Cibié (sucesión).— Por decreto del Cuarto Juzgado Civil, de fecha 11 del presente, ha sido declarada en concurso la sucesión de don Eugenio Cibié, haciendo a sus acreedores proposiciones de convenio. Se ha fijado para la primera junta del concurso, el 29 de Marzo de 1923, a las 3 P. M., y para deliberar sobre las proposiciones de convenio se cita a los acreedores para el 4 de Enero próximo, a las 3 P. M. Se nombró síndico provisional, a don Hernán Echeverría Cazotte.—El secretario. 15-Enero

NOTIFICACION Y REQUERIMIENto.—Don Valentín Jeldres, rentista, Moneda 1324, ha entablado ante el 4.o Juzgado Civil de esta ciudad, juicio ejecutivo contra doña Adela Flores, sin profesión, San Pablo 2940, y ha pedido, en lo principal, mandamiento de ejecución por la suma de dos mil pesos, intereses y costas; en el primer otrosí, designa depositario provisional; en el segundo, que la deudora fije domicilio conocido bajo apercibimiento; y en el tercero confiere poder. El Juzgado proveyó: "Santiago, Junio dos de mil novecientos veintidos. A lo principal, 1.o y 2.o otrosíes, como se pide y nómbrase depositario provisorio a don Luis Herrera propuesto por el ejecutante y bajo su responsabilidad; y el 3.o venga en forma. Usese papel de cuarenta centavos N.o 26,573". Habiéndose pedido en un segundo escrito que se practique el requerimiento y notificaciones por estracto publicado en la prensa, el Juzgado proveyó: "Santiago, Diciembre trece de mil novecientos veintidos. Vistos: Con el mérito de estos antecedentes, y conforme con lo dictaminado por el señor promotor fiscal, hágase la notificación que se solicita por extracto durante cinco días publicados en los diarios "Las Ultimas Noticias" y "La Nación" y además una vez en el "Diario Oficial". En cumplimiento de lo decretado procedo a notificar a la demandada los decretos de dos de Junio, veinticuatro de Octubre del presente año y trece del presente mes, corrientes a fs. 3, 6 vta. y 11 vta., haciéndole saber que el número de la causa es 26,573; y con el mandamiento de embargo que corre en los autos la requiero de pago por la suma de dos mil pesos, intereses y costas, reservándose el ejecutante el derecho de fijar bienes para el embargo, y le hago saber que tiene cuatro días hábiles para oponer excepciones. Santiago, trece de Diciembre de mil novecientos veintidós.— El secretario. 27-D

MERCED DE AGUA.—SE HA PREsentado y proveído por la Intendencia de Bío-Bío la siguiente solicitud: "Daniel de la Maza, agricultor, domiciliado en el fundo Candelaria de este departamento, a US. respetuosamente digo: que deseo extraer doce regadores de agua de quince litros por segundo cada uno, del estero Coyanco y con el objeto de regar una de las hijuelas del fundo Candelaria. La boca-toma se ubicaría en el punto en que el camino a Negrete cruza el estero Coyanco y en la misma propiedad denominada Candelaria, naturalmente, la boca-toma estaría fuera del camino e inmediatamente más abajo de éste. Hace años vengo aforando el estero en el punto indicado, y jamás lo he encontrado con menos de la cantidad señalada, aún en los tiempos de mayor sequía, por otra parte he visto que el canal que proyecto no acarrea perjuicios a nadie. Acompaño a US. los planos por duplicado de que habla el reglamento respectivo, así como también un duplicado de esta solicitud. Por otra parte, me acojo en todo a lo dispuesto en el decreto N.o 403, de 25 de Abril de 1916. El estero de que se trata atraviesa parte de la comuna de Los Angeles y Santa Fe. Los terrenos de que se tratan están ubicados en la Comuna de Santa Fe. Además del plano de ubicación, acompaño también a US. una memoria explicativa de la obra proyectada. Ruego a US. ordenar, por mi cuenta, la publicación del caso, y darle a la presente solicitud la tramitación correspondiente. Dios guarde a US.— Daniel de la Maza R.—Los Angeles, Diciembre 2 de 1922.—N.o 540. Por presentada, publíquese por tres veces consecutivas y por cuenta del interesado en "La Nación" de Santiago y "El Siglo" de esta ciudad. Anótese.—De la Maza.—Pedro Freeman C., secretario". D-25

QUIEBRA "ECHEVERRIA Y CIA." —En solicitud de la Caja Comercial de Valparaíso, de común acuerdo con el síndico, cuya suma es: "En lo principal se autorice un libramiento, en el otrosí rinde fianza de resultas", se ha proveído la siguiente: "De acuerdo de las prates y con la fianza ofrecida de don Luis A. González, que se acepta, y con el mérito de lo establecido en el art. 1,502 del Código de Comercio, se declara como se pide con citación de los demás acreedores.— Santiago, 22 de Diciembre de 1922.— El Secretario. 25-D

OCUPACIONES (Ofrecen)

PELUQUERO NECESITO DOS, uno de firme y otro por la fiesta. Tratar, Salas 186. 26-D.

PELUQUERO NECESITO: AVENIda Blanco Encalada N.o 2115. 24-D

SE NECESITAN BUENOS OPERArios hojalateros. Irarrázabal 132. 28-D

CARPINTEROS PARA ENMADEración, necesito. Santo Domingo 2847. 24-D.

MASMI — VUELVA — CHALO. D-24

NECESITO RUEDERO CARROCERO, Horacio Fabres 621. D-24

PANADEROS Y APRENDICES NEcesito. Castro 432. D-24

CABALLERIZO JOVEN NECESIto. 12 Febrero 33. 25-D.

SE NECESITA EMPLEADO JOVEN competente en abarrotes. Se prefiere italiano. Avenida Salvador 796, Almacén Santa Teresa. D-24

TRABAJADORES, SEGADORES de cebada se necesitan 40 a trato para el Martes 26, Avenida Pedro Valdivia N.o 3000, Ñuñoa, Lo Valdivieso. 27-D.

JOVEN PARA OFICINA CON CONocimientos de contabilidad necesito. Sueldo $ 150. Sólo por carta, casilla 2984. 24-D.

ALBAÑILES, ALBAÑILES, NECEsitamos. Fábrica de Huesos, Carrascal, Compañía Industrial. 9-24

SEGADORES DE CEBADA NECEsita fundo Santa Rosa de Apoquindo, camino de Providencia, se paga el mejor precio. D-27

VIÑA SANTA HILDA, NECESITA repartidor, con fianza, y caballerizo que sepa herrar. Dirigirse: Eyzaguirre N.o 1462. 27-D

MAQUINISTA TAPICERO, NECEsito: Fábrica Muebles. Santa Isabel 115. 25-D

CARPINTERO ESCALERERO COMpetente, necesito. Huérfanos 830. 25-D

CARPINTEROS OFICIALES, EBAnistas, con herramientas, necesito. Padre Mariano 60. 25-D

MAESTRO MUY COMPETENTE EN grafito artificial, necesito. Avenida Matta 358. 24-D

CARPINTEROS NECESITO, DELIcias 3411, piso tercero o Campos Sport, de Ñuñoa. — Luis A. Salas M. d-24

MUEBLISTAS NECESITO. CURICó 234. 26-D

LUIS ENCINA, CARPINTERO, NEcesítasmole para construir cité. Camilo Henríquez 356.

ENTABICADORES PARA EL MARtes en la mañana, necesito con herramientas. Vidaurre esq. Dieciocho.

NECESITO CHAUFFEUR PARTIcular. Echaurren 162. 25-D

NECESITAMOS EMPLEADOS EDUcados; señoritas, jóvenes. Instituto. Plazuela Santo Domingo.

TRABAJADOR DE ALBAÑIL NEcesito. Dávila 759.

PELUQUERO DE FIRME NECESIta, Ances 3438.

CAMIONERO CASADO NECESITO, para que se haga cargo de la posada Pío IX 95. Tratar hasta las 12 A. M.

MECANICO BRONCERO, COMPEtente, necesítase. Trabajo firme. Mapocho 3155.

OFICIALES CERRAJEROS ADElantados y aprendices necesítase. Mapocho 3155.

TRABAJADORES COMPETENTES para bodega necesita Fratelli Castagneto. Alameda, esquina San Martín.

SE NECESITA UN AYUDANTE DE cocina. Chiloé 2026.

VENDEDOR CARBON, LEÑA, NEcesito. Av. Matta 1460. C-25

TRABAJADOR QUE SEPA SACAR cuenta, aprender a cortador jabón necesito. Prat 1676.

RUEDEROS Y OFICIALES ADElantados necesito. Carmen 765. Presentarse el Martes.

NECESITO PELUQUERO COMPEtente, Peluquería Bilbao. San Pablo 3190. 26-D.

ZAPATEROS ESTAQUILLADOS. — Grajales 2780.

NECESITO PINTORES DE CArruajes competentes. Garage Blanco Encalada 1635. 25-D.

CHAUFFEUR JOVEN, BUENOS antecedentes necesito. Bulnes 664. 25-D.

TOCADOR GUITARRA, TODO baile, matrimonio joven necesita ocupación. Pasaje Hortensia 00. 27-D.

MATRIMONIO NECESITA COCINEra y mozo con buenas recomendaciones. Estado 261. D-25

NECESITO MOZO PARA EL ASEO. Delicias 3293. 24-D

NECESITAMOS COPERO, BUENAS recomendaciones. Restaurant Atenas. Bascuñán Guerrero 23. 24-D

SE NECESITA UN COCHERO CAsado, ella de cocinera. Lillo 337.

NECESITO MOZO QUE ENTIENda la cantina y cocinera tercera, para llevar fuera de Santiago. Rosas 941.

MUCHACHITO PARA MANDADOS necesito. Merced 170. 25-d

MUCHACHO PARA MANDADOS necesito, con buenas recomendaciones. Lastarria N.o 93.

MOZO AGIL CON RECOMENDACIOnes necesito. Amunátegui 34.

MATRIMONIO SOLO NECESITA pieza con pensión, entre Cisterna y el Llano. Correo 3. Aho. D—25

NECESITO MATRIMONIO PARA chacra: ella cocinera, él para trabajar campo. Dirigirse: Serrano 51. 28-D

NECESITO MATRIMONIO SOLO, ella para la cocina y él sepa manejo carretela, se exige recomendación. Ñuble 1477. 24-D.

MATRIMONIO U HOMBRE SOLO maestro en el ramo de dulcería y panadería, se necesita en San Bernardo. San José N.o 988. D-24

MATRIMONIO U HOMBRE SOLO entendido en dulces, empanadas y pan, se necesita en San Bernardo. San José N.o 988. D-24

NECESITO COSTURERA COMPEtente para ropa blanca. Lira 988. D-24

NIÑA PARA EL SERVICIO NECEsito. Cochrane 1002. D-24

COMPOSTURERA, AYUDANTA vestonera con muestra, necesítase. V. Mackenna 1080. 26-D.

NECESITASE APRENDIZA PANtalonera, adelantada. Libertad 768, casa 1. 24-D

URGENTE NECESITO DOS SEÑOritas, un joven, $ 200 mensuales. Morandé 436. D-24

NECESITASE SEÑORITA PARA cajera, bien recomendada. Romero 2977. 24-D.

NECESITO BUENA AMA DE LEche, pago buen sueldo. Santa Elena 834. D-25

NECESITO ORQUESTA, SEÑORITA aprendiz mesonera. Copiapó 1474. 24-D.

NECESITAMOS EMPLEADOS EDUcados: señoritas, jóvenes, Instituto. Plazuela Santo Domingo.

AMA SE NECESITA EN DELICIAS 1230. Tratar de 11 a 12. 26-D

NECESITO BUENAS COSTURERAS urgente. Calle Manuel Montt 2135. 26-D

PIANISTA COMPETENTE OFREcese aquí o balnearios. Alameda 1775. 25-D

NECESITO AYUDANTA COCINA; buen sueldo. Sotomayor 61.

SE NECESITA AMA DE LECHE, buena presencia, puertas adentro. Vega Central 175. A Juan de Dios Abarca, por Salas. 26-D

LECHERA NECESITO. ESTABLO: Mapocho 2369. 25-D

LECHERA, PUERTAS ADENTRO, necesítase. Prado 2136, una cuadra carros Ñuñoa y Avenida Salvador. Siete cuadras Vicuña Mackenna.

JOVENES Y SEÑORITAS PREPArados en comercio, contabilidad, idiomas, legislación, taquigrafía, escritura máquina, ofrecemos al comercio, industria. Instituto Mercantil, Estado 239.

NECESITO SEÑORITAS PARA atender bazares. Bandera 637.

NECESITASE MUJER ASEADA, (sin pretensiones) entienda cocina y manejo casa. Exígese informes. Prefiero extranjera. Tratar: Lunes 26, de 9=10.30. Alameda 2740.

SEÑORITA CON BUENA LETRA, con conocimientos de contabilidad se necesita. Salas 157. 25-d

NECESITO POSTICERA Y CAMISEra. Lavandería Higiénica, Independencia 317. D-25

PANTALONERAS NECESITO CON muestra. Diez de Julio 1345. D—25

SEÑORITAS, JOVENES HONORAbles, necesito urgente; pueden ocuparse hoy mismo. Sueldo $ 250. Morandé 436.

NECESITO POSTICERAS, CAMISEras: Lavandería El Buen Tono 1490. 26-D

NECESITO PALETOCERAS Y COStureras en modas. Arturo Prat 735.

20 NIÑAS PARA CARTONAJE NEcesitamos. Huemul 681.

COSTURERAS SASTRES SEPAN bastante trabajo fino, y sepa ojalar bien. Pago $ 25 o más. Gorbea 2368, casa N.o 2.

PINERAS NECESITO. LAVANDEría Le Grand Chic. Delicias 2733. 26-D.

LAVANDERIA MODERNA, Echaurren 216. Necesita lavanderas, camiseras, posticeras, planchadoras de dobles. 25-D.

LAVANDERIA MODERNA, Echaurren 216. Necesita buena planchadora finera. Se paga bien. 25-D.

SERVIDUMBRE LA MEJOR DE Santiago, pídala. Bandera 339.

NECESITO EMPLEADA PARA LA mano. Tratar: Cienfuegos 11. D-17

NIÑERA CON BUENOS INFORmes que sepa coser algo, necesito para cuidar una niñita en Dieciocho 789. Tratar: de dos a cinco. 24-D

EMPLEADA PARA EL COMEDOR necesítase urgente. Echáurren 259. 24-D

NECESITO NIÑA QUE TEJA A MÁquina. Maestranza 803. d-24

NIÑA SEPA CUIDAR GUAGUA SE necesita en Catedral 2444. 24-D.

NIÑA PARA EL SERVICIO NECEsito. Tocornal 693. D-27

NECESITO PERSONA SEPA SACAR leche. Buen sueldo. Carmen 676. D-24

NECESITO EMPLEADA. HUERFAnos 2970. D-25

SE NECESITA NIÑA JOVEN para piezas y comedor, con buenos informes. Tratar, de 10 a 11 y 2 a 4. Catedral N.o 1747. 24-D.

SIRVIENTA PARA CUIDAR NIÑItas se necesita en Sazié 1963. D-24

NECESITO NIÑA PARA LA COCIna, con recomendación., Av. Rosario 480. 24-D.

NIÑA PARA EL SERVICIO Y QUEhaceres de casa, necesítase. Chiloé 1807, esquina Ñuble. 24-D.

BUENA SIRVIENTA DE MANO, necesito: Compañía 2471. 24-D

EMPLEADA SE NECESITA, QUE tiene práctica en envasar, empaquetar y demás trabajos de "Laboratorio". Ofertas indicando sueldo: Casilla 1211. 25-D

NIÑA PARA TODO SERVICIO QUE sepa cocinar, con recomendaciones, se necesita para casa chica, dos personas. Vergara 501.

NIÑA PARA MODELO DE PINTOR necesito. Ricardo Santa Cruz 729. De 2 a 4. 25-D

NECESITASE NIÑA 14 A 15 AÑOS para ayudar la cocina. Juárez 798.

NECESITO DOS NIÑAS PARA NEgocio. Mapocho 3104.

NECESITO SEIS NIÑAS JOVENES, una cocinera, buen sueldo. Benavente 738. D—25

NECESITASE UNA NIÑA PARA LA mano. Carreras 341. 25-D

NIÑA PARA LAS PIEZAS, NECEsito, presentarse con muy buenos informes. Catedral 2395. 28-D

NIÑAS PARA EL TRABAJO DE impermeables se necesita en Delicias 2551. Presentarse el Martes.

NECESITO COCINERA, GALVEZ 154. 26-D

NECESITO COCINERA RECOMENdada. San Martín 372. 25-d

BUENA COCINERA NECESITASE temporada hotel en Constitución. Tratar: Rosas 1367. 25-D

VEGA CENTRAL 92, COCINERA Y sirvienta de mano competente. 26-D

SE NECESITA UNA BUENA COCInera en Vega Central 175, por Salas a N. Juan de Dios Abarca. 26-D

NECESITO COCINERA CON RECOmendación. Moneda 1610. D-24

NECESITO COCINERA SIN NIño y con recomendacón. Santa Rosa 569. 29-D

NECESITASE COINERA, EMPLEAda de piezas. San Diego 287. 25-D.

NECESITASE BUENA COCINERA que desee veranear en la costa, con recomendaciones. Tratar, Vergara 325, de 1 a 5. 24-D.

COCINERA Y SIRVIENTE DE MAno para el campo se necesitan. Buen sueldo. Se exigen recomendaciones. D-24

COCINERA RECOMENDADA SE necesita, Puente 773. 24-d

COCINERA NECESITO. MONEDA 1693. Tratar de 3 a 5. D-24

COCINERA Y SIRVIENTE DE mano necesito. Juárez 868. 26-D.

COCINERA FORMAL NECESITAse. Vicuña Mackenna 20. 24-D.

COCINERA NECESITO CON RECOmendaciones. Compañía 1731.

COCINERA Y DE MANO NECESIto. Dávila 759. 28-D

RESPUESTAS A NUESTROS LECTORES

LAS PERSONAS CUYAS CONSULTAS NO APAREZCAN RESUELTAS EN EL DIARIO, SERAN ATENDIDAS PERSONALMENTE POR EL REDACTOR DE LA SECCION, LOS DIAS LUNES, MIERCOLES Y VIERNES, DE 5 A 5 1|2 DE LA TARDE.

—Marcon, Santiago.— ¿Castiga la ley a la mujer casada que trabaja rudamente para alimentar a sus hijos y a su marido, un vicioso degenerado que la golpea y maltrata, a diario, si cansada de esa vida, abandona con sus hijos ese hogar de duelos y miserias para vivir con otro hombre que la respeta y la quiere?

—Sí, señor. La ley es inexorable, rígida, indiferente a los sentimentalismos de los hombres y extraña a toda las pasiones que agitan la naturaleza humana; castiga en ese caso no solo a la mujer, sino a su cómplice y niega a los hijos, a quienes califica despectivamente de adulterinos, hasta el derecho de ser reconocidos por sus padres, con el carácter de hijos naturales.

En realidad, la honradez, la pureza, la virtud, el derecho de llevar siempre la frente levantada son elementos esenciales de la felicidad humana y jamás por jamás podrá disfrutar de sosiego, paz ni tranquilidad, una mujer que lleva sobre la frente el estigma abominable del adulterio y el vicio.

Busque esa esposa desgraciada consuelo a sus pesares en la ternura de sus hijos, y no se deje engañar por las falsas apariencias de esa vida de abyección y miseria moral que su seductor le propone.

—Curioso, Santiago.— ¿Cuál es la composición química de la carne?

—Por término medio la carne que se vende en los mercados contiene en 100 partes: 8.4 partes de hueso; 8.6 de grasa y 83 de tejido muscular. Si se quitan de la carne los huesos y toda la grasa visible resulta una carne muscular casi pura, cuya composición, según Voit, puede considerarse como aproximadamente constante. Contiene:

Agua, 75.8 por 100.
Substancia seca, 24.2 por 100.
Albúmina y materias gelatígenas, 20 por 100.
Grasa, 1 por 100.
Cenizas y materias extractivas, 3.2 por 100.

La carne de las reses de matadero, exenta en lo posible de grasas y tendones, contiene una proporción de agua que varía entre 71.93 (canre de cerdo) y 77.29 por 100 (carne de ternera) según los ensayos de P. Petersen. En cuanto a los peces la proporción de agua de su tejido muscular es muy variable; en el de angulla de río, Almen halló 52.78 por 100, y Payen y Woods encontraron 86.14 en el de lenguada. La carne embrional puede contener hasta 98 por ciento de agua.

—Porfiados, Santiago.— ¿Es mayonesa o bayonesa el verdadero nombre de la salsa preparada con aceite vinagre, yema de huevo y sal?

—Es más conocida por mayonesa y así aparece en el diccionario de la Real Academia Española. Ciertos autores pretenden, sin embargo, que no debe escribirse mayonesa, sino bayonesa, por suponer que esta salsa tuvo su origen en la ciudad de bayona. En realidad, parece que su verdadero nombre es mahonesa (en francés mahonnaise), pues los franceses así la denominaron, para festejar la toma de la ciudad de Mahon en 1756.

—Interesado, Santiago. — Abusando de su hidalguía, me permito dirigirme nuevamente a usted para reiterarle una consulta que en los últimos días del mes próximo pasado le hacía y que consistía en lo siguiente:

1.o ¿Qué opinión personal tiene usted de la masonería?

2.o ¿Qué condiciones se requieren para ingresar a ella?

3.o ¿A quién debe el interesado dirigirse?

—No es fácil formarse un concepto bien exacto, ni prudente avanzar una opinión, con respecto a una secta esencialmente secreta, como lo es la masonería. Sin embargo, es posible afirmar que sus fines son en general saludables, y compatibles con los ideales de todo hombre honrado y moral.

Sus principales caracteres son los siguientes:

1.o Constituir una sociedad secreta. 2.o Ser una sociedad que aspira a la universalidad, borrando las diferencias de nacionalidad. 3.o Tiene también carácter público, en cuanto, como dice Truth al hacer su apología, "sabe luchar contra todas las instituciones enemigas del progreso y de la libertad". 4.o Exige de sus miembros una absoluta obediencia a las órdenes que reciban de los superiores masónicos; y 5.o La masonería no reconoce en la investigación científica ninguna autoridad superior a la razón humana.

La verdad es así para la masonería, lo que esta razón debidamente esclarecida determina en la conciencia de cada individuo.

Este carácter racionalista de la secta, está como se comprende, abiertamente en pugna con la doctrina católica y justifica plenamente las diversas medidas y resoluciones tomadas por los pontífices de Roma, para contrarrestar las actividades de las logias masónicas.

—Enamorada, Santiago. — ¿Quisiera usted hacerme la gracia de indicar por intermedio de su sección, cuál es el procedimiento más práctico para adelgazar?

—Con muchísimo placer voy, señorita, a satisfacer su curiosidad; pero me ha de permitir antes decirla que lesiono los intereses de mi sexo al divulgar los secretos del arte de adelgazar. La flacura es, en efecto, la más encarnizada enemiga de la belleza, y nosotros, por lo general, menospreciamos las mujeres excesivamente delgadas porque tememos— ya lo ha dicho un poeta— encontrar una arista, al buscar un contorno" grato al espíritu, como a los labios la miel".

Si después de una tan bien intencionada disquisición, usted insiste en adelgazar, he aquí la fórmula de un excelente preparado:

Jarabe de naranjas amargas, 500 grs.
Yoduro de potasio, 10 grs.
Una cucharada, en ayunas, cada mañana.

—Caresviel, Santiago. — Contestando a uno de sus numerosos preguntones, ha dicho usted que la pena del marido que da muerte, hiere o maltrata a los que le han ofendido en su honor, varía si este ha observado una conducta reprochable en sus relaciones con la mujer. ¿Quiere usted decir con esto que la mujer que sorprende a su marido con otra, adquiere el derecho de faltarle en su honor?

—Dios me libre, señor, de decir una barbaridad semejante, acerca de una materia que Juan de Dios, portero propietario de la Escuela de Derecho, se sabe como los curas la misa. El adulterio es un delito y como tal lo castiga la ley con reclusión menor en cualquiera de sus grados, sin que para este efecto, tenga la menor importancia saber si la conducta del marido ha sido buena, mala o mediocre.

El N.o 11 del artículo 10 del Código Penal dice que está exento de responsabilidad criminal el marido que en el acto de sorprender a su mujer infraganti en delito de adulterio, da muerte, hiere o maltrata a ella y a su cómplice, **con tal que la mala conducta de aquél no haga excusable la falta de ésta.**

En consecuencia, si un marido cuya conducta "hace excusables las faltas de su mujer", la sorprende infraganti en delito de adulterio, y la hiere, la exención de responsabilidad no tiene lugar y deberá ser castigado por el delito de lesiones con la pena que para esto señala el Código Penal.

Pero esto, lo repito, no quiere decir que la mujer, por su parte, esté exenta de responsabilidad criminal; se ha hecho reo del delito de adulterio, y no obstante la mala conducta de su esposo, recaerá también sobre ella la sanción establecida por la ley.

—T. K. C.— Santiago. — Dígame, Zenón, nuestros antepasados eran muy torpes o muy ignorantes. ¿Es aceptable que a un objeto, destinado principalmente a aguzar la punta de los lápices se le haya llamado cortaplumas?

—Los ignorantes y los torpes son mi amigo, los que juzgan las cosas por las apariencias y avanzan opiniones temerarias sobre cosas que no conocen ni entienden. El aparato a que usted ha hecho referencia se le llamó cortaplumas, porque precisamente su objeto, cuando comenzó a usarse, no era otro que cortar las plumas de aves, únicas usadas para la escritura, antes de la invención de las plumas de acero.

ZENON.

"OCUPACIONES NECESITAN"

(SERVICIO GRATUITO)

JOVEN DESEA OCUPACION O bien iniciarse en el comercio como aprendiz. Víctor E. Calle Rafael Ramírez 2473. Población La Palma.

JOVEN ESCRIBIENTE SE OFRECE Dirigirse : Correo Central. — D. T. H.

SE OFRECE SEÑORITA PARA Oficina. Dirigirse: Correo Central: A. M. A.

EXTRANJERO CON BUENAS REcomendaciones se ofrece como portero o cuidador de casa. Dirigirse: A. B. Casilla 3225. Santiago.

OFRECESE JOVEN 16 AÑOS PARA ayudante oficina. Buenas Recomendaciones. J. L. L. Casilla 2085.

MAQUINISTA PARA TODA CLASE de motores a explosión, calderas, ofrézcome. Zuazuagoitia 54.

CHAUFFEUR CASADO, OFRECE sus servicios particular, con buenos informes. Servicio sección Automóvil, Morrinson. Pedro Valdivia 11. Carlos E. Iriarte.

AMA PRIMERIZA SE OFRECE. — Chiloé 1760. Casita 5.

SE OFRECE SEÑORITA PARA ayudante en costura. Dirigirse: Correo Central. — M. R. C.

JOVEN ACTIVO, CUALQUIER puesto, fianza, informe. Correo 2. Amaranto Silva.

NORMALISTA, TERCERO PEDAgogía. Castellano, ofrécese, cualquiera ocupación. vacaciones. Delicias 2668.

MATRIMONIO JOVEN OFRECESE, aquí o fuera. Ella cocina o piezas; él aseo o mandados. Manuel Silva. Correo 3.

SEÑORA JOVEN DESEA ATENDER sucursales. Posee conocimientos comerciales. Recomendaciones y fianza. Casilla 3590.

PERSONA SERIA, COMPETENTE y buenos informes se ofrece para cualquiera ocupación decente. San Pablo 1836.

OFRECESE JOVEN PARA APRENdiz de tienda. Gabriel C. H. Dirigirse por carta a Correo 3.

CHAUFFEUR 10 AÑOS PRACTICA. Ocupado 6 en casa respetable. Ofrécese. Correo 5. A. R.

ME OFREZCO LLAVERO Y COCHEro de fundo o para repartidor en ésta. Dávila 1047.

JOVEN CASADO OFRECESE PARA cuidar casa o cualquier ocupación. Buenas recomendaciones. Nataniel 766.

BODEGUERO COMPETENTE ALEmán busca ocupación. García Reyes N.o 457.

SE OFRECE UNA AMA DE LECHE primeriza. Matías Ovalle 211.

ME OFREZCO PARA UNA OCUpación o trabajo después de las seis de la tarde; he cursado 2.o año de humanidad, poseo excelentes recomendaciones. Dirigirse: a Correo 6, a M. G. P. B.

COCINERA CON HIJA GRANDE Para ayudanta, competente, pago buen sueldo. Pío IX 95. Tratar hasta 12 P. M.

COCINERA NECESITASE, URGENte. Teatinos 851. 25-d

COCINERA SIRVIENTE MANO, necesito. Nataniel 126.

COCINERA Y NIÑA PARA LAS mesas necesito. Matucana 776. 25-D.

MAQUINARIAS

A TEODORO PREISLER, HUERfanos 2443, diríjase cuando necesite adquirir maquinaria. 20-F.-1923.

$ 1.80 TUBOS CEMENTO DE TIPO tubes 30-40-50. Lira 715. E-3-1923.

MAQUINA UNDERWOOD, ocasión: Bandera 82. 6-Enero

CAJAS DE FONDOS: BANDERA 82. 6-Enero

COMPOSTURAS MAQUINAS EScribir: Bandera 82. 6-Enero

CAJAS REGISTRADORAS; COMpostura: Bandera 82. 6-Enero

MAQUINAS ESCRIBIR, OCASION: Bandera 82. 6-Enero

VENDO 3 MAQUINAS QUE TRAbajan solas, para la fabricación de medias de seda. Castro 528. 27-D

COMPRO MAQUINA USADA COMpleta, para fabricación fideos, regular capacidad. Interesado T. R. A. S. Casilla 48, Copiapó. 27-D

BIOGRAFO MAQUINA PATHE completa, muy buen estado, vendo. Alameda 493. 30-D

VENDO MAQUINA SEGADORA DE trigo, garantida, en perfecto estado. Tratar: Arturo Prat 1802. 24-D

VENDO MOLINILLO MOTOR ELECtrico, un cuarto caballo fuerza. Tratar: interior Mercado Central, Emporio Buenos Aires. 24-D

MAQUINA ESCRIBIR UNDERWOOD, Royal, compro. Indicar precio, casilla 6113. 24-D

MOLINO DE VIENTO PARA SACAR agua de noria, vendo. San Pablo 1171. 24-D

ROMANAS 800 Y 100 KLOS REAlisa, Delicias 952. 24-D

VENDO UNA MAQUINA HELADEra de ocasión y 200 sacos usados. Tratar: Chacabuco 81. D-24

BOMBA TRASVASIJADORA IMportada perfecto estado, y correspondientes accesorios. Romana palanca mil kilos, vendo gran ocasión. —Libertad 21 A. d-24

MAQUINA FOTOGRAFICA COMprase de 18x24, completa, prefiérese doble fueye. Tratar, Plaza Argentina, 28 altos, de 9.30 a 10.30.— A. M. o casilla 1505. 25-D.

TORNOS TRABAJANDO MADERA, huincha caladora, serruchos, trasmisiones, vendo barato. Chacabuco 1050. d-24

VENDO MAQUINA GRANDE CORtar helados, con dos botes. Nataniel 934. 24-D.

VENDO MOTOR A PETROLEO crudo y parafina, 10 H. P. Independencia 1237. 27-D

VENDO MAQUINA FOTOGRAFIca cajón, con bolsón y lente busto, $ 40. Verla: Marcoleta 288.

AIROPLAN SIN MOTOR ESTILO alemán, vende en $ 300. San Diego 209. Casa C. 25-D

MAQUINAS DE ESCRIBIR VENDO, pago mensual. Indique domicilio. B. B., Casilla 3862.

FOTOGRAFOS: VENDO MAQUINA fotográfica a la minuta. Tratar, de 8 a 12 A. M. Pedro Lagos 1360.

SAN DIEGO 276 TALLER ESPEcialista en reparaciones de máquinas de coser, calar, bordar, tejer, plisar, etc., composturas a domicilio atendido profesionalmente por sus dueños. 25-D

SAN DIEGO 276 RECIBIO AGUjas máquinas de tejer Burmeister y Falconi N.o 718. 25-D

SAN DIEGO 278 TIENE CONSTANtemente toda clase de repuestos para máquinas coser e industriales. 25-D

PRENSAS PASTO, PICADORAS pasto, segadoras, id y trigo, trilladoras, ofrece Chacabuco 63.

CORREAS NUEVAS, PRECIO OCAsión. Estanques, cañerías, trasmisiones. Chacabuco 63.

BANCO LAMPEADOR, BETONEras, molinos materiales diversos.— Chacabuco 63.

MATERIALES DE CONSTRUCCION

VENDO ADOQUINES USADOS. Olivares 1629. 24-D

REJAS, PUERTAS DE FIERRO Y bolones, véndese en Avenida Club Hípico 1155. 30-D

ESCALERA, LETRERO Y MOStrados chico, precio ganga, apropiado para cualquier negocito. Tratar: Andrés Bello 714. 25-D

CLAVOS RIELEROS VENDO GRANdes y pequeñas partidas. Bascuñán Guerrero 520. D-26

PUERTA DE CALLE USADA, VENdo barata. Diez de Julio 527. 24-D

DIEZ MIL TEJAS VENDO BARAtísimo. Moneda 1380. D-25

CAL VIVA BLANCA PARA ESTUcos, 6.50 saco 70 kilos; Cal Lo Aguirre $ 5 saco puesto domicilio. Ofrece Galería San Pablo 4674. D-24

VENDO PUERTA DE CALLE, MUY firme. Av. Penitenciaría 1365. 24-D.

FIERRO GALVANIZADO, PRIMER uso, 7, 8, 9 pies compra. Fábrica Conservas "El Bosque". Av. El Progreso 36. Cisterna. 25-D.

TECHO ACANALADO $ 3 METRO tirado. Camilo Henríquez 356. 25-D

VEND OTECHO DE FIERRO Y VIdrio para hall. Mosqueto 459.

SOLERAS DE PIEDRA Y CEMENto véndense a precio ocasión, en Ejército 691. 25-D

$ 1.60 ROSETONES YESO, 40 CENtímetros, variados surtidos; vendo yeso blanco y negro. Cienfuegos 121. 25-d

FIERRO PARA TECHO VENDESE, Matta 1135. D—25

8.000 TEJAS DE PRIMERA, BARAtas vendo. Lord Cochrane 1342. D—25

VENDO EXCUSADO SILENCIOSO, diez pinos, eucaliptus, leña. Blanco Encalada 2867.

VENDO 300 METROS CAÑERIA usada, 60 largueros catre, 1.500 kilos fierro nuevo de más de metro largo. Exposición 320. 25-D.

MEDICINA

EXAMEN DE LA VISTA, GRATIS, en el Almacén Optico, Ahumada 264, atendido por el especialista titulado Rotter. Gran surtido de toda clase de anteojos y lentes a precios bajísimos. 1-N 1923.

EL MEJOR REMEDIO PARA LA debilidad sexual, es el Bismolan; venta, en la Botica Italiana. Weinstein y Cía. Huérfanos 1020. 9-Dic.

POROTOS SOYA, ALIMENTO PAra diabéticos, vende: Morandé 720. 25-Dic.

GONORREAS, IMPOTENCIA, SIFILIS. Debilidad vital, leucorreas, afecciones prostáticas, supuraciones aunque crónicas, en ambos sexos. Garantizo curación radical, rápida, procedimientos modernos infalibles. Facilidades de pago, consultas gratis diariamente 8 a 12 y de 2 a 7; festivos, de 8 a 12, atiende enfermos de provincias o por correspondencia. Clínica y Laboratorio Médico del doctor J. Lefevre. San Antonio 41, casilla 2756. 13-En.

CLINICA DENTAL. — Dr. F. DE Petris. Precios convencionales, al alcance de todos los recursos. Trabajos garantidos. Consultas gratis. Gálvez 133. En.-20

"CLINICA DENTAL POPULAR".— Almirante Barroso 785. Planchas desde $ 20; precios iguales. Escuela Dental. 24-D.

APARATO PARA OBLEAS SEveichs, se compra, en Independencia 568. 24-D

CONSULTORIO ELENA DE A. — Garantiza curación todo defecto, cara, busto, obesidad, delgadez, estreñimiento, aunque crónico. Inyecciones intravenosas, precios reducidos. Consultas: 1-6. Alonso Ovalle 1129.

CLINICA DENTAL, DELICIAS 880. Dentista titulado, sección gratuita para empleados, personas pocos recursos. Funciona 5-6 la tarde; pagarán material. 26-D

NERVIOSOS, NEURASTENICOS, cansancio cerebral, insomnio. Impotencia. Gran remedio: Cerebrol. Boticas surtidas.

GONORREA, AUNQUE CRONICA, orquitis, estrechez, curan rápidamente. Glóbulos pérsicos. Boticas surtidas.

BRONQUITIS, TOSES, DEBILIDAD pulmón, tuberculosis. Tónico poderoso. Pectoral Scott. Boticas surtidas.

85 MIL PESOS AL CONTADO, saldo facilidades, vendo propiedad nueva en V. Mackenna 1445, esquina. Consta de 4 buenas casas de 9 departamentos cada una; arrendadas rentan $ 12,000 anuales. Precio: $ 100,000. 25-D

ALIMENTO "ESTRELLA", ESPECIAL para niños, personas débiles, convalecientes; úselo usted y se convencerá que es el mejor.

CLINICA DENTAL. — Dr. F. DE Petris. Precios convencionales, al alcance de todos los recursos. Trabajos garantidos. Consultas gratis. Gálvez 133. e-20

¡CANOSOS! NO BOTEN PLATA EN comprar tinturas desconocidas. Compren únicamente la tintura vegetal Herz, que se vende en Root 563, entre Carmen y San Isidro y que tienen la garantía de probarla antes de comprar. Frasco: $ 5.

DENTADURA SIN PALADAR. EXtracciones sin dolor, garantidas. Tapaduras rápidas, precios económicos horas fijas, personas ocupadas. Catedral 1467.

MUEBLES

COMPRAMOS MENAJES DE CASA, atendemos a domicilio. "La Magallanes". Avenida Matta 1004. Teléfono Inglés 147. (Matadero). 30 Mayo 1923.

COMPRO MENAJES DE CASA, pianos y muebles sueltos. Teléfono Inglés 1036. San Diego 460. El Aguila. Dic-31

BARATISIMO VENDENSE CATRES y cocinas económicas. Copiapó 1328. 26-D.

COMPRO UNA VICTROLA. CASIlla 49-A. 28-D

VENDO VICTROLA VICTOR, ALbums y Discos, baratísimos. Carreras 415. 25-D

LOS MUEBLES QUE SOBRARON del remate judicial de la calle Ejército número 450, se liquidan a precios muy bajos. 27-D.

VICTROLA IMPORTADA, ULTIMO sistema, nueva, vendo ocasión. Molina 546. 24-D

VENDO CATRE INGLES, USADO, en perfecto estado, de ocasión para matrimonio. Serrano 708. 24-D

RICO PIANO ALEMAN CASI NUEvo, vendo de ocasión. Porvenir 327. D-24

OCASION: VENDO POR REFORmas, espejo, mesones para cortar, estantería para casimires, letreros, etc., etc. San Antonio 493. d-29

VENDO MEDIO AMOBLADO SAlón, mesa comedor. Ñuble 1074. 24-D.

DE OCASION: VENDO UN MUEble de peluquería con cuatro lunas. Diez de Julio 168. d-24

VENDESE MAGNIFICO AMOBLAdo dormitorio mámol rosado, máquina coser y varios. Padura 569. d-24

¡SOMMIERS! EN REALIZACION tomamos medidas a domicilio. San Pablo 2165. D-24

VENDO DE OCASION, POR AUsentarme de Santiago, piano, catres, camas, comedor grande, cómoda, esquinero y varios útiles. Martínez de Rozas 3738. D-24

ROPERO ESPEJO, MESAS, CATRES vendo: Diez de Julio 527. 24-D

MUEBLES, MENAJE, ROPA, VENdo. San Francisco 1309. 24-D.

PIANO BUENAS VOCES, DE OCAsión, vendo. Delicias 3742. 24-D

POR AUSENTARME DE ESTA, vendo todo el menaje. Independencia 803. 29-D

ARRIENDASE O VENDESE FACIlidades pago, riquísimo piano concierto Pleyel-Wolff. Independencia 1451.

VICTROLAS IMPORTADAS, ELEgantes y sonoras, apropiadas para regalos Pascua y Año Nuevo, vendo ocasión. Molina 546. 25-D

VENDO UNA MAQUINA ESCOBEra, de ocasión. Victoria N.o 1316. 24-D

RECIBO MUEBLES Y MERCADErías a comisión. — Lira 855. 27-d

VICTROLA MUEBLE NUEVA, Ocasión, $ 600, vendo. Ejército 232. 25-d

SILLAS COMEDOR, ARRIMO, DOradas, espejo, mandolino vendo. Riquelme 630. 25-d

POR AUSENTARSE DEL PAIS, véndese menaje casa, rico autopiano con más de 50 piezas, Victrola Victor, muñeca grande, alfombra Smirna, escritorio cortina, estante libros, máquina escribir, mesa redonda, correderas, cristalería, servicios comedor, plaquées, reloj mural, amoblados dormitorios, de uno, dos y tres cuerpos, tina enlozada, cocina económica importada, batería aluminio, francés, etc., Carmen 279, de 9 a 12 y de 2 a 6.

PIANO STEINWAY Y SONS, FLAmante, vendo barato. Chacabuco 219. 26-d

PIANO GAVEAU, MEDIA COLA, flamante, véndese. Conferencia 1424. Carros 30. 26-d

VICTROLA VENDO POR MENSUAlidades, avise domicilio. R. R. Casilla 2635.

VICTROLA ARMONIO CON 40 DIScos meta., se vende. Población Huemul. Calle 2-2275.

PIANO ALEMAN, PERFECTO EStado, vendo ocasión. Tarapacá 752.

PIANOS COMPRO CUALQUIER EStado, indicar marca, precio. Casilla 4041.

VENDESE OCASION REGIO AMOblado escritorio estilo gótico, diez piezas, con escritorio ministro, biblioteca, etc.; escritorio cortina, importado, amoblados dormitorios dos y tres cuerpos, mesa correderas roble americano importada y otros del menaje. Merced 290 A.

PIANO BUENO VENDO BARATO, especial para el campo. Santo Domingo 592. 25-D

VICTROLA ELECTRICA GRANDE de ocasión vendo. Maule 1080. d-25

OCASION VENDO VICTROLA Mueble. Coquimbo 1181.

OPORTUNIDADES PARA FAMILIAS

DESDE $ 60 RECIBE HECHURAS de trajes sastre para señoras y caballeros, garantizando puntualidad y trabajo. Sastrería Echaurren 10. 22-Enero1923

"LA ESPERANZA", MODAS, GRAN surtido en trajes para señoras y niñas. Se reciben hechuras. San Diego 208. 31-D

NO COMPRE USTED COCINAS antes consultar precios, en San Pablo 1850. 5-En.

VERANEO! NO SE AUSENTE SIN proveerse de los afamados fideos Basso y Aceite puro de oliva "La Providencia". Despachamos cajoncitos especiales para familias. Morandé 730. Teléfono Inglés 3774. 29-D

MANIQUIES ORTEGA, NUEVOS modelos rebajados de precio. Fábrica, Rosas 1869 19-Marzo-1923

COCINAS ECONOMICAS, PREMIAdas en la Exposición de la "Habitación Económica", vende la Fábrica: Agustinas 2270. Teléfono 3073. —Manuel Guillén. 24-D

ABRIGOS SEDA, VESTIDOS ELEgantes, trajes sastre, sombreros, vendo. Riquelme 630. D-27

BLUSAS Y BATAS DE SEDA FInas para señoritas, colores de moda, realizamos por balance a $ 45 cada una. Monjitas 851. z zD-27

COCINAS ECONOMICAS, PREMIAdas en la Exposición de la "Habitación Económica" vende con grandes facilidades de pago, la Fábrica: Agustinas 2270. Teléfono 3073. —Manuel Guillén. 24-D

MUÑECAS SE LIQUIDAN POR cuenta de casa mayorista. Almacén y paquetería Arturo Aninat. Av. Portales 2778. 28-D

MEDIAS TODA SEDA, COSTURA francesa, en colores, llegaron. San Francisco 281. 28-D

TRAJES PARA CABALLEROS Y señoras, véndese de ocasión. Romero 3115. 24-D

BATAS ELEGANTES, MOSTACIlla, desde $ 20. Independencia 356. 27-D

NECESITASE COCINERA, SIRvienta de mano, niñera, cuidadora de casa. Dieciocho 733.

POLICARPO MENDEZ, AGENTE De Singer Sewing Machine. Independencia 334.

¿DESEA ADQUIRIR MAQUINA Singer? Pida precios. Condiciones. Independencia 334.

REPUESTOS, ACCESORIOS, AGUjas, aceite, hilo para máquina de coser. Independencia 334.

¡SEÑORAS DUEÑAS DE CASA! En Independencia 334 hácese toda clase de composturas, reparaciones de máquinas de coser.

¡SEÑORA! LO QUE NECESITE Su máquina de coser, lo encontrará en Independencia 334.

CLASES GRATUITAS DE BORDAdos y deshilados en máquina Singer, Independencia 334.

SE RECIBEN TRABAJOS DE CAlados, deshilados, bordados, Independencia 334.

¿DESEARIA CAMBIAR SU MAquina antigua por una Singer moderna? Vea condiciones, Independencia 334.

NECESITO CASA DE FAMILIA DE todo respeto, bien relacionada, para dos señoritas muy honorables y distinguidas. Prefiero casa-quinta grande, lado Oriente. B. S. Correo 8.

VENDENSE LINDOS TRAJES BAratísimos. Amunátegui 790. 25-D

NUEVA FABRICA DE CALADOS, bordados, en blanco en trajes, abrigos, visillos, stores, etc., confección ropa blanca sobre medida precios módicos. San Diego 278. 25-D

SAN DIEGO 278 TIENE LINDO surtido en trajecitos de niñitas, blusas, delantales, camisas, etc. Recibe todo trabajo de bordado en blanco. 25-D

SEÑORA, NO PIERDA EL TIEMPO, si necesita un trabajo garantido en pieles y plumas, tiñen, curten confeccionan Santorías para sombreros, adornos para bailes y teatros, 10 de Julio 475.

ATENCION: HUEMUL 1998 OFREce lindos trajes señoras y señoritas. Aprovechar.—Isolina Gaete. 25-D.

OBJETOS PERDIDOS

VAINA DE YATAGAN PERDIDA ayer en barrio Estación, ruégase devolverla. Blanco Encalada 2721.

PRESTAMOS DE DINERO

¡¡DINERO!! FACILITO RAPIDAmente por automóviles, muebles, pianos, mercaderías, hipotecas, fianzas. Compañía 1264. Oficina 10. Derecha interior. 30-D

DINERO PRESTO SOBRE HIPOTEca. Ahumada cuarenta. 20-Enero

SOCIO NECESITO CON 4 A 5,000 pesos, para explotar negocio abarrotes establecido, espléndida situación, inmejorable. San Diego 1598. 24-D

DINERO FACILITO SOBRE HIPOteca, interés 9 o|o anual. También hago operaciones en Bancos Hipotecarios, adelantando fondos. Daniel Laurel, Huérfanos 1235.

CAPITALISTA: CINCO MIL PESOS duplicará capital cinco meses, industria garantiza capital. Detalles. J. Revello. Correo 7.

$ 195, GAY 2119.—ESPLENDIDA casa-habitación en bajos. Luz eléctrica y gas. Casa muy limpia, papeles nuevos. Patio, con puerta falsa; apropiado para guardar coche. Tratar: Padura 599. 26-D

$ 1,500 NECESITO, DOY GARANtías edificios. Seguro. Victoria 1172.

PROFESIONALES

ZURCIDOS INVISIBLES. — NOTAble zurcidor japonés. Especialista único. Especialidad en viraduras, composturas, transformaciones. Son perfectas. No confundirla con similares que plagian sus avisos para equivocar al público. San Diego 228. Teléfono Inglés 667. D-24

$ 90 HECHURAS TRAJES FORROS de seda, corte inglés y americano. Sastrería Mack. San Diego número 228. Teléfono 667. D-24

ZURCIDOS JAPONESES INVISIbles, especialidad viradura de ternos y composturas, precios módicos. San Diego 236. 11-N-1923

SEÑORITA: PELUCAS, POSTIZOS, raya natural, todo trabajo pelo. Precios bajos. San Diego 91. E-13

ZURCIDOS INVISIBLES, ZURCIdora belga, única en su género, especialidad viraduras, transformaciones, composturas; se reciben hechuras corte inglés y americano. Teléfono Ing. 5046. San Diego 186. 19-Enero

ZURCIDOS INVISIBLES, TRAJES señoras, caballeros, viraduras, composturas, reformas, limpiar vapor. Se reciben hechuras. Sastrería Claras 20. 30-D.

PARAGUERIA PLAZA ALMAGRO 1108. Se hace quitasoles, paraguas, Taller afilación herramientas. 31-D.

VIRADURAS, COMPOSTURAS, Zurcidos invisibles a bajos precios. Sastrería La Constancia. San Diego 1028.

VICTROLAS, GRAMOFONOS Y RElojes componemos a domicilio, trabajo garantido. Blanco Encalada N.o 2485. Allendes y Cía.

CONDOR 1158, CASA ANTIGUA única especialista zurcido invisibles; jersey, sedas, viraduras, hechuras, transformaciones garantidas. 24-Enero-1923

LOS PROPIETARIOS O ARQUItectos que deseen seriedad y competencia en toda clase de construcciones, con un mínimum de costo, deben pedir sin compromiso presupuestos o consultas a arquitectos contratistas. Egaña 562, de 1 a 3.

PROPIEDADES

Estoy contentísimo de haber revisado cuidadosamente los AVISOS ECONOMICOS DE "LA NACION". La Sección PROPIEDADES me ha proporcionado la ocasión de adquirir una preciosa quinta llena de árboles frutales que hacen la delicia de mi familia; y en condiciones, ventajosísimas, que han beneficiado tanto al comprador como al vendedor.

ÑUÑOA, CORTES 1891, ESQUINA Padres, vendo facilidades pago, cómoda casa-quinta. 28-D

ESPECIAL PARA EXTRANJERO, vendo espléndida casa-quinta, una cuadra carros Palma. General Saavedra 1141. 25-D

$ 60,000 VENDO PROPIEDAD EN calle Jofré 164 con 4 casitas a la calle y 10 piezas interiores. Produce 600 pesos mensuales. Francisco de la Maza, Huérfanos 1148. D-25

$ 20,000 VENDO CASA QUINTA seis piezas, luz eléctrica, Condell 942. 50 pasos carrito. 24-D.

VENDO CASA QUINTA ESQUINA, luz y agua. Antonio Varas 1704. 30-D.

$ 33,500 VENDO VICUÑA MACKENna, casa moderna, siete piezas, alcantarillado, gas, electricidad, carros eléctricos, puerta. Tratar 4 a 6, dueño. Valdivia 319, esquina Lastarria. 24-D

COMPRO CASA CENTRAL DE $ 30,000 a 40,000, pago 12,000 contado, saldo en casa quinta y sitio. Andrés Bello 466. D-24

EN CASTRO, ESQUINA, ENTRE Gorbea y Toesca, compramos inmediatamente propiedad de renta, de valor hasta $ 700,000 al contado, asegurando negocio muy rápido.— Oscar Greene y Jorge Guzmán, P. Teatinos 86. d-24

EN VERGARA, ESQUINA, VENdemos casa residencia y renta, 10 por 40 metros. Debe $ 30,000 Caja. Precio: $ 110,000. Teatinos 86. 24-D

$ 2.50 METRO TERRENO, GRAN porvenir, Avenida Brown esquina Bolívar, cuatro cuadras Plaza Ñuñoa, vende Horacio Rosales, Morandé 432. 25-D.

VENDO LA CASA NUEVA VALdés 1034. 24-D.

$ 22,000 PHILLIPS, INMEDIATA Delicias, antes de Unión Americana, buena casita dos pisos. Ramón Guzmán, Huérfanos 1219. 25-D.

DESDE $ 5,500 VENDO PROPIEdades con piezas. San Pablo 4545. 1.o-E

HERMOSO CHALET CON QUINta plantada 2,700 metros, se vende. Miguel Claro 1048, a una cuadra de los carros de caballo dé Plaza Italia. Tratar con dueño. 26-D.

COMPRO CASA HASTA QUINCE mil pesos, radio Alameda a Antofagasta y Exposición a Molina. Huérfanos 1235. Oficina 8. 24-D

CARLOS RIVAS VICUÑA Y CIA. Compañía 1290, venden las siguientes propiedades:

CASA CHICA, CERCA CARROS ida vuelta al centro, compro contado o facilidades pago. Escribir datos completos, casilla 765. 24-D

COMPRO, SIN AGENTE, CASITA-quinta, con entrada para auto, cerca de carros; pago hasta $ 35,000. Dirigirse: Fontecilla 79. 25-D

EN SAN PABLO MUY BIEN SItuado, 20 por 40 metros. Buen edificio 4 almacenes y 7 casas; produce $ 12,000 anuales. Vendemos en sólo $ 85,000. Teatinos 86. 24-D

VENDO CASA CATEDRAL 4365. Población Quinta Normal. 25-D.

ECHAURREN 162.— VENDESE Esta casa. d-25

$ 150,000. ARTURO PRAT, DOS PIsos independientes.

$ 135,000. CARRERA, DE ESQUIna, cuatro casas. Renta $ 15,200 anuales.

$ 100,000. DIEZ DE JULIO, PROXImo Carmen, superficie 30 x 115; edificios antiguos.

$ 90,000. ROSAS, PROXIMA RIquelme, un piso.

$ 85,000. HUERFANOS, DE ESquina.

$ 80,000. NATANIEL, PROXIMA Alameda, recién refaccionada.

$ 80,000. ECHAURREN, PROXIMA Alameda.

$ 67,000. MAESTRANZA, PRIMERA cuadra, dos pisos comunes.

$ 55,000. MANUEL RODRIGUEZ, próxima Rosas.

$ 50,000. LORETO, PROXIMA DOmínica, dos pisos independientes. Renta: $ 6,900 anuales.

$ 40,000. GARCIA REYES, PROXIma Alameda, garage y cinco piezas, susceptible de transformarlo en casa-habitación.

$ 40,000. CUETO. PROXIMA Huérfanos.

$ 37,000. RENGIFO, DE ESQUINA, dos casas.

$ 30,000. LIRA, PROXIMA MATTA, recién construída.

$ 30,000. MAULE, PROXIMA ARturo Prat, construcción nueva.

$ 30,000. LORETO, UN PISO.

$ 28,000. JOFRE, DOS PISOS COmunes.

$ 27,000. JOFRE, PROXIMA VICUña Mackenna.

$ 25,000. MARIN, CASA ESQUINA.

$ 25,000. AV. CAÑAS (ÑUÑOA), 1,500 m.2, sitio esquina, casita, arboleda.

$ 22,000. DARDIGNAC, PROXIMA Purísima.

$ 21,000. LIRA, PASADO MATTA.

$ 16,000. GARIBALDI, PROXIMA Manuel Montt, casa-quinta, 1,200 metros cuadrados.

CARLOS RIVAS VICUÑA Y CIA. Compañía 1290.

SITIOS Y QUINTAS PLANTADAS y bien cerradas, desde 200 a 10,000 metros, con agua potable, luz eléctrica y agua de riego abundante. Toda clase de recursos, teléfono, materiales de construcción. Precios desde $ 1.50 el metro. Calles anchas con grandes árboles. Para verlos, dirigirse al paradero "Villa Italia", el siguiente de Cisterna, del ferrocarril a San Bernardo. Dirigirse al administrador Luis A. Palma, oficina Villa Italia (Moderna). Teléfono Ovalle 13, Correo "Cisterna". 25-D

ARGOMEDO. — AL LADO MAEStranza, casa especial para industria o renta, 20 metros de frente por 100 de fondo. Bodegas, pesebreras, gran patio. Precio: $ 100,000. Deuda hipotecaria, $ 25,000. Toesca 2505. Casilla 3192.

GARCIA REYES. — A UN PASO de Alameda, casa esquina, frente a dos calles, especial para constituir renta. Precio: $ 30,000. Deuda hipotecaria: $ 10,000. Toesca 2505. Casilla 3192.

$ 7,000 CONTADO, RESTO CATORce años, intermedio Caja Ahorros, véndese propiedad. Vásquez 234. 25-D

SITIO VENDO, PLANTADO, AGUA potable, pieza cuidador. Carmen 1323.

EN VALPARAISO, BUENA CASA, magnífica situación frente Parque, arriéndase amoblada meses veraneo. Pedro Montt 411. 27-D.

PERMUTO CITE DE RENTA, VAlor de $ 200,000, con deuda largo plazo y doy $ 50,000 al contado, por casa habitación bien situada. Tratar: Av. Pedro Valdivia 1985. 25-D

MAESTRANZA. — VENDO GRAN propiedad de renta, todo un frente de una manzana, compuesta de 2 casas esquina y 4 intermedias. Edificios flamantes de cal y ladrillo, recién terminados. Luz eléctrica y servicio sanitario completo en cada casa. Produce alrededor de $ 17,000 anuales. Valor: $ 160,000. Esta propiedad aumentará su valor dentro de poco. Toesca 2505. Casilla 3192.

COMPRO PROPIEDAD DE RENTA bien situada, dando parte del pago, chalet de cemento con quinta de 4,000 metros de Av. Pedro Valdivia. Valor de $ 130,000, y doy al contado $ 50,000. Tratar: Av. Pedro Valdivia 1985. 25-D

VENDO ESPLENDIDA CASA quinta, con toda comodidad, precio ocasión. San Bernardo, Covadonga 1130. 25-D

EN "EL VERGEL", PARADERO El Vergel, a 3 cuadras de la capilla Vieja, realízanse el saldo de quintitas plantadas con arboleda frutal, con agua potable y luz eléctrica, cierros de malla. Precios: desde $ 1,380 cada una, incluyendo gastos de escritura, etc. Hay un lote especial de 6,000 metros, especial para subdividir. Situación y vecindario de lo mejor. Dirigirse al mayordomo Silva, Avenida Blanca. Tómese carro con imperial. 25-D

VENDO CASA-HABITACION, FAriña N.o 664. 9 piezas de familia, 5 de servidumbre, alcantarillado, luz eléctrica. Precio: $ 33,000. Se puede visitar a toda hora. Tratar con su dueño. A. Prat 64. 25-d

$ 8,000 CON $ 3,200 AL CONTADO y el saldo pagadero con $ 109 mensuales, vendo bonito sitio de 25 metros de frente por 55 de fondo, a una cuadra de la Avenida Subercaseaux, en la Avenida principal de la Población San Nicolás, a 20 minutos de Alameda, carros Cisterna. Federico A. Reyes, Huérfanos 1235.

$ 3,600, CON $ 2,000 AL CONTADO y el saldo pagadero con $ 50 mensuales, vendo sitio cerrado de 12.50 por 51.50 metros a tres cuadras de la Avenida Subercaseaux, en la Avenida principal de la Población San Nicolás. Federico A. Reyes. Huérfanos 1235.

$ 4,500 VENDO CASITA DOS PIEzas. San José de Maipo, a una cuadra de la Plaza. Federico A. Reyes. Huérfanos 1235.

¡EL MEJOR AHORRO CONOCIDO! $ 50 mensuales sin ningún pago al contado y con entrega inmediata del correspondiente título de propiedad inscrito, vendo sitio de gran porvenir. Dimensiones: 12.50 por 65 metros. Precio: $ 2,200 a $ 3,200. Avenida Subercaseaux, Población San Nicolás, a 20 minuos de Alameda, carros Cisterna. Federico A. Reyes. Huérfanos 1235.

SE VENDE ALMAZON Y MOSTRAdor y varias cosas para almacén. San Ignacio 1620. d-26

$ 38,000 VENDO CASA LUJOSA Recién terminada, $ 15,000 al contado, resto largo plazo; salón, escritorio, comedor, 4 dormitorios, pieza de baño, hall, 3 piezas, servicio, mampara cristal, todo pintura al óleo, 45 metros fondo, 2 patios, luz eléctrica, alcantarillado, entre dos líneas carros. Tratar: su dueño. Maule 964.

CASA PARA INDUSTRIA Y VIVIR, prefiero con fuerza hidráulica, compro, arriendo. Casilla 4693.

$ 25,000 CADA UNO REGALO tres espléndidas casas residencia para renta, construcción nueva cal y ladrillo, 8 piezas, baño, alcantarillado, luz eléctrica, recién pintada, empapelada. Jardín, arboleda frutal, bastante sitio. Avenida Millán 11. 25-D.

SITIOS VENDO PARA EDIFICAR con facilidades pago. Barrio Subercaseaux. Población París próximo Estación San Diego. Referencia: Millán 11. 25-D.

PERMUTO, VENDO FUNDOS, chacras, casas, quintas, propiedades renta, residencias por otra mayor o menor, valor pagando diferencia dinero. Proporciono dinero en hipoteca urbana, interés módico, negocios rápidos, serios. Bandera 34. — Ampuero Tobar. 25-D.

REMATES

REMATE. CASA HERRERA 732.— El 27 del presente, 3 tarde, en Secretaría 3.er Juzgado Civil, $ 11,000 contado y $ 8,300 largo plazo, resto 6 meses. Títulos Caja Hipotecaria. Antecedentes, Adolfo Guzmán, Tesorería Fiscal, Delicias esq Teatinos, 12 a 4. 25-D

REMATE ALMACEN ABARROTES y muebles, Alonso Ovalle 1689, llegar Castro. Martes 26 a las 2 P. M. Hay: Estanterías, mostradores con mármol, romana 300 kilos, vidrieras paradas, tendidas, molinillo americano, balanzas Howe, pesos mostrador, gran surtido abarrotes, conservas, aceites finos, frutos del país, estanterías, mostradores para chanchería. — Juan Campanella. Ordenes Santa Rosa 345.

ROPA HECHA

ROPERIA LA VEGA, ANDRES BEllo 694, ofrece en baratura ternos ambos, paletoes, pantalones, sombreros, calzado todo desinfectado. N.o

ROPERIA LA CASA VERDE, ESmeralda 8817, entre San Antonio y 21 de Mayo. Realiza ternos, ambos, paletoes, todo de casimires extranjeros, corte correcto. sombreros, calzado. Visítenos casero, aproveche nuestros precios. N.o

ROPERIA MANUEL RODRIGUEZ esquina San Pablo, ofrece en baratura ternos, ambos, paletoes, pantalones.

ROPERIA "LA GRAN VIA", San Diego 236. Casa de compra-venta, Real, ternos, ambos, vestones, pantalones, calzado nuevo, usado, facilidades de pago. 10-N-1923. Pantalones, todos de ricos casimires, surtido colores, para todas medidas, sombreros, calzado, desinfectado.

ROPERIA ANDRES BELLO 601 esquina Recoleta, ofrece ternos, paletoes, ambos, pantalones, ternos de niños, sombreros, calzado, precios baratísimos todo desinfectado.

SE VENDE TODA CLASE DE ropa y trajes elegantes. Santo Domingo 1715.

POR LUTO VENDO VESTIDOS, ALgomedo 474.

SEÑORAS, SEÑORITAS, TRAJE elegante, gran ocasión, vendo. Moneda 1610, nuevos y muy poco uso.

PARA CABALLEROS TRAJE MUY poco uso. Moneda 1610.

VENDO TERNO CABALLERO, POco uso. Prat 594.

VERANEO

EN VALPARAISO, MUY CENTRAL arriendo casa amoblada, bajos, habitaciones, fuera dependencias. Tratar. Agustinas 1252.

PAPUDO. ARRIENDASE CASA amoblada, gas, alcantarillado. Santo Domingo 733.

EN LLO-LLEO ARRIENDANSE espléndidos chalets amoblados, en la mejor situación del balneario. Tratar: Nataniel 164.

EN LLOLLEO, A 1|2 CUADRA PLAza y dos de estación, vendo propiedad. Dirigirse: Aldunate 1275, Santiago.

LLO-LLEO ARRIENDASE CASA bien amoblada y departamento de cuatro piezas. Dirigirse: Martínez Hnos., Casilla 29, Llo-lleo.

VERANEANTES: PENSION HONOrable en Valparaíso, a una cuadra de la Plaza Victoria, calle Yungay 735.

VERANEANTES A VALPARAISO, encontrarán central y espléndidas piezas, pensión y baño, en Cochrane 414. Se da también pensión a mesa. Dirigirse, señora Rodríguez, Correo Central

¡VERANEANTES! SIN COSTO ALguno embalamos sommiers campaña. San Pablo 2165.

VIÑA DEL MAR, CASA RESIDENcial, todo confort, comida primer orden, piezas, departamento para familias, por mes y temporadas. Para tener seguridad ser atendidos, anticipe pedidos. 684 Alvarez, Viña del Mar.

CASA ESPACIOSA SE ARRIENDA en Zapallar, amoblada, cinco dormitorios, hall y galería, jardines y parque, cochera y caballerizas, agua potable en abundancia. Tratar, Bandera 168.

ARRIENDO CASA AMOBLADA EN Valparaíso, situación central, a una cuadra de la Plaza Victoria, Buenos Aires 511. Tiene toda comodidad, buen baño, luz eléctrica.

VIÑA DEL MAR, RESIDENCIA DE familias ofrece piezas y departamentos. Referencias: Estado 33, Santiago.

EN PICHILEMU, CASA DE FAMIlia recibe pensionistas. Tratar: Cueto 338.

CARTAGENA, PLAYA GRANDE arriendo casa chica, amoblada, limpia, moderna.—I. S. T. Correo Central.

VERANEANTES CARTAGENA ENcontrarán pensión, chalet vista mar. Tratar: San Francisco 934, Santiago.

VALPARAISO, ARRIENDO MI CAsa amoblada, Victoria 1235, segundo piso. Tres dormitorios, comedor, saloncito, dependencias, baño, cocina gas. Setecientos pesos mensuales.— Silva, Casilla 688, Valparaíso.

ARRIENDO AMOBLADA MI CASA en Cartagena. Doctor Ibáñez. Central 2610.

SE ARRIENDA EN EL TABO CAsa chica amoblada Tratar en Santo Domingo 2008.

CARTAGENA, A ORILLAS DEL mar arriéndase chalet amoblado. Manuel Rodríguez 79.

EN LAS CRUCES (CARTAGENA) arrendamos tres chalets amoblados. —Marín y del Valle. Huérfanos 1039-1041.

CONTADORES

CONTADOR TITULADO EN ALEmanía, Ernesto Claussen. Casilla 535.

Como despedida del Presente Año

LA TIENDA

EL BAZAR PORTEÑO

SAN DIEGO ESQUINA AVENIDA MATTA

Ha resuelto vender a precios excepcionalmente rebajados toda clase de mercaderías. Sírvase tomar nota de los precios que detallamos:

Generitos fantasía de algodón, mt., a $ 5, $ 4 y .... $ 3.00
Velos jaspeados, doble ancho muy buena clase, mt., a 4.00
Velos de un color, doble ancho, mt., a $ 4, $ 3.50 y 3.00
Velos floreados, doble ancho, rebajados, mt., a 4.00
Velo negro, ancho 140, regalamos, mt., a 8.00
Velos varios estilos mt., a $2.50, $ 2 y 1.80
Saldo piqué borlón blanco, mt., a $ 5.50, $ 4, $ 3.50 y 3.00
Saldo damasco para mantel, mt., a $ 12, $ 10, $ 9 y 8.00
Céfiros para camisa, mt., a $ 4.50, $ 4, $ 3.50 $ 3 y 2.50
Saldo gasa blanca labrada, realizamos, mt., a 2.50
Brillantina blanca, doble ancho, buena clase, mt., a $ 4.25 y 3.00
Popelina de hilo, doble ancho, metro, a 5.00
Tusor doble ancho, bonitos colores, metro, a 5.00

NOTA.—Durante la presente semana regalaremos un frasquito de esencia por cada compra que pase de diez pesos.

La Tienda El Bazar Porteño

S. DIEGO ESQUINA Av. MATTA

DESDE $ 60

Recibe hechuras de Trajes sastre de Señoras y Caballeros

Echaurren N.o 10

Fabrica de Calados

Hemos abierto al público una fábrica de calados, la que ejecuta toda clase de labores como ser: Calados, plisados, filetes, bordados, deshilados, forro de botones en todas las clases, fábrica de pañuelos en toda dimensión, tejidos en seda, lana y algodón, etc., etc., la que ponemos a disposición del público garantizando todo nuestro trabajo. Atendida por su dueño, el cual cuenta con expertos operarios.

PUENTE 666

VIDRIERIA ALEMANA

ESPEJOS Y VIDRIOS DE TODAS CLASES

Alameda 2826 — Casilla 4025 — Santiago

VEIT VALENTIN

LOZA, CRISTALERIA, ARTICULOS DE FANTASIA

$ 148

Ternos o sobretodos finos, ofrece desde este precio.

"COOPERATIVE SASTRERIA"

877—AGUSTINAS—877

No olvide Usted

QUE EN LA

CASA PUIG, VICUÑA MACKENNA 9

se venden los mejores dulces y comestibles.

Nuestro lema es vender bueno.

FIERRO GALVANIZADO

NEGRO DE 6' A 10'

REALIZO A PRECIOS DE FABRICA

LISO del Núm. 24 al 28

OXIDO de Zinc 98 o|o

BALDES galvanizados de 12"

A PRECIOS FUERA DE COMPETENCIA

SAN DIEGO 494

Teléfono Inglés 243, Matadero

NOVIOS

Argollas oro 18 y 14 kilates, ofrece RELOJERIA SPORTMAN 30 PESOS San Diego 780-782

JERONIMO GARCIA

SASTRERIA

San Diego 311 - Teléfono 91 Mat. - Santiago

Sección Señoras
Trajes sastres y batas.
Figurines de última moda.

Sección Caballeros
Ternos sobre medida.
Hechuras desde $ 100
Ternos desde $ 180

Materiales de primera calidad

BOTICA "BOSTON"

Bandera esq. San Pablo

TELEFONO 3449

Esmerado despacho de recetas.

COMPRA y VENTA de AUTOMOVILES

GARAGE MARIO CHASSIGNOLLE

ANTIGUA CASA FUNDADA EN 1906

GARCIA REYES No. 37

CORONAS

NATURALES Y ARTIFICIALES PARA EL 1.o DE NOVIEMBRE

desde $ 5 ofrece la Fábrica

SAN DIEGO 75-77

ATIENDE DOMINGOS Y FESTIVOS

Planchas grabadas en metales para profesionales

y letreros comerciales con facilidad de pago.

SAN PABLO 1125

SAN DIEGO 139-A.

TIMBRES Y PLANCHAS GRABADAS J. ARTURO ESCOBAR S.N PABLO 1125